

STATISTISK ÅRSBOK

FÖR

STOCKHOLMS STAD

1960

Publicerad av

STOCKHOLMS STADS STATISTISKA KONTOR



STATISTICAL YEAR-BOOK

OF

Stockholm

1960

Published by

Stockholm office of statistics

Tillhör
Biblioteket
STOCKHOLMS SOCIALFÖRVALTNING
Förkel Knutssongatan 29

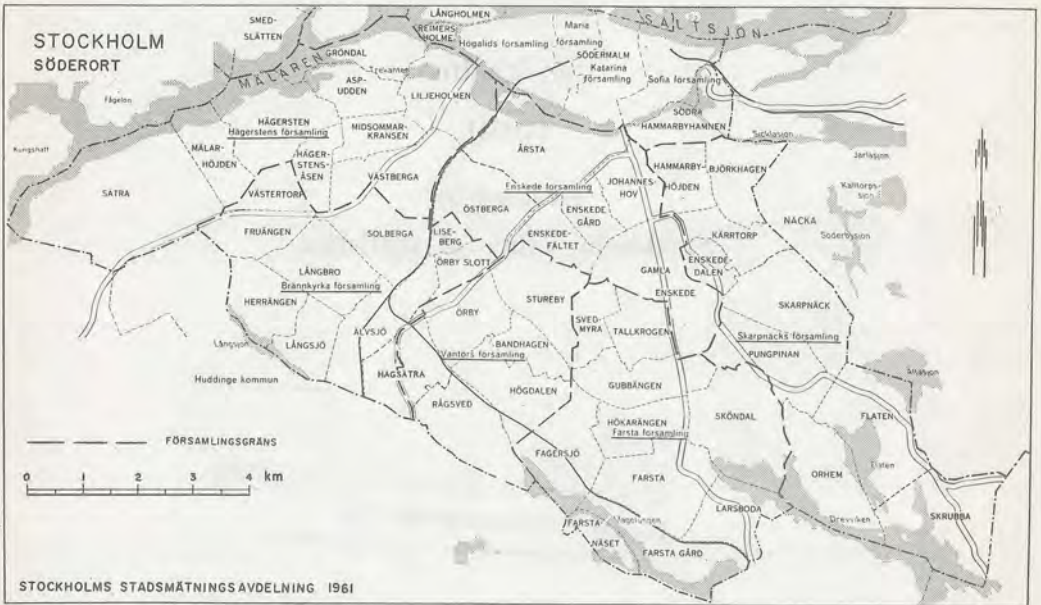

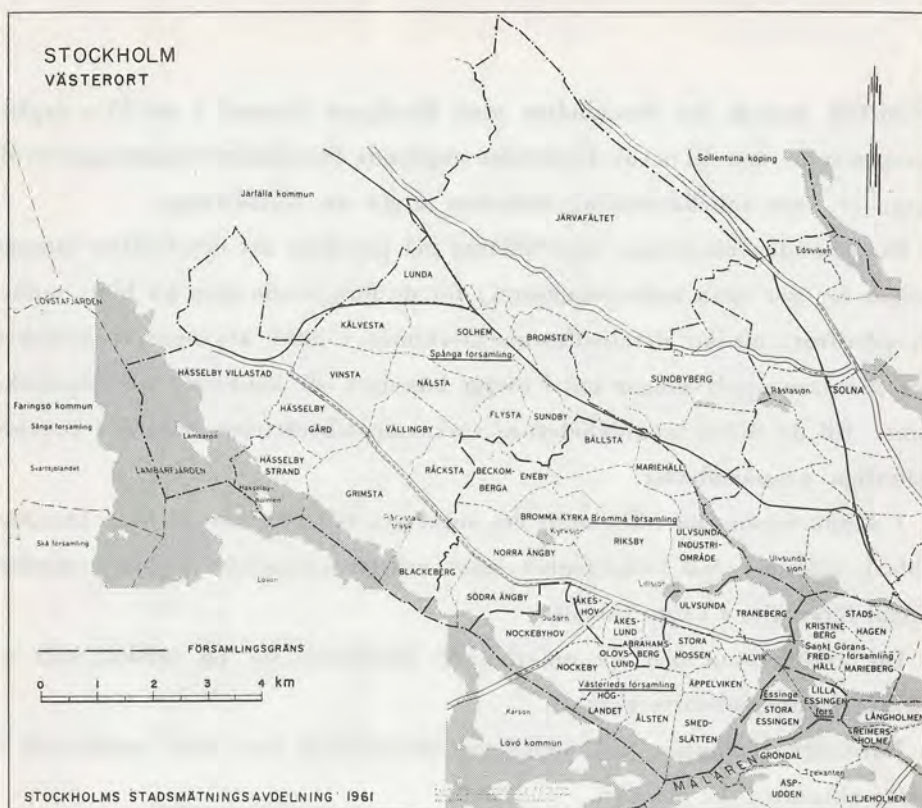

Mantalskriven folkmängd den 1/11 1960

Församling Parish	Män Males	Kvinnor Females	Summa Total	Församling Parish	Män Males	Kvinnor Females	Summa Total
Nikolai	3 249	3 183	6 432	Hägersten	29 414	30 208	59 622
Klara	1 428	1 723	3 151	Brännkyrka	22 364	22 816	45 180
Kungsholm	10 163	13 726	23 889	Vantör	28 920	29 347	58 267
S:t Göran	17 382	23 296	40 678	Enskede	22 326	24 444	46 770
Adolf Fredrik	4 871	5 961	10 832	Skarpnäck	22 733	23 527	46 260
Gustav Vasa	6 949	9 059	16 008	Farsta	27 992	28 315	56 307
Matteus	15 535	20 946	36 481	Bromma	18 457	19 779	38 236
Jakob	1 523	1 442	2 965	Västerled	13 135	15 283	28 418
Johannes	6 351	7 913	14 264	Essinge	4 732	5 412	10 144
Engelbrekt	9 817	12 920	22 737	Spånga	35 330	36 598	71 928
Hedv. Eleonora	6 442	9 368	15 810	Yttre staden			
Oscar	16 881	23 412	40 293	Outer city	225 403	235 729	461 132
Katarina	19 862	22 409	42 271	Hela staden			
Sofia	9 082	11 182	20 264	Entire city	378 485	430 118	808 603
Maria	8 003	9 401	17 404				
Högalid	15 544	18 448	33 992				
Inre staden				Beräknad folkmängd den 31/12 1960			
Inner city	153 082	194 389	347 471	Hela staden	378 300	429 722	808 022

Statistisk årsbok för Stockholms stad föreligger härmed i sin 55:e årgång, motsvarande den 91:a av Berättelse angående Stockholms kommunalförvaltning, av vars tabellavdelning årsboken utgör en fortsättning.

Beträffande tabellernas uppställning må påpekas, att detaljsiffror lämnats endast för det sista redovisningsåret; för de föregående åren ha blott anförts huvudsiffror, medan detaljsiffrorna återfinnas i äldre årgångar av årsboken. För närmare upplysningar må i övrigt hänvisas till kontorets specialpublikationer, till de skilda myndigheternas verksamhetsberättelser och till i kontoret befintliga primärtabeller.

I denna årgång ha tillkommit ett antal nya tabeller rörande bl. a. bostäder, sjöfart, inkomst och förmögenhet samt arbetsmarknaden, varjämte omarbetningar företagits i några tabeller.

De nytillkomna och de omarbetade tabellerna ha på särskilt sätt utmärkts i innehållsförteckningen.

Närmaste ledningen vid årsbokens utarbetande har varit anförtrodd åt förste aktuarien F. Anger.

Stockholms stads statistiska kontor i april 1961.

IVAR ÖMAN

The 55th edition of the Statistical Year-book of Stockholm is presented herewith. It corresponds to the 91st Report of the Stockholm City Administration and is a continuation of the statistical section of the Report.

In general, detailed figures are given only in respect of the year covered by the book, main figures being given for earlier years. For further particulars reference should be made to our special publications, to the reports published by the respective authorities and to the original statistical tables available at this Office.

INNEHÅLLSFÖRTECKNING — CONTENTS

<i>n</i> betecknar ny tillkomna eller icke årligen återkommande tabeller etc. <i>indicates new tables.</i>	Sid.
<i>o</i> betecknar omarbetade tabeller etc. <i>indicates tables re-made.</i>	Page
Stockholms församlingar den 1 januari 1959 (kartor) <i>Population of Stockholm (maps)</i>	II
Källförteckning <i>Sources</i>	XVI
Tab. 1 Yta och befolkningstäthet den ³¹ / ₁₂ 1959 <i>Area and population density</i>	1
Tab. 2 Yta, befolkningstäthet och markindelning församlingsvis i inre staden den ³¹ / ₁₂ 1959 <i>Inner city area, population density and ground division by parish</i>	1
Tab. 3 Land- och vattenareal i församlingar och stadsdelar den ³¹ / ₁₂ 1959 <i>Land- and water-area by parish and town quarter</i>	2
Tab. 4 Väderlek, vattenstånd åren 1958 och 1959 samt perioderna 1847—1959 och 1941—1950 <i>Weather, water height</i>	4
Tab. 5 Stadens indelning i vissa distrikt 1958—1960 <i>Town division in selected districts</i>	5
Kommentar till befolkningstabellerna	5
Tab. 6 Folkmängden i Stockholm och riket 1750—1959 <i>Population of Stockholm and whole country</i>	6
Tab. 7 Kyrkoskriven folkmängd församlingsvis efter kön 1958 och 1959 <i>Population by parish and sex</i>	6
Tab. 8 Mantalsskrivna folkmängden inom olika delar av Stockholms nuvarande administrativa område den ³¹ / ₁₂ 1900—1959 <i>Population in present administrative area in different parts of Stockholm</i>	7
Tab. 9 Folkmängden inom Stockholms stads nuvarande administrativa område den ³¹ / ₁₂ 1800—1959 <i>Population in present administrative area of Stockholm</i>	7
Tab. 10 Folkmängden efter kön 1800—1959 <i>Population by sex</i>	8
Tab. 11 Folkmängden efter civilstånd 1800—1950 <i>Population by marital status</i>	8
Tab. 12 Folkmängden församlingsvis 1860—1959 <i>Population by parish</i>	9
Tab. 13 Kvinnor per 1 000 män efter ålder 1900—1959 <i>Females per 1 000 males by age</i>	9
Tab. 14 Folkmängden efter ålder 1850—1959 <i>Population by age</i>	10
Tab. 15 Folkmängden efter ålder, kön och civilstånd 1945—1959 <i>Population by age, sex and marital status</i>	11
Tab. 16 Folkmängden efter ålder, kön och civilstånd den 1 november 1959 <i>Population by age, sex and marital status</i>	13
Tab. 17 Folkmängden efter ålder och kön församlingsvis 1959 <i>Population by age, sex and parish</i>	17
Tab. 18 Folkmängden efter ålder stadsdelsvis i yttre staden 1959 <i>Population in outer city by age and town quarter</i>	20
Tab. 19 Befolkningen under 21 år i 1-årsgrupper stadsdelsvis i yttre staden 1959 <i>Population under 21 years by one-year groups in outer city by town quarter</i>	24
Tab. 20 Barn under 16 år efter ålder 1957—1959 <i>Children under 16 years by age and parish</i>	28
Tab. 21 Befolkningen under 21 år i 1-årsgrupper församlingsvis 1959 <i>Population under 21 years by one-year groups and parish</i>	29
Tab. 22 Folkmängden efter stadsdelar 1958 och 1959 <i>Population by town quarter</i>	30
Karta över Stockholms församlingar och stadsdelar den 1 januari 1960	32
Tab. 23 Folkmängden efter näringsgren 1920—1950 <i>Population by major industry groups</i>	33
Tab. 24 Förvärvsarbetande befolkning efter näringsgren 1945 och 1950 <i>Gainfully employed population by industry in inner and outer city</i>	33
Tab. 25 Folkmängden efter kön, ålder, näringsgren och yrkesställning den 31 december 1950 <i>Population by sex, age, industry and occupational status</i>	34
Tab. 26 Folkmängden efter kön och näringsgren 1950 <i>Population by sex and industry groups</i>	38
Tab. 27 Förvärvsarbetande befolkning efter näringsgren, yrkesställning och kön 1950 <i>Gainfully employed population by sex, industry and occupational status</i>	38

	Sid. Page	
Tab. 28	Folkmängden efter kön samt antalet familjer efter barnantal i inre och yttre staden 1945 och 1950 <i>Population by sex and number of families by number of children in inner and outer city</i>	39
Tab. 29	Gifta kvinnor med förvärvsarbete efter näringsgren och yrkesställning 1940—1950 <i>Gainfully employed, married women by industry and occupational status</i>	39
Tab. 30	Män och kvinnor med förvärvsarbete och deras familjemedlemmar efter näringsgren och yrkesställning 1940—1950 <i>Gainfully employed population and household members by industry and occupational status</i>	40
Tab. 31	Förvärvsarbetande befolkning inom vissa yrken efter ålder och kön 1950 <i>Gainfully employed population by age, sex and occupation</i>	41
Tab. 32	Förvärvsarbetande befolkning efter näringsgren och arbetsplatsens belägenhet den 31 december 1950 <i>Gainfully employed population by industry and location of work place</i>	42
Tab. 33	Anställda efter kön, civilstånd och anställningens art 1945 och 1950 <i>Employees by sex, marital status and kind of employment</i>	43
Tab. 34	Folkmängden efter hushåll 1945 och 1950 <i>Population by household</i>	44
Tab. 35	Inflyttning till och utflyttning från Stockholm 1926—1959 <i>Migration</i>	44
Tab. 36	Födda och döda efter olika fördelningsgrunder 1751—1959 <i>Births and deaths</i>	45
Tab. 37	Folkökningen och dess särskilda faktorer 1721—1959 <i>Population increase and its elements</i>	46
Tab. 38	Folkmängdens omsättning församlingsvis 1958—1959 <i>Population by parish. Vital statistics</i>	48
Tab. 39	Ingångna och upplösta äktenskap, hemskillnader m. m. 1921—1959 <i>Contracted and annulled marriages, judicial separations etc.</i>	50
Tab. 40	Giftermål fördelade efter makarnas ålder och civilstånd 1959 <i>Marriages by age and marital status of husband and wife</i>	51
Tab. 41	Ingångna äktenskap församlingsvis i inre och yttre staden 1921—1959 <i>Marriages contracted by parish in inner and outer city</i>	51
Tab. 42	Gifta efter ålder i % av folkmängden folkräkningsåren 1900—1950 <i>Married males and females by age in % of whole population</i>	52
Tab. 43	Giftermål, levande födda samt döda 1721—1959 <i>Marriages, live births and deaths</i>	53
Tab. 44	Levande födda och dödfödda efter kön och inom- eller utomäktenskaplig börd 1751—1950 <i>Live births and still births by sex and legitimacy</i>	54
Tab. 45	Barnaföderskor efter ålder 1821—1959 <i>Confinements by woman's age</i>	54
Tab. 46	Barnaföderskor efter ålder och civilstånd samt tiden mellan giftermål och nedkomst 1921—1959 <i>Births by woman's age and marital status in addition to the time between marriage and birth</i>	55
Tab. 47	Födda efter kön och äktenskaplig börd 1921—1959 <i>Births by sex and legitimacy</i>	56
Tab. 48	Levande födda efter födelsemånad och församling 1921—1959 <i>Live births by month and parish</i>	57
Tab. 49	Födda inom och utom äktenskapet efter moderns ålder 1957 och 1958 <i>Children born in and out of wedlock by the mother's age</i>	58
Tab. 50	Medellivslängd för befolkningen i Stockholm, rikets övriga städer och landsbygden 1861—1959 <i>Mean expectation of life for population in Stockholm, other towns and rural districts</i>	58
Tab. 51	Nettoreproduktionstal och födelsetal i Stockholm och hela riket 1931—1959 <i>Net reproduction rates and birth rates in Stockholm and whole country</i>	59
Tab. 52	Dödlighets- och livslängdstabell 1941—1950 <i>Life-tables</i>	60
Tab. 53	Observerade dödsrisker, $\%_{00}$, 1861—1959 <i>Death rates, $\%_{00}$, by age and sex</i>	61
Tab. 54	Döda efter ålder, kön och civilstånd 1921—1959 <i>Deaths by age, sex and marital status</i>	62
Tab. 55	Döda församlingsvis 1957—1959 <i>Deaths by parish</i>	62
Tab. 56	Döda i första levnadsåret 1801—1959 <i>Deaths in age group 0—1 year</i>	63
Tab. 57	Döda procentuellt fördelade efter dödsorsaksgrupper inom olika åldersklasser 1959 <i>Causes of death by age classes, %</i>	63

Tab. 58	Döda i vissa sjukdomar per 100 000 av medelfolkmängden i åldersgrupper över 20 år 1959 <i>Deaths in diseases per 100 000 of mean population by age groups</i>	64
Tab. 59	Döda inom olika åldrar 1955—1959 <i>Deaths by age</i>	65
Tab. 60	Dödstalen, ‰, efter ålder och kön 1851—1950 <i>Death rates, ‰, by age and sex</i>	65
Tab. 61	Flyttning till och från Stockholm 1956 (1/30-sampling) <i>Migration</i>	66
Tab. 62	Omflyttning inom och inflyttning till Stockholm 1956 (1/30-sampling) <i>Migration</i>	66
Tab. 63	Emigranter och immigranter efter länder och civilstånd 1955, 1958 och 1959 <i>Emigrants and immigrants by country and marital status</i>	67
Tab. 64	Allmän översikt av hälsovården m. m. i Stockholm 1959 <i>Public health and sanitary services</i>	68
Tab. 65	Allmän översikt av den slutna sjukvården m. m. i Stockholm 1959 <i>General survey of medical care in Stockholm hospitals</i>	72
Tab. 66	Gravsättningar och eldbegängelser 1957—1959 <i>Burial service, cremations</i>	75
Tab. 67	Slakthus- och saluhallsstyrelsen 1957—1959 <i>Slaughter-house etc.</i>	75
o Tab. 68	Barn i skolåldern vid slutet av vårterminerna 1956—1959 <i>Children of school-age</i>	77
Tab. 69	Stockholms skollovskolonier 1955—1959 <i>Holiday-camps</i>	77
Tab. 70	Stadens obligatoriska skolor läsåren 1955/56—1958/59 <i>Municipal elementary schools</i>	78
Tab. 71	Stadens yrkesskolor läsåren 1955/56—1958/59 <i>Municipal trade schools</i>	79
Tab. 72	Allmänna läroverk, kommunala flickskolor, kommunala praktiska realskolor och enskilda skolor läsåren 1958/59 och 1959/60 <i>State-supported, municipal and private secondary schools</i>	80
Tab. 73	Högskolorna 1957/58 och 1958/59 <i>University colleges</i>	81
Tab. 74	Vissa läroanstalter 1958/59 och 1959/60 <i>Selected educational institutions</i>	84
Tab. 75	Besök i vissa offentliga och enskilda institutioner 1959 <i>Number of visitors to some official and private institutions</i>	85
Tab. 76	Stadsbiblioteket 1957—1959 <i>Town library</i>	85
Tab. 77	Stadsfullmäktige efter partier och kön 1911—1962 <i>Town council by political party and sex</i>	86
Tab. 78	Andrakammarvalen 1902—1960. Röstberättigade och röstande <i>Elections to the Second Chamber of the Riksdag. Voters</i>	86
Tab. 79	Andrakammarvalen 1944—1960. Partifördelning i riket och Stockholm <i>Elections to the Second Chamber of the Riksdag. Party affiliation</i>	87
Tab. 80	Stadsfullmäktigvalen 1954 och 1958 efter valkretsar <i>Town council elections by constituency</i>	88
Tab. 81	Stadsfullmäktigvalen i vissa städer 1935—1958. Partifördelning <i>Town council elections. Party affiliation</i>	89
Tab. 82	Stadsfullmäktigvalet 1958. Röstberättigade efter kön, civilstånd, yrke och socialgrupp <i>Town council election. Persons entitled to vote by sex, by marital status and social and occupational group</i>	90
Tab. 83	Stadsfullmäktigvalet 1958. Röstningsprocent efter kön, civilstånd, yrke och socialgrupp <i>Town council election. Voting percentage by sex, by marital status and social and occupational group</i>	91
Tab. 84	Stadsfullmäktigvalet 1958. Röstberättigade, röstande och röstningsprocent inom socialgrupper, valkrets- och församlingsvis <i>Town council election. Entitled to vote, voters and voting percentage by social group, constituency and parish</i>	92
Tab. 85	Stadsfullmäktigvalet 1958. Procentuell fördelning på socialgrupper av röstberättigade och röstande församlings- och stadsdelsvis <i>Town council election. Entitled to vote and voters by social groups in parishes and town quarters, %</i>	93
n Tab. 86	Stadsfullmäktigvalen 1950—1958. Röstberättigade med fördelning på sociala huvudgrupper <i>Town council elections. Entitled to vote by social groups</i>	95
Tab. 87	Stadsfullmäktigvalet 1958. Röstberättigade, röstande och röstningsprocent efter ålder och socialgrupp <i>Town council election. Entitled to vote, voters and voting percentage by age and social group</i>	95

	Sid. Page	
Tab. 88	Kyrkofullmäktigvalen i Stockholm 1954 och 1958. Röstberättigade, röstande och röstningsprocent i församlingar och valkretsar <i>Church Commissioners' elections. Entitled to vote, voters and voting percentage by parish and constituency</i>	96
Tab. 89	Kyrkofullmäktigvalen 1954 och 1958. Partifördelning <i>Church Commissioners' elections. Party affiliation</i>	97
Tab. 90	Andrakammarvalen 1940—1956. Röstande och röstningsprocent efter kön, civilstånd och yrkesverksamhet <i>Elections to the Second Chamber of the Riksdag</i>	98
Tab. 91	Polispersonalen vid slutet av 1958 och 1959 <i>Police force</i>	98
Tab. 92	Anmälda och uppklarade brott 1958 och 1959 <i>Offences reported and cleared up</i> . . .	99
Tab. 93	För brott och förseelser i första instans fälda personer 1957 och 1958 <i>Persons convicted in the Courts of First Instance and nature of offence</i>	100
Tab. 94	Personer skyldiga till brott och förseelser efter ålder och kön 1958 och 1959 <i>Persons found guilty of indictable and non indictable offences by age and sex</i>	101
Tab. 95	Rättshjälpsanstalten 1955—1959 <i>Judicial assistance institution</i>	101
Tab. 96	Verksamheten vid rådhusrätten 1955—1958 <i>Magistrates' Court</i>	102
Tab. 97	Lagsökningsmål o. dyl. 1955—1959 <i>Debt-recovery cases etc.</i>	102
Tab. 98	Överexekutors verksamhet 1955—1959 <i>Chief executory officer's report</i>	102
Tab. 99	Fylleriförseelser efter de sakfälda personernas ålder och kön 1958 och 1959 <i>Misdemeanours committed under influence of drink by sentenced persons' age, sex</i>	103
Tab. 100	Fylleriförseelser 1958 och 1959 <i>Misdemeanours committed under influence of drink</i> . .	103
Tab. 101	Byggnadskostnadsindex för Stockholm $\frac{1}{11}$ 1949— $\frac{1}{11}$ 1960 <i>Index of building cost</i>	104
Tab. 102	Bostadslägenheter, boningsrum och kök 1955—1959 <i>Dwellings, rooms and kitchens</i>	104
Tab. 103	Bostadsbeståndets procentuella fördelning efter lägenheternas rumsantal 1955—1959 <i>Dwellings by number of rooms etc.</i>	105
Tab. 104	Bostadslägenheter och rumsenheter församlingsvis vid slutet av 1955—1959 <i>Dwellings and room units by parish</i>	105
Tab. 105	Byggnader församlingsvis 1955 och 1959 <i>Buildings by parish</i>	106
Tab. 106	Bostadsbestånd och boendetäthet i församlingar och stadsdelar den $\frac{1}{11}$ 1959 <i>Dwellings and population per dwelling and room unit by parishes and town quarters</i>	107
Tab. 107	Procentandel lägenheter med centralvärme församlings- och stadsdelsvis 1955 <i>Dwellings with central heating by parish and town quarter, %</i>	110
Tab. 108	Bostadslägenheternas procentuella fördelning efter rumsantal och procentandelen lägenheter med cv församlingsvis 1955 <i>Dwellings by number of rooms, central heating and parish</i>	111
Tab. 109	Bostadslägenheter med cv efter rumsantal 1945—1955 <i>Dwellings with central heating by number of rooms</i>	111
Tab. 110	Trångbodda hushåll efter bostädernas rumsantal 1955 <i>Overcrowded households by number of rooms</i>	112
o Tab. 111	Hushållskvoter 1945—1958 <i>Percentage of persons holding a dwelling by age, sex and marital status</i>	113
Tab. 112	Trångboddhetsfrekvens i hushåll av olika storlek 1955 <i>Overcrowded dwellings</i>	114
Tab. 113	Medelantal boende i bostadslägenheter av olika rumsantal 1950 och 1955 <i>Mean number of occupants</i>	115
Tab. 114	Bostadslägenheterna efter antal boende församlings- och stadsdelsvis 1955 <i>Dwellings by number of inhabitants by parish and town quarter</i>	116
Tab. 115	Bostadslägenheter efter rumsantal och antal boende 1955 <i>Dwellings by number of rooms and occupants</i>	118
Tab. 116	Boende per rumenhet i bostadslägenheter församlingsvis 1945—1955 <i>Occupants per room unit in dwellings by parish</i>	119
Tab. 117	Bostadslägenheter efter boendetäthetsklasser 1945 och 1950 <i>Density of occupants</i>	119
Tab. 118	Medelhyror (grundhyror) för i vidsträckt mening uthyrda bostadslägenheter 1941/42, 1945/46, 1950/51 och 1958/59 <i>Mean rentals of dwellings</i>	120
Tab. 119	Medelhyror för i öppna marknaden uthyrda bostadslägenheter 1941/42, 1945/46 och 1950/51 <i>Mean rentals of dwellings</i>	121

n Tab. 120	Bostadsutgifter och familjeinkomster efter lägenheternas upplåtelseform 1958 <i>Housing expenditure and family income by tenure</i>	122
n Tab. 121	Bostadsutgifter, familjeinkomst och inkomst per capita inom olika hushållstyper 1958 <i>Housing expenditure, family income and income per capita by household characteristics</i>	122
Tab. 122	Bad- och duschrum i bostadslägenheter av olika rumsantal 1915—1950 <i>Bathrooms and douche-bathrooms</i>	123
Tab. 123	Stadens stödåtgärder för främjande av bostadsproduktionen 1958 och 1959 <i>Municipal housing loans and subsidies</i>	123
Tab. 124	Byggnadsverksamheten och bostadsförhållandena 1926—1960 <i>Building activity and housing</i>	124
Tab. 125	Till inflyttning färdigställda bostäder i nya hus efter rumsantal 1946—1960 <i>Dwellings in new houses</i>	126
Tab. 126	Beviljade samt fullbordade byggnadsföretag jämte verkställda rivningar 1959 <i>Building. Licences granted, houses completed and demolition</i>	127
Tab. 127	Produktion, rivningar och nettotillskott av bostadslägenheter 1950—1959 <i>Production, demolition and net addition of dwellings</i>	130
Tab. 128	Produktion, rivningar och nettotillskott av bostäder församlingsvis 1955—1959 <i>Production, demolition and net addition of dwellings by parish</i>	131
Tab. 129	Golvyta för tillkomna lokaler i fullbordade byggnadsföretag 1955—1959 <i>Floor space of premises in completed houses</i>	133
o Tab. 130	Bostadsproduktionen efter församlingar och stadsdelar 1957—1959 <i>Production of dwellings by parish and town quarter</i>	134
Tab. 131	Småstugor uppförda med stadens medverkan 1928—1959 <i>Small private homes built with municipal support</i>	136
Tab. 132	Bostäder under nybyggnad kvartalsvis 1956—1960 <i>Buildings under production by quarter</i>	138
Tab. 133	Verksamheten vid bostadsförmedlingen 1958 och 1959 <i>Housing exchange</i>	138
Tab. 134	Sökande vid bostadsförmedlingen ³¹ / ₁₂ 1957— ³¹ / ₁₂ 1959 <i>Applicants at housing exchange</i>	139
Tab. 135	Till inflyttning färdigställda bostäder i nya hus efter byggnadsföretagare 1958 och 1959 <i>Dwellings in new houses by building contractor</i>	139
Tab. 136	Brand- och ambulansväsen 1956—1959 <i>Fire and ambulance service</i>	140
Tab. 137	Lagfarter och tomträtsupplåtelser 1955—1959 <i>Legal ratifications and site leaseholdship rights</i>	141
Tab. 138	Inteckningar i fast egendom och tomträtt 1955—1959 <i>Mortgages in real estate and site leaseholdship rights</i>	141
Tab. 139	Inteckningar i järnväg och fartyg samt förlagsinteckningar 1955—1959 <i>Mortgages in railways and ships. Registered securities for loan of working capital</i>	141
Tab. 140	Omsättningen på fondbörsen månadsvis 1954—1959, 1 000-tal kronor <i>Turnover on Stockholm Stock Exchange</i>	142
Tab. 141	Sparbanksrörelsen. Omsättningen i de enskilda sparbankerna jämte insättare och deras medel 1955—1959 <i>Local savings banks. Turnover, number of depositors, depositors' funds</i>	142
Tab. 142	Sparkasserörelsen. Omsättningen 1958 och 1959 <i>Savings banks. Turnover</i>	143
Tab. 143	Enskilda sparbankernas ställning i 1 000-tal kronor vid slutet av 1955—1959 <i>Balance of the local savings banks at end of year</i>	143
Tab. 144	Sparkasserörelsen. Insättare vid de enskilda sparbankerna efter deras behållning vid slutet av 1945—1955 <i>Savings banks. Depositors at local savings banks by balance at end of year</i>	144
Tab. 145	Inlåningen hos de privata bankernas stockholmskontor 1955—1959 <i>Deposits at Stockholm branch offices of the local banks</i>	144
Tab. 146	Växelprotester månadsvis 1955—1959 <i>Protested bills</i>	145
Tab. 147	Pantlånerörelsen 1955—1959 <i>Pawnshops</i>	145

	Tab. 148	Stockholms allmänna centralsjukkas. Verksamhet 1955—1959 <i>Stockholm Sick Fund. Activity</i>	146
	Tab. 149	Stockholms allmänna centralsjukkas. Ekonomisk översikt, 1 000-tal kronor, 1957—1959 <i>Stockholm Sick Fund. Economic survey</i>	147
	Tab. 150	Konsumtionsföreningar 1956—1959 <i>Co-operative Societies</i>	147
	Tab. 151	Livsmedelspriser i Stockholmsområdet sept. 1954—sept. 1960 <i>Food prices in the Stockholm area</i>	148
	Tab. 152	Konsumentprisindex 1952—1960 <i>Consumer price index</i>	149
	Tab. 153	Indextal för partipriser i hela riket 1950—1960 <i>Wholesale price index</i>	150
	Tab. 154	Stockholms hamn 1958 och 1959 <i>Stockholm harbour</i>	152
	Tab. 155	Handelsflottans fartyg om 20 nettoton och däröver 1957—1959 <i>Ships of merchant fleet of 20 net tons and more</i>	153
n	Tab. 156	I Stockholm hemmahörande handelsfartyg om 20 nettoton och däröver fördelade efter användning 1959 <i>Ships of merchant fleet of Stockholm of 20 tons and more by main use</i>	153
n	Tab. 157	I Stockholm hemmahörande handelsfartyg efter ålder och storlek 1959 <i>Ships of merchant fleet of Stockholm by age and size</i>	154
	Tab. 158	Inrikes och utrikes sjöfart genom Stockholms hamnområde samt uppburna hamnavgifter 1957—1959 <i>Stockholm harbour. Ships entered and cleared, harbour dues</i>	154
	Tab. 159	Trafiken genom slussarna 1958 och 1959 <i>Traffic through the locks</i>	155
	Tab. 160	Stadens isbrytare 1954/55—1959/60 <i>Municipal ice-breaker</i>	155
	Tab. 161	Värdet av utrikeshandeln 1956 och 1958 <i>Value of foreign trade</i>	156
o	Tab. 162	Varuomsättningen sjöledes i Stockholms hamn 1959 <i>Goods turnover by water in Stockholm harbour</i>	162
	Tab. 163	Industrin 1955—1958 <i>Industry</i>	163
	Tab. 164	Spårvägstrafiken 1959 <i>Tramway service</i>	164
	Tab. 165	Trafiken på tunnelbanorna 1959 <i>Traffic on the underground</i>	165
	Tab. 166	Taxerade telegram budgetåren 1952/53—1959/60 <i>Paid telegrams</i>	165
	Tab. 167	Aktiebolaget Stockholms Spårvägars busstrafik 1959 <i>Stockholm Transport Company</i>	166
	Tab. 168	Droskor, hyrverk och åkerier samt registrerade motorfordon vid slutet av 1956—1959 <i>Taxicabs, car-hire firms, carrier-hire firms and motor vehicles registered</i>	167
	Tab. 169	Busstrafiken 1959 <i>Bus services</i>	168
	Tab. 170	Trådbusstrafiken 1959 <i>Trolley-bus traffic</i>	170
	Tab. 171	Befordrade personer i Katarinahissen och Stadsgårdshissen 1955—1959 <i>Number of persons forwarded by »Katarina» and »Stadsgården» lifts</i>	170
	Antalet registrerade motorfordon i Stockholm $\frac{1}{1}$ 1938— $\frac{1}{1}$ 1961 (figur) <i>Motor vehicles registered (figure)</i>	171	
	Tab. 172	Trafikökningen efter fordonsslag enligt trafikräkningen den $\frac{25}{10}$ 1960 <i>Traffic by vehicles</i>	171
	Tab. 173	Körtrafiken från kl. 7 till kl. 20 vissa dagar 1959 och 1960 <i>Carriage traffic from 7 a. m. to 8 p. m. selected days</i>	172
	Den procentuella fördelningen av de olika fordonsslagen vid trafikräkningarna sista tisdagen i oktober kl. 7—20 1931—1960 (figur) <i>Different kinds of vehicles in % at the traffic censuses (figure)</i>	174	
	Totala trafiken på Stockholms infartsvägar vid trafikräkningarna sista tisdagen i oktober kl. 7—20 1925—1960 (figur) <i>Total traffic in the approaches to Stockholm at the traffic censuses (figure)</i>	174	
	Motorfordon, cyklar och hästfordon som passerade Slussen vid trafikräkningarna 1890—1960 (figur) <i>Motor vehicles etc. passing »Slussen» (figure)</i>	175	
n	Biltrafiken på Västerbron i båda riktningarna vid trafikräkningarna sista tisdagen i oktober kl. 7—20 1936—1960 (figur) <i>Auto traffic on Västerbron in both directions at traffic censuses (figure)</i>	176	

n	Maximitrafiken vid gatukomplexet Kungsholmsgatan—Fridhemsgatan—Fleminggatan—S:t Eriksgatan kl. 7.45—8.45 den 3 maj 1960 (figur) <i>Max-traffic by hour at Kungsholmsgatan—Fridhemsgatan—Fleminggatan—S:t Eriksgatan (figure)</i>	177
Tab. 174	Maskinräknad körtrafik 1960 <i>Carriage traffic counted by machine</i>	178
Tab. 175	Regelbundet färd sätt till arbetet (skolan) under olika årstider för boende i olika distrikt 1955 <i>Regular means of progression for inhabitants in different districts to work place (school) in various seasons</i>	186
Tab. 176	Förvärvsarbetande personer och skolgång föräldrade på bostadens och arbetsplatsens (skolans) belägenhet 1955 <i>Gainfully employed persons and school-children by location of work place (school)</i>	187
	Distriktsindelning enligt 1955 års bostads- och resvaneundersökning (karta) <i>Districts for the housing and traffic research of 1955 (map)</i>	187
Tab. 177	Trafiken vid Bromma flygplats 1958 och 1959 <i>Traffic at Bromma airport</i>	188
Tab. 178	Lokala järnvägspersontrafiken vid bangårdarna (exkl. Älvsjö) i 1 000-tal resor 1956—1959 <i>Local railway traffic of passengers at all stations</i>	188
Tab. 179	Lokala järnvägspersontrafiken, i 1 000-tal, vid centralstationen 1955—1959 <i>Local railway traffic of passengers by thousands at Central Station</i>	189
Tab. 180	Telefon och radiolicenser budgetåren 1957/58—1959/60 <i>Telephone and radio service</i>	189
Tab. 181	Stockholms postkontor 1957—1959 <i>Post offices</i>	190
Tab. 182	Vägtrafikolyckor och däri delaktiga trafikelement samt skadade personer och fordon 1957—1959 <i>Road accidents. Traffic elements, persons killed or injured, vehicles damaged</i>	190
Tab. 183	Vägtrafikolyckor och däri delaktiga trafikelement efter de sistnämndas art 1957 och 1958 <i>Road accidents. Traffic elements</i>	191
Tab. 184	Vägtrafikolyckor efter olyckornas och fordonens art 1957 och 1958 <i>Road accidents</i>	192
Tab. 185	Vägtrafikolyckor och däri delaktiga trafikelement fördelade efter månad 1958 <i>Road accidents by month. Traffic elements</i>	193
Tab. 186	Skadade personer och fordon vid vägtrafikolyckor efter trafikantgrupp och olyckans art 1958 <i>Road accidents. Persons killed or injured, vehicle damage by passenger group</i>	194
Tab. 187	Elektricitetsverket 1957—1959 <i>Electricity works</i>	195
Tab. 188	Gatubelysningen 1958 och 1959 <i>Street-lighting by district</i>	196
Tab. 189	Gasverket 1957—1959 <i>Gasworks</i>	196
Tab. 190	Vattenverket 1957—1959 <i>Waterworks</i>	197
Tab. 191	Fastighetsnämnden 1957—1959 <i>Real-estate Board</i>	198
Tab. 192	Tomter och byggnader för bostadsändamål i stadens trädgårdsstäder ^{31/12} 1957— ^{31/12} 1959 <i>Building-lots and buildings for housing purposes in municipal garden-suburbs</i>	199
Tab. 193	Stadens lantegendomar utanför den äldre jurisdiktionsgränsen vid slutet av 1959 <i>Municipal landed estate</i>	200
Tab. 194	Ny- och ombyggnad av gator, vägar och allmänna platser under gatukontorets förvaltning 1958 och 1959 <i>Building and reconstruction of streets, roads and public places in Highways Committee's charge</i>	202
Tab. 195	Gaturregeringsfastigheterna i inre staden församlingsvis intill slutet av 1957—1959 <i>Buildings required for street-planning in inner city by parish</i>	203
Tab. 196	Gator, vägar och allmänna platser 1959. Längd och yta <i>Streets, roads and public places. Length and area</i>	204
Tab. 197	Längd och kostnad för avloppsledningar utförda 1864—1959 <i>Sewers constructed. Length and cost</i>	205
o	Tab. 198 Samtaxerade äktenskap fördelade efter den sammanlagda inkomstens storlek i Stockholm och övriga riket 1959 <i>Married couples, jointly assessed by size of their combined income in Stockholm and whole country</i>	205

o	Tab. 199	Inkomsttagare (fysiska personer) fördelade på inkomstklasser inkomståren 1957—1959 <i>Income earners by size of income</i>	206
o	Tab. 200	Medelinkomst inom olika yrkesgrupper och näringsgrenar inkomståren 1957—1959 <i>Mean income by industry and occupational status</i>	206
o	Tab. 201	Inkomsttagare fördelade efter inkomst, kön, ålder och civilstånd 1959 <i>Income earners by income, sex, age and marital status</i>	207
	Tab. 202	Inkomsttagare fördelade efter inkomst, kön, yrkesställning och ålder 1959 <i>Income earners by income, sex, occupational status and age</i>	210
n	Tab. 203	Medianinkomsten för olika grupper av inkomsttagare fördelade efter kön, ålder och civilstånd inkomståret 1959 <i>Median income of different groups of income earners by sex, age and marital status</i>	212
	Tab. 204	Samtaxerade äkta makar fördelade på inkomstklasser 1959 <i>Married couples, jointly assessed by size of income</i>	212
	Tab. 205	Förmögenheter om minst 80 000 kr efter storleksklasser församlingsvis 1957 och 1958 <i>Capital of 80 000 kr and more by size and parish</i>	213
	Tab. 206	Förmögenheter om minst 80 000 kr efter storleksklasser och yrken 1958 <i>Capital of 80 000 kr and more by size and profession</i>	213
	Tab. 207	Förmögenheter om minst 80 000 kr procentuellt fördelade efter storleksklasser och yrken 1958 <i>Capital of 80 000 kr and more by size and industry</i>	214
	Tab. 208	Medianförmögenheten inom olika yrkesgrupper i Stockholm och övriga städer samt på landsbygden 1958 <i>Median capital by different industry groups in Stockholm, other towns and rural districts</i>	215
	Tab. 209	Förmögenheter om minst 80 000 kr efter storleksklasser och inkomster 1957 och 1958 <i>Capital of 80 000 kr and more by size and income</i>	215
	Tab. 210	Löner för vuxna tjänstemän inom egentlig industri och anställda inom enskild och kooperativ varuhandel i Stockholm och i hela riket 1957—1959 <i>Salaries of industrial and commercial staffs in private and Co-operative employment in Stockholm and Sweden</i>	216
	Tab. 211	Anställda hos Stockholms stad vid slutet av 1956—1959 <i>Employees of the city of Stockholm</i>	217
n	Tab. 212	Anställda hos Stockholms stad fördelade på förvaltningar vid slutet av 1955—1959 <i>Employees by administrations</i>	218
n	Tab. 213	Tjänstemän hos Stockholms stad efter kön och ålder 1959 <i>Salaried employees by sex and age</i>	219
	Tab. 214	Tjänster vid stadens förvaltning 1960 <i>Municipal administration establishments</i>	220
	Tab. 215	Löneinkomster för stadens arbetare 1959 <i>Wage income of workers in municipal service</i>	226
	Tab. 216	Stadens arbetare efter löneinkomst 1959 <i>Workers in municipal service by wage income</i>	227
	Tab. 217	Arbetarlöner efter näringsgren i Stockholm och hela riket 1957—1959 <i>Wages by industry in Stockholm and Sweden</i>	228
	Tab. 218	Arbetslösa anmälda hos arbetsförmedlingen vid mitten av månaden 1959 och 1960 <i>Employment offices. Number of unemployed</i>	229
	Tab. 219	Arbetsförmedlingen 1958 och 1959 <i>Employment Exchange Service</i>	230
	Tab. 220	Av staden sysselsatta arbetare vid slutet av 1959 <i>Workers employed by the municipality and its contractors</i>	231
n	Tab. 221	Hjälpsökande arbetslösa hos arbetslöshetsnämnden vid slutet av varje månad 1955—1959 <i>Unemployed persons applied for help by Unemployment Board at the end of month</i>	232
	Tab. 222	Arbetslöshetshjälpen 1955—1959 <i>Unemployment assistance</i>	232
	Tab. 223	De hjälpta familjernas vuxna och minderåriga medlemmar 1959 <i>Families and persons given relief</i>	233
	Tab. 224	Hjälpta familjer med och utan folkpension fördelade efter hjälpens beskaffenhet 1959 <i>Categories of families by type of assistance</i>	233
	Tab. 225	Familjer med socialhjälp fördelade efter familjetyp, huvudpersonens ålder samt hjälpens beskaffenhet 1959 <i>Public assistance by categories of families, age and type of assistance</i>	234

	Sid. Page
Tab. 226 Socialhjälpens värde 1959 <i>Value of aid</i>	235
Tab. 227 Familjer och hjälptagare med socialhjälp 1955—1959 <i>Number of families and persons given relief</i>	236
Tab. 228 Barnavårdsnämndens verksamhet 1957—1959 <i>Child Welfare Committee</i>	238
Tab. 229 Halvöppna barnavården 1958 och 1959 <i>Child welfare. Day nurseries and Kindergartens</i>	239
Tab. 230 Mödrahjälp och bidragsförskott 1955—1959 <i>Maternity assistance and advance of allowances</i>	239
Kommentar till skattetabellerna	240
Tab. 231 Utdebitering per inkomstskattekrona beslutad 1955—1960 <i>Debited tax per units of tax assessment</i>	242
Tab. 232 Taxerade fastighetsvärden i 1 000-tal kronor församlingsvis 1958 och 1959 <i>Assessed value of real estate by parish</i>	243
Tab. 233 Taxeringarna till allmän kommunalskatt och statlig inkomstskatt i 1 000-tal kronor församlingsvis 1959 <i>Assessments for State income tax, local income tax and estate value by parish</i>	244
Tab. 234 Skattetaxeringarna i 1 000-tal kronor och skattekronor 1957—1959 <i>Assessments</i>	245
Tab. 235 Skattekronor för allmän kommunalskatt med fördelning efter objekt och utdebitering per skattekrona enligt 1939 och 1957—1959 års taxeringar <i>Units of tax assessment debited to local tax by object and debited tax per unit</i>	247
Tab. 236 Skattekrone per invånare i Stockholm och andra svenska städer 1953—1959 <i>Units of tax assessment per inhabitant in Stockholm and other Swedish towns</i>	247
Tab. 237 Debiterad annan slutlig och kvarstående skatt än fastighetsskatt i 1 000-tal kronor 1956—1959 <i>Debited tax and payments on adjustment other than real estate tax</i>	248
Tab. 238 Uppbörderna av kvarstående skatt m. m. i 1 000-tal kronor 1958 och 1959 <i>Collection of income tax, payments on adjustment etc.</i>	249
Tab. 239 Uppbörderna av den preliminära A- och B-skatten i 1 000-tal kronor 1958 och 1959 <i>Collection of preliminary »A- and B-tax»</i>	249
Tab. 240 Hundskatteuppbörden 1954—1959 <i>Dog licences</i>	250
Tab. 241 Offentliga nöjeställningar och nöjesskatt 1958 och 1959 <i>Public entertainments and entertainment duty</i>	250
Tab. 242 Stadens huvudstat för inkomster och utgifter i 1 000-tal kronor för 1960 <i>Municipal revenue and expenditure</i>	251
Tab. 243 Stadens räkenskaper i 1 000-tal kronor 1959 <i>Municipal budget</i>	252
Tab. 244 Stadens inkomster och utgifter fördelade efter realekonomiska grunder i 1 000-tal kronor 1956—1958 <i>Municipal finances. Revenue and expenditure</i>	253
Tab. 245 Stockholms stads inkomster och utgifter fördelade efter förvaltningsgrenar i 1 000-tal kronor 1957 och 1958 <i>Municipal finances. Revenue and expenditure by branch of administrations</i>	254
Tab. 246 Stadens tillgångar och skulder i 1 000-tal kronor vid slutet av 1959 <i>Assets and liabilities of the municipality</i>	255
Tab. 247 Stadens tillgångar och skulder vid årets slut i 1 000-tal kronor 1956—1958 <i>Assets and liabilities</i>	256
Tab. 248 Stadens bruttoinkomster av handel och sjöfart i 1 000-tal kronor 1957—1959 <i>Municipal gross revenue from trade and shipping</i>	256
Tab. 249 Tolagsersättningen med utgifter i 1 000-tal kronor 1957—1959 <i>Town dues</i>	256
Tab. 250 Stadens huvudkassa i 1 000-tal kronor 1957—1959 <i>Municipal main fund</i>	257
Tab. 251 Stadens egna fonder i 1 000-tal kronor 1959 <i>Municipal funds</i>	257
Tab. 252 Donationsfonder förvaltade av staden 1959 <i>Donation-funds administered by the Municipality</i>	258
Tab. 253 Vissa institutioner o. d. med understöd av staden 1958—1960 <i>Institutions etc. subsidized by the Municipality</i>	259
Tab. 254 Stadens obligationslån intill slutet av 1959 <i>Municipal bond-issues</i>	261
Tab. 255 Stadens fasta låneskuld i 1 000-tal kronor 1958 och 1959 <i>Municipal debt. Fixed loans</i>	262

Tab. 256	Stadens fasta låneskuld i 1 000-tal kronor vid slutet av 1885—1959 <i>Municipal debt. Fixed loans</i>	263
Tab. 257	Av staden anvisade lånemedel efter ändamål i 1 000-tal kronor 1956—1959 <i>Municipal investments by purpose</i>	264
Tab. 258	Drätselnämndens placeringar hos »enskilda» i 1 000-tal kronor vid slutet av 1959 <i>Municipal investments with individuals and corporations</i>	265
Tab. 259	Auktionsverket 1959 <i>City Auctioneer's Office</i>	265
Tab. 260	Territoriella församlingarnas inkomst- och utgiftsstater för 1959 och 1960 <i>Parish accounts</i>	266
Tab. 261	De kommunala bolagens tillgångar och skulder i 1 000-tal kronor 1959 <i>Assets and liabilities of the municipal companies</i>	274
Stor-Stockholm.	Kommunal indelning den 1 januari 1959 (karta) <i>Stockholm and its suburban area (map)</i>	275
Tab. 262	Folkmängden i Stor-Stockholm 1940—1959 <i>Population of Stockholm and its suburban area</i>	276
Tab. 263	Folkmängden i Stor-Stockholm efter ålder, kön och civilstånd den 1 november 1955 <i>Population by age, sex and marital status</i>	277
Tab. 264	Areal, folkmängd och kommunal skattebörda i Stor-Stockholm 1959 och 1960 <i>Area, population and burden of local taxes in Stockholm and its suburban area</i>	280
Tab. 265	Utdebiteringsprocenten i Stor-Stockholm 1958—1960 <i>Debited tax per unit of income tax assessment in Stockholm and its suburban area</i>	282
Stockholmstraktens	regionplaneområde den 1 januari 1959 (karta) <i>Stockholm area for regional planning (map)</i>	283
Tab. 266	Befolkningen efter ålder och kön i regionplaneområdet den 1 november 1955 <i>Population by age and sex in the regional planning area</i>	284
Tab. 267	Förvärvsarbetande befolkning efter yrke i regionplaneområdet den ³¹ / ₁₂ 1950 <i>Population gainfully employed by industry in the regional planning area</i>	288
Tab. 268	Förvärvsarbetande befolkning efter näringsgren inom regionplaneområdet (exkl. Stockholm) med arbetsplats i Stockholm den 31 december 1950 <i>Gainfully employed population by industry and registrationdistrict with work place in Stockholm</i>	289
Tab. 269	Befolkningen efter kön och civilstånd i regionplaneområdet den 1 november 1955 <i>Population by sex and civil status in the regional planning area</i>	290
o Tab. 270	Befolkningsutvecklingen i regionplaneområdet 1951—1959 <i>Vital statistics in the regional planning area</i>	291
n Tab. 271	Hushållskvoter i Stor-Stockholm 1958 <i>Percentage of persons holding a dwelling by age, sex, marital status and region</i>	293
Tab. 272	Bostadsproduktionen i regionplaneområdet 1957—1959 <i>Housing in the regional planning area</i>	294
Tab. 273	Bostadsbyggnadsverksamheten i regionplaneområdet 1959 <i>Housing in the regional planning area</i>	295
Tab. 274	Industrin i Stockholm och dess omgivningar 1958 <i>Industry in Stockholm and surroundings</i>	297
Tab. 275	Areal, folkmängd och kommunal skattebörda i regionplaneområdet 1959 och 1960 <i>Area, population and burden of local taxes in the regional planning area</i>	298
Nordiska översikter <i>Scandinavian tables</i>		
Tab. 276	Folkmängden och dess förändringar 1957—1960 <i>Vital statistics</i>	299
Tab. 277	Folkmängden efter ålder och kön 1930—1955 <i>Population by age and sex</i>	300
Tab. 278	Folkmängden efter civilstånd 1945—1955 <i>Population by marital status</i>	301
Tab. 279	Folkmängden efter näringsgren 1950 <i>Population by major industry groups</i>	302
Tab. 280	Giftermål, skilsmässor, födda och döda 1946—1959 <i>Marriages, divorces, births and deaths</i>	303
Tab. 281	Giftermål, döda och födda efter olika fördelningsgrunder 1955 <i>Marriages, deaths and births by different distribution methods</i>	305

Tab. 282	Dödligheten inom olika åldrar i årsmedeltal ($\%_{00}$) 1949—1956 <i>Deaths by age groups per 1 000 mean population. Year mean</i>	306
Tab. 283	Dödsorsaker 1958 och 1959 <i>Causes of death</i>	306
Tab. 284	Anlända resande till hotell o. d. 1957—1959 <i>Persons arrived at hotels etc.</i>	307
Tab. 285	Inflyttade och utflyttade 1958 och 1959 <i>Migration</i>	308
Tab. 286	Sjukhusen 1957 och 1958 <i>Public health</i>	308
Tab. 287	Skolundervisningen läsåret 1958/59 <i>School education</i>	309
Tab. 288	Kommunala val 1954—1960. Röstande och valda, efter partier <i>Town councillor elections. Voters and councillors elected</i>	310
Tab. 289	Kommunala val 1954—1960. Röstberättigade och valdeltagande <i>Town council elections. Electorate and participation</i>	311
Tab. 290	Lägenheter efter rumsantal och utrustning 1950 och 1955 <i>Dwellings according to number of rooms and equipment</i>	311
Tab. 291	Bostadslägenheternas storlek 1955 <i>Dwellings according to number of rooms</i>	312
Tab. 292	Bostadslägenheter efter rumsantal och antal boende 1955 <i>Dwellings according to number of rooms and occupants</i>	313
Tab. 293	Boendetäthet 1950 och 1955 <i>Density of occupants</i>	314
Tab. 294	Fullbordade bostadslägenheter 1957—1959 <i>Housing</i>	314
Tab. 295	Detaljprisindex (1949=100) för vissa varuslag 1958 och 1959 <i>Retail price index</i>	315
Tab. 296	Flygtrafiken 1957—1959 <i>Air traffic</i>	315
o Tab. 297	Sjöfarten 1958 och 1959 <i>Shipping</i>	316
Tab. 298	Spårvägs- och busstrafiken 1958 och 1959 <i>Tramway and bus services</i>	318
Tab. 299	Bilar och motorcyklar 1959 och 1960 <i>Motor vehicles registered</i>	319
Tab. 300	Trafikolyckor 1958 och 1959 <i>Traffic accidents</i>	319
n Tab. 301	Radiolicenser 1927—1960 <i>Radio licences</i>	320
n Tab. 302	Biografer 1958 och 1959 <i>Cinemas</i>	320
Tab. 303	Förbrukning av vatten, gas och elektricitet 1957—1959 <i>Water, gas and electricity consumption</i>	321
Tab. 304	Konsumtionsföreningar 1957 och 1958 <i>Consumers' Co-operative</i>	322
Tab. 305	Städernas fasta låneskuld 1958—1960 <i>Municipal fixed loans</i>	322
o Tab. 306	Personliga direkta skatter 1959 <i>Personal direct taxes</i>	323
Tab. 307	Översikt av industrin 1958 <i>Industry</i>	324
	Sakregister <i>Alphabetical index</i>	325
	Publikationsförteckning <i>List of publications</i>	

Källor till tabeller och kartor

b betecknar tabeller och kartor, som statistiska kontoret sammanställt genom bearbetning av inkomna primäruppgifter, tryck och dylikt.

d betecknar tabeller etc., där uppgifterna äro direkt lämnade av vederbörande institutioner. Dylika uppgifter ha på grund härav endast kunnat bli föremål för en mera formell granskning i kontoret.

En bokstav inom klammer efter källangivningen betecknar, att en eller flera tabeller hämtats ur någon specialberättelse tillhörande serien STOCKHOLMS STADS STATISTIK. Ex. [H1] betyder, att tabellen i fråga är hämtad ur »Stockholms stads hälsovård». Angående bokstävernas betydelse för övrigt se förteckningen å sid. XIX.

- d* Kartor över Stockholms församlingar och stadsdelar, utarbetade av stadsbyggnadskontoret.
- b* Tab. 1: Uppgifter från statistiska centralbyrån, fastighetsregisterkontoret, stadsbyggnadskontoret, hamnstyrelsen och uppborädsverket.
- b* Tab. 2: Uppgifter från fastighetsregisterkontoret och uppborädsverket.
- d* Tab. 3: Uppgifter från stadsbyggnadskontoret.
- b* Tab. 4: Uppgifter från Sveriges meteorologiska och hydrologiska institut samt hamnstyrelsen. [H 1]
- b* Tab. 5: Stockholms kommunalkalender samt uppgifter från överståthållarämbetet, hemvärnsstaben och civilförsvarsbyrån.
- b* Tab. 6: Statistisk årsbok för Sverige av statistiska centralbyrån, jfr även Tab. 9 och 37.
- d* Tab. 7: Uppgifter från statistiska centralbyrån.
- b* Tab. 8, 12: För år 1860 uppgifter från kronoppborädsverket, 1900 från mantalsnämndens kontrollant, 1910 och 1920 från rotmännen och för Brännkyrka och Bromma före inkorporeringen Sveriges officiella statistik: Folkmängden och dess förändringar, för år 1930 uppgifter från taxeringskommisarierna och för åren 1940—59 uppgifter från uppborädsverket (mantalsverket, mantalskontoret). [M]
- b* Tab. 9, 10: Bidrag till Sveriges officiella statistik. A) Befolkningsstatistik, Sveriges officiella statistik: Folkmängden och dess förändringar, åren 1905—25 uppgifter från rotmännen (utom folkräkningsåren 1910 och 1920), åren 1930—59 uppgifter från uppborädsverket (mantalsverket, mantalskontoret) (utom folkräkningsåren 1930, 1935, 1940, 1945 och 1950) samt uppgifter från resp. års folkräkningar.
- b* Tab. 11, 42: Sveriges officiella statistik: Folkmängden och dess förändringar, folkräkningarna samt särskilda uppgifter från statistiska centralbyrån.
- Tab. 12: Se Tab. 8.
- b* Tab. 13—15: Sveriges officiella statistik: Folkmängden och dess förändringar, uppgifter från statistiska centralbyrån, särskilda beräkningar för denna årsbok samt för åren 1955 och 1957—1959 mantalslängderna. [M]
- b* Tab. 16—21: Mantalslängderna. [M]
- b* Tab. 22, 38: Uppgifter från uppborädsverket. [M]
- d* Karta över Stockholms stadsdelar, utarbetad av stadsbyggnadskontoret och fastighetsregisterkontoret.
- b* Tab. 23, 24, 28—30, 33, 34: Uppgifter från resp. års folkräkningar.
- b* Tab. 25—27, 32: Uppgifter från 1950 års folkräkning.
- Tab. 28—30: Se Tab. 23.
- d* Tab. 31: Uppgifter från 1950 års folkräkning.
- Tab. 32: Se Tab. 25.
- Tab. 33, 34: Se Tab. 23.
- b* Tab. 35: Uppgifter från statistiska centralbyrån och uppborädsverket (mantalsverket).
- b* Tab. 36: Sveriges officiella statistik: Folkmängden och dess förändringar, särskilda uppgifter från statistiska centralbyrån.
- d* Tab. 37: Sveriges officiella statistik: Folkmängden och dess förändringar, uppgifter från statistiska centralbyrån samt särskilda beräkningar för denna årsbok.
- Tab. 38: Se Tab. 22.
- b* Tab. 39: Sveriges officiella statistik: Folkmängden och dess förändringar, särskilda meddelanden från statistiska centralbyrån och rätts- och polisdirektionen (överståthållarämbetet).
- b* Tab. 40, 41, 44—49, 54—56, 59, 60: Sveriges officiella statistik: Folkmängden och dess förändringar, uppgifter från statistiska centralbyrån samt särskilda beräkningar för denna årsbok.
- Tab. 42: Se Tab. 11.
- b* Tab. 43: Sveriges officiella statistik: Folkmängden och dess förändringar, Statistisk tidskrift, häfte 1, uppgifter från statistiska centralbyrån samt särskilda beräkningar för denna årsbok.

- Tab. 44—49: Se Tab. 40.
- b* Tab. 50, 53: Sveriges officiella statistik: Dödlighets- och livslängdstabeller, Befolkningsrörelsen samt särskilda beräkningar. [H 1]
- b* Tab. 51: Sveriges officiella statistik: Befolkningsrörelsen åren 1946—1958 samt särskilda beräkningar för denna årsbok.
- d* Tab. 52: Sveriges officiella statistik: Dödlighets- och livslängdstabell för årtiondet 1941—1950.
- Tab. 53: Se Tab. 50.
- Tab. 54—56: Se Tab. 40.
- b* Tab. 57, 58: Uppgifter från statistiska centralbyrån samt särskilda beräkningar. [H 1], [M]
- Tab. 59, 60: Se Tab. 40.
- d* Tab. 61—63: Uppgifter från statistiska centralbyrån.
- b* Tab. 64: Hälsovårdsberättelsens text och tabeller. [H 1]
- b* Tab. 65: Sjukhusdirektionens berättelsers text och tabeller. [H 2]
- b* Tab. 66: Uppgifter från kyrkogårdsnämnden, Adolf Fredriks, Gustav Vasa, Katarina, Högalids, Brännkyrka, Bromma och Spånga pastorsämbeten.
- d* Tab. 67: Uppgifter från slakthus- och saluhallsstyrelsen.
- b* Tab. 68: Skoldirektionens (folkskoledirektionens) förvaltningsberättelser (Bih.) samt statistiska kontorets befolkningsstatistik.
- b* Tab. 69: Årsberättelser utgivna av centralstyrelsen för Stockholms skollovskolonier.
- b* Tab. 70: Skoldirektionens (folkskoledirektionens) förvaltningsberättelser. (Bih.)
- d* Tab. 71: Uppgifter från lärlings- och yrkes-skolstyrelsen.
- b* Tab. 72, 74: Årsredogörelser, kataloger och särskilda uppgifter från skolöverstyrelsen och vissa skolor.
- b* Tab. 73: Uppgifter från statistiska centralbyrån, årsredogörelser, kataloger och särskilda uppgifter från vissa skolor.
- Tab. 74: Se Tab. 72.
- b* Tab. 75: Uppgifter från museer, bibliotek, arkiv m. m.
- b* Tab. 76: Uppgifter från stadsbiblioteket.
- b* Tab. 77—80, 82—90: Röstlängderna för Stockholms stad, överståthållarämbetets (magistratens) protokoll vid sammanräkningen av vid stadsfullmäktig- och kyrkofullmäktigvalen avgivna röster samt överståthållarämbetets protokoll vid sammanräkningen av vid valen till riksdagens andra kammare avgivna röster. [Val], [M]
- b* Tab. 81: Statistisk årsbok för Sverige av statistiska centralbyrån samt Sveriges officiella statistik: Kommunala valen år 1958.
- Tab. 82—90: Se Tab. 77.
- d* Tab. 91: Uppgifter från centralpolisavdelningen.
- d* Tab. 92, 94: Uppgifter från kriminalpolisavdelningen.
- d* Tab. 93, 96—98: Uppgifter från statistiska centralbyrån.
- Tab. 94: Se Tab. 92.
- d* Tab. 95: Uppgifter från rättshjälpsanstalten.
- Tab. 96—98: Se Tab. 93.
- d* Tab. 99: Uppgifter från kontrollstyrelsen.
- d* Tab. 100: Uppgifter från ordonnanspolisavdelningen. [M]
- b* Tab. 101: Sociala meddelanden samt uppgifter från bostadsstyrelsen. [M]
- b* Tab. 102—104, 107—110, 112—116: Huvudförteckningar med lägenhetsuppgifter till mantalsskrivningarna i Stockholm, uppgifter ur 1955 års bostadsinventering, mantals- och taxeringslängder, utdrag ur folkregistret samt stadens byggnadsstatistik.
- b* Tab. 105, 106: Uppgifter ur 1955 års bostadsinventering samt stadens byggnads- och befolkningsstatistik.
- Tab. 107—110: Se Tab. 102.
- b* Tab. 111: Uppgifter ur 1950 års bostadsräkning samt från bostads- och resvaneundersökningarna 1955 och 1958.
- Tab. 112—116: Se Tab. 102.
- b* Tab. 117, 119, 122: Uppgifter ur 1950 års bostadsräkning. [M]
- b* Tab. 118: Huvudförteckningar med lägenhetsuppgifter till mantalsskrivningarna i Stockholm samt uppgifter från Bostads- och resvaneundersökningen 1958. [Bo]
- Tab. 119: Se Tab. 117.
- b* Tab. 120, 121: Uppgifter från Bostads- och resvaneundersökningen 1958.
- Tab. 122: Se Tab. 117.
- d* Tab. 123: Fastighetskontorets verksamhetsberättelse. (Bih.)
- b* Tab. 124: Bostadsräkningarna i Stockholm, uppgifter från socialstyrelsen samt de för Tab. 126—131 anlitade källorna.
- b* Tab. 125, 132: Statistiska kontorets bostadsbyggnadsrapporter 1946—1960.
- b* Tab. 126—131: Uppgifter från byggnadsnämnden, fastighetsnämnden och bostadsstyrelsen.
- Tab. 132: Se Tab. 125.
- b* Tab. 133, 134: Uppgifter från Stockholms stads bostadsförmedling. [M]
- d* Tab. 135: Uppgifter från bostadsstyrelsen.
- b* Tab. 136: Stockholms brandkårs verksamhetsberättelser. (Bih.)
- d* Tab. 137—139: Uppgifter från statistiska centralbyrån.

- d* Tab. 140: Uppgifter från handels- och sjöfartsnämnden.
- b* Tab. 141—144: Uppgifter från affärs- och sparbankerna, postsparbanken samt sparbankernas årsberättelser.
- d* Tab. 145: Meddelanden från Stockholms handelskammare.
- b* Tab. 146: Uppgifter från notarii publici och statistiska centralbyrån. [M]
- b* Tab. 147: Uppgifter från Stockholms Pant-Aktiebolag, Aktiebolaget för Varubelåning, Stockholms enskilda Varubelåningar och Stockholms kommunala auktions- och pantaktiebolag.
- b* Tab. 148, 149: Stockholms allmänna central-sjukkas förvaltnings- och revisionsberättelser.
- d* Tab. 150, 155—157, 161, 163: Uppgifter från kommerskollegium.
- b* Tab. 151, 152: Uppgifter från socialstyrelsen. [M]
- d* Tab. 153: Kommersiella meddelanden.
- d* Tab. 154, 162: Uppgifter från hamnstyrelsen.
- Tab. 155—157: Se Tab. 150.
- b* Tab. 158, 159: Uppgifter från hamnstyrelsen.
- b* Tab. 160: Uppgifter från hamnkotoret.
- Tab. 161: Se Tab. 150.
- Tab. 162: Se Tab. 154.
- Tab. 163: Se Tab. 150.
- b* Tab. 164, 165, 167, 170: Spårvägsbolagets förvaltnings- och revisionsberättelser samt uppgifter från spårvägsbolaget.
- b* Tab. 166, 180: Sveriges officiella statistik: Telefon, telegraf och radio samt uppgifter från televerket.
- Tab. 167: Se Tab. 164.
- b* Tab. 168: Uppgifter från polisens trafikexpedition.
- b* Tab. 169: Uppgifter från spårvägsbolaget, statens järnvägar och enskilda bussbolag.
- Tab. 170: Se Tab. 164.
- b* Tab. 171: Uppgifter från Kooperativa förbundet och hamnstyrelsen.
- d* Tab. 172—174 och figurer: Uppgifter från gatukotoret. [M]
- b* Tab. 175, 176 och karta: Uppgifter från Bostads- och resvaneundersökningen 1955. (Bih. 1957 nr 3.)
- b* Tab. 177: Uppgifter från Stockholm—Bromma flygplatsförvaltning.
- b* Tab. 178: Uppgifter från järnvägsstyrelsens statistiska kontor, Stockholms central, Stockholm—Nynäs järnväg, Stockholm—Roslagens järnvägar samt järnvägsaktiebolaget Stockholm—Saltsjön.
- d* Tab. 179: Uppgifter från stadsbyggnadskotoret.
- Tab. 180: Se Tab. 166.
- b* Tab. 181: Sveriges officiella statistik: Postverket samt uppgifter från generalpoststyrelsens statistiska kontor.
- b* Tab. 182—186: Sveriges officiella statistik: Vägtrafikolyckor och uppgifter från statistiska centralbyrån.
- d* Tab. 187, 188: Uppgifter från elektricitetsverket.
- d* Tab. 189, 190: Uppgifter från gas- och vattenverket.
- d* Tab. 191—193, 195: Uppgifter från fastighetskontoret.
- d* Tab. 194, 197: Uppgifter från gatukotoret.
- Tab. 195: Se Tab. 191.
- b* Tab. 196: Uppgifter från gatukotoret och hamnstyrelsen.
- Tab. 197: Se Tab. 194.
- b* Tab. 198—209: Sveriges officiella statistik: Skattetaxeringarna samt uppgifter från statistiska centralbyrån. [M]
- d* Tab. 210, 217: Lönestatistik årsbok för Sverige samt uppgifter från socialstyrelsen.
- d* Tab. 211—213: Bih. 1960 nr 9.
- b* Tab. 214: Stockholms stads lönestat, Bih. 1960 nr 1 B.
- b* Tab. 215, 216, 220: Uppgifter från resp. myndigheter och styrelser.
- Tab. 217: Se Tab. 210.
- d* Tab. 218: Uppgifter från arbetsmarknadsstyrelsen. [M]
- b* Tab. 219: Rapporter för år 1959 från arbetsnämnden i Stockholms stad och uppgifter från arbetsförmedlingen.
- Tab. 220: Se Tab. 215.
- b* Tab. 221, 222: Arbetslöshetsnämndens verksamhetsberättelser. (Bih.)
- b* Tab. 223—227: Uppgifter från socialnämnden (fattigvårdsnämnden). [S]
- d* Tab. 228: Uppgifter från barnvårdsnämnden.
- b* Tab. 229: Uppgifter från barnvårdsnämnden samt Centralföreningen för daghem och lekskolor.
- b* Tab. 230: Barnvårdsnämndens verksamhetsberättelser. (Bih.)
- b* Tab. 231—236: Sveriges officiella statistik: Skattetaxeringarna samt uppgifter från uppborädsverket.
- d* Tab. 237—240: Uppgifter från uppborädsverket.
- b* Tab. 241: Uppgifter från uppborädsverket. [M]
- d* Tab. 242: Bih. 1960 nr 1 A.
- b* Tab. 243: Bih. 1960 nr 8.
- d* Tab. 244, 245, 247: Uppgifter från statistiska centralbyrån.
- d* Tab. 246, 251, 252, 255, 256: Bih. 1960 nr 8.
- Tab. 247: Se Tab. 244.
- b* Tab. 248: Uppgifter från hamnstyrelsen och kammarkotoret.
- d* Tab. 249, 250, 254, 257, 258: Uppgifter från kammarkotoret.

- Tab. 251, 252: Se Tab. 246.
- b Tab. 253: Bih. 1958—1960 nr 1 A och uppgifter från barnavårdsnämnden.
- Tab. 254: Se Tab. 249.
- Tab. 255, 256: Se Tab. 246.
- Tab. 257, 258: Se Tab. 249.
- d Tab. 259: Uppgifter från auktionsverket.
- b Tab. 260: Stockholms församlingsdelegerades handlingar 1959, de av kyrkostämmorna godkända utgifts- och inkomststaterna samt uppgifter från uppboresverket (mantalsverket) och överståthållarämbetets skatteavdelning.
- b Tab. 261: Bih. 1960 nr 52.
- b Tab. 262, 264, 265, 267, 268, 270, 275: Inom statistiska kontoret verkställda sammanställningar på grundval av Sveriges officiella statistik, Stockholms stads statistik samt uppgifter från statistiska centralbyrån, 1950 års folkräkning och uppboresverket (skatteverket).
- d Kartor: Karta över Stor-Stockholm och över Stockholms regionplaneområde, utarbetade av stadsbyggnadskontoret (stadsplane-kontoret).
- b Tab. 263, 266, 269: Uppgifter ur mantalslängderna.
- Tab. 264, 265: Se Tab. 262.
- Tab. 266: Se Tab. 263.
- Tab. 267, 268: Se Tab. 262.
- Tab. 269: Se Tab. 263.
- Tab. 270: Se Tab. 262.
- b Tab. 271: Uppgifter från Bostads- och resvaneundersökningen 1958.
- b Tab. 272: Uppgifter från bostadsstyrelsen.
- d Tab. 273: Uppgifter från bostadsstyrelsen.
- d Tab. 274: Uppgifter från kommerskollegium.
- Tab. 275: Se Tab. 262.
- Nordiska översikter*
- b Tab. 276—307: Uppgifter från resp. städers statistiska kontor.

Förkortade beteckningar för åberopade publikationer m. m.

- Bih. = »Bihang till stadskollegiets utlåtanden och memorial».
- Bo = »Bostadsräkningen i Stockholm 1950».
- H1 = »Stockholms stads hälsovård».
- H2 = »Stockholms stads sjukvård».
- Kf = »Kommunal författningssamling för Stockholm».
- M = »Statistisk månadsskrift för Stockholms stad».
- S = »Stockholms stads socialhjälp».
- Svf = »Svensk författningssamling».
- Utl. = »Stadskollegiets utlåtanden och memorial».
- Val = »Allmänna val i Stockholm».

Statistiska årsböcker i de nordiska huvudstäderna

- Statistisk årbog for København, Frederiksberg og Gentofte samt omegnskommunerne.* Utgives av Staden Københavns statistiske kontor, Gyldenløvesgade 15, København V.
- Statistisk årbok for Oslo by.* Utgives av Oslo kommunes statistiske kontor, Fridtjof Nansens Plass 3, Oslo.
- Statistisk årsbok for Helsingfors stad.* Utgives av Helsingfors stads statistiska byrå, Runebergsgatan 10 C, Helsingfors.

Läge *Geographical position* 59° 20' n bredd lat N, 18° 3' ö om Greenwich long E

Tab. 1 Yta och befolkningstäthet den 31/12 1959

Area and population density

	Yta, har <i>Area, hectares</i>			Folk- mängd <i>Population</i>	Folkm. per har land <i>Population per hectare land</i>
	Land <i>Land</i>	Vatten <i>Water</i>	Totalt <i>Total</i>		
Inre staden <i>Inner city</i>	3 440	5	3 445	355 155	103
Yttre staden <i>Outer city</i>	14 780	481	15 261	451 294	31
Hägersten	1 595	13	1 608	59 426	37
Brännkyrka	1 210	15	1 225	43 071	36
Vantör	938	10	948	56 012	60
Enskede	1 057	—	1 057	46 449	44
Skarpnäck	1 579	227	1 806	46 606	30
Farsta	1 549	184	1 733	51 534	33
Bromma	1 457	16	1 473	38 719	27
Västerled	932	10	942	28 883	31
Essinge	95	—	95	10 418	110
Spånga	4 368	6	4 374	70 176	16
Hela staden <i>Entire city</i>	18 220	486	18 706	806 449	44

Anm. Mälarens och Saltsjöns vatten ha ej medtagits. — Brännkyrka inkorporerades 1913, Bromma 1916 och Spånga 1949. Enskede bildades genom delning av Brännkyrka 1931, Västerled och Essinge vid delningen av Bromma 1955, Hägersten, Vantör, Skarpnäck och Farsta vid delningen av Brännkyrka och Enskede 1957. I Skarpnäck ingår även ett från Nacka 1930 inkorporerat område.

Tab. 2 Yta, befolkningstäthet och markindelning församlingsvis i inre staden den 31/12 1959

Inner city area, population density and ground division by parish

Församling <i>Parish</i>	Folk- mängd <i>Population</i>	Land- areal, har <i>Land-area, hectares</i>	Folkm. per har land <i>Population per hectare land</i>	Av ytan var, har <i>Area, hectares</i>		Antal <i>Number of</i>	
				ofri grund <i>non freehold ground</i>	inom stadsplan <i>within town plan</i>	kvarter <i>blocks</i>	tomter <i>lots</i>
Nikolai	6 396	42	152	0.1	51	92	417
Klara	3 351	65	52	0.3	65	70	313
Kungsholm	24 470	108	227	—	118	59	419
S:t Göran	41 495	284	146	—	287	117	516
Adolf Fredrik	11 088	51	217	0.1	56	46	329
Gustav Vasa	16 369	78	210	0.0	80	37	342
Matteus	37 302	133	280	1.5	108	64(1)	604(1)
Jakob	3 202	63	51	0.0	47	41	274
Johannes	14 626	77	190	0.1	77	41(1)	324(1)
Engelbrekt	23 218	885	26	—	241	114	579
Hedvig Eleonora	16 115	59	273	0.0	60	48	434
Oscar	41 107	849	48	0.1	274	103	806
Katarina	43 100	169	255	1.9	165	121	733
Sofia	20 818	256	81	2.3	254	87	394
Maria	17 716	62	286	0.2	64	66	425
Högalid	34 782	259	134	0.1	244	95	496
Inre staden <i>Inner city</i>	355 155	3 440	103	6.7	2 191	1 200(1)	7 404(1)

Anm. Den stadsplanlagda arealen överstiger i vissa församlingar landarealen, beroende på att i förstnämnda areal även stadsplanlagda vattenområden ingår. — Siffrorna inom parentes ange antal kvarter och tomter belägna i två församlingar.

Tab. 3 Land- och vattenareal i församlingar och stadsdelar den ³¹/₁₂ 1959

Land- and water-area by parish and town quarter

Församling, stadsdel <i>Parish, town quarter</i>	Landareal, har <i>Land-area, hectares</i>	Vattenområde, har <i>Water-area, hectares</i>				Total areal, har <i>Total area, hectares</i>
		Mälaren	Saltsjön	Annat vattendrag <i>Other water-area</i>	Summa <i>Total</i>	
Inre staden <i>Inner city</i>	3 440	301	794	5	1 100	4 540
Hägersten	1 595	272	—	13	285	1 880
Aspudden	108	13	—	—	13	121
Gröndal	92	67	—	1	68	160
Hägersten	194	60	—	—	60	254
Hägerstensåsen	87	—	—	—	—	87
Liljeholmen	170	34	—	12	46	216
Midsommarkransen	98	—	—	—	—	98
Mälärhöjden	110	26	—	—	26	136
Sätra	532	72	—	—	72	604
Västberga	204	—	—	—	—	204
Brännkyrka	1 210	—	—	15	15	1 225
Fruängen	125	—	—	—	—	125
Hagsätra (del av)	71	—	—	—	—	71
Herrängen	142	—	—	9	9	151
Liseberg	37	—	—	—	—	37
Långbro	193	—	—	—	—	193
Långsjö	105	—	—	6	6	111
Solberga	184	—	—	—	—	184
Västertorp	83	—	—	—	—	83
Älvsjö	202	—	—	—	—	202
Örby Slott	68	—	—	—	—	68
Vantör	938	—	—	10	10	948
Bandhagen	84	—	—	—	—	84
Hagsätra (del av)	99	—	—	—	—	99
Högdalen	191	—	—	—	—	191
Rågsved	204	—	—	10	10	214
Stureby	202	—	—	—	—	202
Örby	158	—	—	—	—	158
Enskede	1 057	50	—	—	50	1 107
Enskede Gård	86	—	—	—	—	86
Enskedefältet	106	—	—	—	—	106
Gamla Enskede	282	—	—	—	—	282
Johanneshov	127	—	—	—	—	127
Årsta	304	50	—	—	50	354
Östberga	152	—	—	—	—	152
Skarpnäck	1 579	—	—	227	227	1 806
Björkhagen	133	—	—	7	7	140
Enskededalen	65	—	—	—	—	65
Flaten	244	—	—	71	71	315
Hammarbyhöjden	116	—	—	—	—	116
Kärrtorp	99	—	—	—	—	99
Orhem	195	—	—	64	64	259
Pungpinan	208	—	—	—	—	208
Skarpnäck	236	—	—	—	—	236
Skrubba	283	—	—	85	85	368
Farsta	1 549	—	—	184	184	1 733
Fagersjö	186	—	—	22	22	208
Farsta	247	—	—	4	4	251
Farsta Gård	156	—	—	60	60	216
Farstanäset	45	—	—	26	26	71
Gubbängen	178	—	—	—	—	178

Tab. 3 (Forts.) Land- och vattenareal i församlingar och stadsdelar den 31/12 1959

Församling, stadsdel	Landareal, har	Vattenområde, har				Total areal, har
		Mälaren	Saltsjön	Annat vattendrag	Summa	
Hökarängen	135	—	—	—	—	135
Larsboda	123	—	—	35	35	158
Sköndal	263	—	—	37	37	300
Svedmyra	94	—	—	—	—	94
Tallkrogen	122	—	—	—	—	122
Bromma	1 457	42	—	16	58	1 515
Abrahamsberg	42	—	—	—	—	42
Beckomberga	110	—	—	—	—	110
Blackeberg (del av)	51	13	—	—	13	64
Bromma Kyrka	111	—	—	5	5	116
Bällsta	133	—	—	1	1	134
Eneby	36	—	—	—	—	36
Mariehäll	74	—	—	1	1	75
Norra Ångby	196	—	—	2	2	198
Riksby	380	—	—	4	4	384
Södra Ångby	109	8	—	1	9	118
Ulvsunda Industriområde	137	21	—	2	23	160
Åkeshov	38	—	—	—	—	38
Åkeslund	40	—	—	—	—	40
Västerled	932	205	—	10	215	1 147
Alvik	50	14	—	—	14	64
Höglandet	44	9	—	—	9	53
Nockeby	99	21	—	—	21	120
Nockebyhov	164	25	—	6	31	195
Olovslund	27	—	—	—	—	27
Smedslätten	103	44	—	—	44	147
Stora Mossen	65	—	—	—	—	65
Traneberg	93	48	—	—	48	141
Ulvsunda	75	6	—	4	10	85
Ålsten	135	32	—	—	32	167
Äppelviken	77	6	—	—	6	83
Essinge	95	80	—	—	80	175
Lilla Essingen	23	24	—	—	24	47
Stora Essingen	72	56	—	—	56	128
Spånga	4 368	379	—	6	385	4 753
Blackeberg (del av)	106	27	—	1	28	134
Bromsten	143	—	—	2	2	145
Flysta	78	—	—	—	—	78
Grimsta	275	64	—	3	67	342
Hässelby Gärd	135	—	—	—	—	135
Hässelby Strand	91	73	—	—	73	164
Hässelby Villastad	545	215	—	—	215	760
Järvaältet	1 784	—	—	—	—	1 784
Kälvesta	126	—	—	—	—	126
Lunda	132	—	—	—	—	132
Nälsta	139	—	—	—	—	139
Räcksta	115	—	—	—	—	115
Solhem	257	—	—	—	—	257
Sundby	123	—	—	—	—	123
Vinsta	181	—	—	—	—	181
Vällingby	138	—	—	—	—	138
Yttre staden <i>Outer city</i>	14 780	1 028	—	481	1 509	16 289
Hela staden <i>Entire city</i>	18 220	1 329	794	486	2 609	20 829

Tab. 4 Väderlek, vattenstånd åren 1958 och 1959 samt perioderna 1847—1959 och 1941—1950 *Weather, water height*

Väderlek *Meteorological data*

	Temperatur <i>Temperature, centigrade</i>					Molnighet, 1—10 <i>Amount of cloud</i>			Nederbörd, mm <i>Precipitation</i>			
	Medeltal		Means		Max.	Min.	Medeltal			Medelt.	Totalt	
	1941—1950	1958	1959	1959	1959	1941—1950	1958	1959	1941—1950	1958	1959	
Januari	— 4.2	— 3.4	— 3.7	+ 4.7	— 14.2	7.2	8.1	7.5	40.5	25.4	90.6	
Februari	— 3.3	— 5.9	— 0.8	+ 8.2	— 8.5	7.0	7.4	6.3	26.7	31.3	11.0	
Mars	— 0.5	— 4.7	+ 2.9	+ 11.0	— 3.9	5.6	5.9	5.6	22.6	32.3	29.5	
April	+ 5.2	+ 2.5	+ 5.8	+ 16.2	— 2.5	5.8	6.4	6.6	30.6	39.1	56.6	
Maj	+ 10.4	+ 9.6	+ 10.6	+ 21.6	+ 2.8	4.8	6.8	5.9	33.2	80.6	11.4	
Juni	+ 14.7	+ 13.8	+ 15.3	+ 28.1	+ 5.4	5.6	6.7	5.0	53.1	72.2	28.5	
Juli	+ 18.3	+ 16.5	+ 19.3	+ 29.5	+ 11.1	4.7	6.0	4.6	56.4	70.6	10.0	
Augusti	+ 16.7	+ 15.2	+ 18.6	+ 29.0	+ 6.5	5.1	7.2	4.7	83.1	82.1	17.8	
September	+ 12.6	+ 13.2	+ 11.9	+ 22.9	+ 3.0	6.2	6.0	5.4	50.4	45.9	39.4	
Oktober	+ 7.1	+ 8.9	+ 7.9	+ 14.9	— 2.9	6.3	7.0	6.6	34.6	38.9	52.2	
November	+ 2.3	+ 4.8	+ 4.4	+ 9.6	— 7.7	8.0	7.7	9.0	58.8	41.6	45.8	
December	+ 0.1	— 1.1	+ 0.4	+ 5.9	— 6.7	7.8	8.1	9.7	49.1	62.7	62.7	
Hela året	+ 6.62	+ 5.8	+ 7.7	+ 29.5	— 14.2	6.2	6.9	6.4	539.0	622.7	455.5	

Vattnets temperatur *Water temperature*

	Högsta temperatur, C° <i>Max. temperature</i>			Lägsta temperatur <i>Min. temperature</i>			Medeltemperatur <i>Mean temperature</i>		
	juni	juli	augusti	juni	juli	augusti	juni	juli	augusti
1941—1950	21.0	23.0	22.0	9.0	15.5	16.0	15.13	18.82	19.00
1958	16.0	20.0	18.0	9.0	15.0	17.0	11.93	17.65	17.81
1959	18.0	22.0	22.0	12.0	18.0	16.0	15.28	20.48	20.48

Vattnets höjd *Water height*

	Högsta vattenstånd				Lägsta vattenstånd			
	Mälaren		Saltsjön		Mälaren		Saltsjön	
	Månad	Nivå	Månad	Nivå	Månad	Nivå	Månad	Nivå
1847—1959		m		m		m		m
1958	Maj	5.70	Febr.	4.81	Nov.	3.44	Febr.	3.03
1959	Maj	4.53	Jan.	4.07	April	4.01	Mars	3.13
	April	4.74	Jan.	4.10	Dec.	3.54	Dec.	3.09

Tab. 5 Stadens indelning i vissa distrikt 1958—1960
Town division in selected districts

	1958	1959	1960
Församlingar <i>Parishes</i>	26	26	26
Stadsdelar <i>Quarters of the city</i>	108	109	109
Läkardistrikt <i>Medical officers' districts</i>	34	34	34
Renhållningsdistrikt <i>Scavenging districts</i>	5	5	6
Stadsfullmäktigvalkretsar <i>City council constituencies</i>	6	6	6
Riksdagsmannavalkrets <i>Parliamentary constituency</i>	1	1	1
Riksdagsmannavaldistrikt <i>Parliamentary voting districts</i>	292	297	297
Polisvakt-distrikt <i>Police districts</i>	11	11	11
Socialdistrikt (fattigvårdsdistrikt) <i>Public assistance districts</i>	12	12	13
Skoldistrikt <i>School-districts</i>	1	1	1
Stadsbudstaxezoner	13	13	13
Postutdelningsområden (inre staden)	7	7	7
Socialhjälpstyrelser	17	17	18
Pensionsdistrikt	15	15	15
Hysesdistrikt	9	9	9
Taxeringsdistrikt	125	126	128
Rektorsområden (överlärardistrikt)	53	55	55
Hemvårnsområden	15	15	15
Civildövsdistrikt (omfattar även vissa förortskommuner)	7	7	2

Kommentar till befolkningstabellerna

Folkmängdens storlek och sammansättning har sedan länge registrerats på två sätt, som kyrkoskriven och mantalsskriven. *Den kyrkoskrivna folkmängden* betecknar folkmängden enligt prästerskapets uppgifter ur kyrkoböckerna samt de vid folkräkningarna av mantalskontoret (rotemännen) avgivna utdragen ur folkregistret (mantalsböckerna). *Den mantalsskrivna folkmängden* utgör folkmängden enligt uppborädsverkets (mantalsverkets, mantalskontorets, taxeringskommisariernas, rotemännens) uppgifter ur mantalslängderna (mantalsböckerna).

Ett tredje begrepp inom befolkningsstatistiken är *den rättsliga folkmängden*. Den betecknar en folkmängd — kyrkoskriven eller mantalsskriven — som enligt praxis räknas som den »officiella» för resp. år. Sedan gammalt avses därmed: intill år 1860 den mantalsskrivna, 1860—1904 den kyrkoskrivna, fr. o. m. 1905 den mantalsskrivna utom folkräkningsåren 1910, 1920, 1930, 1935, 1940 och 1945 samt dessutom åren 1958 och 1959, då den kyrkoskrivna folkmängden avses. För år 1950 gäller som den rättsliga en framskrivning av den mantalsskrivna befolkningen.

Den av statistiska centralbyrån utarbetade officiella befolkningsstatistiken skiljer sig i vissa hänseenden från Stockholms stads statistik. I vissa fall avser centralbyrån kyrkoskriven folkmängd, där staden räknar med mantalsskriven — i andra fall äro själva beräkningsgrunderna olikartade. Som regel sakna avvikelse praktisk betydelse.

Tab. 6 Folkmängden i Stockholm och riket 1750—1959
Population of Stockholm and whole country

År Year	Stockholm	Rikets städer All towns	Hela riket Whole country	Stockholm i % av » in % of	
				städerna all towns	hela riket whole country
1750	60 018	.	1 780 678	.	3.37
1800	75 517	229 433	2 347 303	32.91	3.22
1850	93 070	351 526	3 482 541	26.48	2.67
1900	300 624	1 103 951	5 136 441	27.23	5.85
1910	342 323	1 367 600	5 522 403	25.03	6.20
1920	419 440	1 743 111	5 904 489	24.06	7.10
1930	502 213	1 995 900	6 142 191	25.16	8.18
1940	590 503	2 380 912	6 371 432	24.80	9.27
1950	744 143	3 278 304	7 041 829	22.70	10.57
1957	798 913	3 719 458	7 392 872	21.48	10.81
1958	804 910	3 767 766	7 436 066	21.36	10.82
1959	807 909	3 821 303	7 471 345	21.14	10.81

Tab. 7 Kyrkoskriven folkmängd församlingsvis efter kön 1958 och 1959
Population by parish and sex

	31/12 1958			31/12 1959		
	Män Males	Kvinnor Females	Summa Total	Män Males	Kvinnor Females	Summa Total
Territoriella församlingar	365 517	415 250	780 767	366 985	416 408	783 393
Nikolai	3 303	3 139	6 442	3 105	2 997	6 102
Klara	1 651	1 993	3 644	1 579	1 898	3 477
Kungsholm	10 392	14 160	24 552	10 101	13 787	23 888
S:t Göran	18 064	23 851	41 915	17 530	23 323	40 853
Adolf Fredrik	4 797	6 359	11 156	4 667	6 130	10 797
Gustav Vasa	7 155	9 239	16 394	6 930	9 072	16 002
Matteus	16 142	21 579	37 721	15 571	21 031	36 602
Jakob	1 212	1 409	2 621	1 136	1 341	2 477
Johannes	6 542	7 974	14 516	6 262	7 660	13 922
Engelbrekt	10 111	12 897	23 008	9 814	12 458	22 272
Hedvig Eleonora	6 653	9 761	16 414	6 470	9 553	16 023
Oscar	16 822	23 184	40 006	16 603	22 889	39 492
Katarina	20 264	23 002	43 266	19 810	22 341	42 151
Sofia	9 296	11 432	20 728	9 116	11 176	20 292
Maria	7 934	9 484	17 418	7 827	9 273	17 100
Högalid	16 341	18 841	35 182	15 809	18 404	34 213
Hägersten	29 157	29 761	58 918	28 640	29 291	57 931
Brännkyrka	20 299	20 570	40 869	20 539	20 945	41 484
Vantör	22 767	22 925	45 692	26 676	26 940	53 616
Enskede	21 272	23 371	44 643	21 403	23 530	44 933
Skarpnäck	22 610	23 289	45 899	22 293	22 992	45 285
Farsta	22 543	22 469	45 012	24 850	24 671	49 521
Bromma	18 720	19 867	38 587	18 473	19 540	38 013
Västerled	13 450	15 287	28 737	13 159	15 019	28 178
Essinge	4 970	5 510	10 480	4 826	5 402	10 228
Spånga	33 050	33 897	66 947	33 796	34 745	68 541
Därav i Spånga kbfd	20 086	20 394	40 480	20 618	21 022	41 640
» Hässelby kbfd	12 964	13 503	26 467	13 178	13 723	26 901
Icke territoriella församlingar	10 347	13 796	24 143	10 853	13 663	24 516
Hov- del av	202	296	498	192	283	475
Skeppsholm	3 295	2 977	6 272	3 354	2 911	6 265
Tyska	2 186	3 832	6 018	2 152	3 569	5 721
Finska	4 664	6 691	11 355	5 155	6 900	12 055
Summa Total	375 864	429 046	804 910	377 838	430 071	807 909

Tab. 8 Mantalsskrivna folkmängden inom olika delar av Stockholms nuvarande administrativa område den $31/12$ 1900—1959

Population in present administrative area in different parts of Stockholm

	Absoluta tal					Relativa tal, %				
	1900	1950	1957 ^s	1958 ^s	1959 ^s	1900	1950	1957	1958	1959
Inre staden <i>Inner city</i>	300 523	429 685	373 533	364 541	355 155	96.0	57.6	46.8	45.4	44.0
Staden Mellan Broarna o. Nedre Norrmalm ¹	43 961	19 169	14 144	13 729	12 949	14.0	2.6	1.8	1.7	1.6
Östermalm ²	66 697	93 470	84 216	82 269	80 440	21.3	12.5	10.5	10.3	10.0
Övre Norrmalm och Vasastaden ³	69 097	98 343	84 103	81 901	79 385	22.1	13.2	10.5	10.2	9.8
Kungsholmen ⁴	35 065	79 942	69 193	67 625	65 965	11.2	10.7	8.7	8.4	8.2
Södermalm ⁵	85 703	138 761	121 877	119 017	116 416	27.4	18.6	15.3	14.8	14.4
Yttre staden <i>Outer city</i>	12 588	316 251	425 380	438 961	451 294	4.0	42.4	53.2	54.6	56.0
Söderort ⁶	8 402	215 250	279 716	290 815	303 098	2.7	28.9	35.0	36.2	37.6
Västerort ⁷	4 186	101 001	145 664	148 146	148 196	1.3	13.5	18.2	18.4	18.4
Hela staden <i>Entire city</i>	313 111	745 936	798 913	803 502	806 449	100	100	100	100	100

Anm. Ovanstående områdesindelning sammanfaller ej med den officiella stadsdelindelningen.

¹ Nikolai, Klara och Jakobs förs. — ² Engelbrekts, Hedvig Eleonora och Oscars förs. — ³ Adolf Fredriks, Gustav Vasa, Matteus och Johannes förs. — ⁴ Kungsholms och S:t Görans förs. — ⁵ Katarina, Sofia, Maria och Högalids förs. — ⁶ Hägerstens, Brännkyrka, Vantörs, Enskede, Skarpnäcks och Farsta förs. — ⁷ Bromma, Västerleds, Essinge och Spånga förs. — ⁸ Beräknade siffror (från mantalsskrivningen). *Estimations.*

Tab. 9 Folkmängden inom Stockholms stads nuvarande administrativa område den $31/12$ 1800—1959

Population in present administrative area of Stockholm

	1800	1850	1900	1950	1955	1957	1958	1959
Inre staden <i>Inner city</i>	75 517	93 070	300 624	427 019	386 735	373 533	364 541	355 155
Hägersten						62 235	60 233	59 426
Brännkyrka	c:a 1 150	1 659	8 402	118 300	147 443	41 764	42 362	43 071
Vantör				99 616	119 643	39 096	47 744	56 012
Enskede						45 976	46 116	46 449
Skarpnäck						48 129	47 345	46 606
Farsta						42 516	47 015	51 534
Bromma	c:a 350	620	1 834	85 071	41 298	40 145	39 271	38 719
Västerled					30 807	30 162	29 442	28 883
Essinge					11 508	10 988	10 657	10 418
Spånga ¹	838	1 052	2 352	15 930	48 511	64 369	68 776	70 176
Yttre staden <i>Outer city</i>	2 338	3 331	12 588	318 917	399 210	425 380	438 961	451 294
Hela staden <i>Entire city</i>	c:a 77 850	96 401	313 212	745 936	785 945	798 913	803 502	806 449
Årlig folkökning <i>Population increase</i> <i>yearly</i>		371	4 336	8 654	8 002	6 484	4 589	2 947
%		0.43	2.12	1.63	1.04	0.82	0.57	0.37

¹ Folkmängdssiffrorna för Spånga 1800, 1850 och 1900 avse Spånga kommun och Hässelby villastads köping.

Tab. 10 Folkmängden efter kön 1800—1959

Population by sex

År Year	Samtliga Total	Män Males	Kvinnor Females	Kv. på 1 000 män ¹	År Year	Samtliga Total	Män Males	Kvinnor Females	Kv. på 1 000 män ¹
1800	75 517	34 332	41 185	1 200	1945	671 284	304 534	366 750	1 204
1810	65 474	29 619	35 855	1 211	1950	744 143	344 102	400 041	1 163
1820	75 569	35 044	40 525	1 156	1955	785 945	365 928	420 017	1 148
1830	80 621	37 238	43 383	1 165					
1840	84 161	38 624	45 537	1 179	1946	690 108	314 709	375 399	1 193
1850	93 070	42 492	50 578	1 190	1947	703 279	322 618	380 661	1 180
1860	112 391	51 446	60 945	1 185	1948	710 591	326 918	383 673	1 174
1870	136 016	60 390	75 626	1 252	1949	733 615	338 753	394 862	1 166
1880	168 775	75 216	93 559	1 244	1950	744 143	344 102	400 041	1 163
1890	246 454	111 826	134 628	1 204	1951	752 193	348 298	403 895	1 160
1900	300 624	137 161	163 463	1 192	1952	761 787	353 264	408 523	1 156
1905	324 488	147 363	177 125	1 202	1953	769 714	357 380	412 334	1 154
1910	342 323	154 021	188 302	1 223	1954	776 947	361 237	415 710	1 151
1915	392 427	176 028	216 399	1 229	1955	785 945	365 928	420 017	1 148
1920	419 440	187 452	231 988	1 238	1956	794 113	370 299	423 814	1 145
1925	442 528	196 896	245 632	1 248	1957	798 913	373 012	425 901	1 142
1930	502 213	223 842	278 371	1 244	1958	803 502	375 552	427 950	1 140
1935	534 236	237 486	296 750	1 250	1959	806 449	377 280	429 169	1 138
1940	590 503	265 015	325 488	1 228					

¹ Females per 1 000 males.

Tab. 11 Folkmängden efter civilstånd 1800—1950

Population by marital status

Civilstånd Marital status	1800	1850	1900	1910	1920	1930	1940	1945	1950
Barn under 15 år Children under 15 years	17 004	19 312	71 053	74 172	84 128	76 633	80 935	115 540	150 272
Ogifta över 15 år Single	·	45 484	126 992	146 825	171 065	200 025	199 659	188 596	176 844
Män Males	·	22 073	55 920	63 134	71 365	80 683	80 545	76 143	74 547
Kvinnor Females	·	23 411	71 072	83 691	99 700	119 342	119 114	112 453	102 297
Gifta Married	22 866	20 013	83 934	100 445	136 812	187 942	259 573	309 165	347 765
Män	11 154	9 696	41 606	49 727	67 942	93 996	129 601	154 112	173 611
Kvinnor	11 712	10 317	42 328	50 718	68 870	93 946	129 972	155 053	174 154
Änkl. o. änkor Widowed	·	8 261	16 921	18 706	23 468	28 459	33 764	36 697	40 748
Män	·	1 171	3 254	3 226	4 521	6 686	7 732	7 986	8 659
Kvinnor	·	7 090	13 667	15 480	18 947	21 773	26 032	28 711	32 089
Fränskilda Divorced	·	·	1 724	2 175	3 967	9 154	16 572	21 286	28 514
Män	·	·	576	594	1 103	3 352	5 921	7 498	10 270
Kvinnor	·	·	1 148	1 581	2 864	5 802	10 651	13 788	18 244
Hela befolkningen Total	75 517	93 070	300 624	342 323	419 440	502 213	590 503	671 284	744 143

Anm. Före 1860 ingå de fränskilda under »Änklingar och änkor». Before 1860 divorced were included in »Widowed».

Tab. 12 Folkmängden församlingsvis 1860—1959
Population by parish

Församling Parish	1860	1900	1910	1920	1930	1940	1950	1958	1959
Inre staden <i>Inner city</i>	109 878	300 523	343 832	375 935	427 688	458 743	427 019	364 541	355 155
Nikolai	12 779	12 135	10 972	11 392	11 962	9 344	8 346	6 805	6 396
Klara	16 242	17 624	13 427	11 627	9 238	6 718	5 891	3 549	3 351
Kungsholm	4 633	35 065	43 577	49 374	25 337	32 186	29 370	25 081	24 470
S:t Göran					31 207	51 976	50 572	42 544	41 495
Adolf Fredrik	9 503	50 597	18 739	18 186	17 681	15 918	14 463	11 645	11 088
Gustav Vasa			23 245	22 294	25 333	22 564	20 234	16 658	16 369
Matteus			32 940	41 887	57 419	50 761	45 221	38 349	37 302
Jakob	15 205	32 702	10 946	9 227	8 081	6 530	4 932	3 375	3 202
Johannes			24 714	25 290	23 284	20 582	18 425	15 249	14 626
Engelbrekt			21 375	24 766	27 652	29 766	27 879	23 986	23 218
Hedvig Eleonora	17 577	66 697	22 554	23 025	23 205	22 130	20 080	16 574	16 115
Oscar			23 000	24 385	27 752	44 639	45 511	41 709	41 107
Katarina	18 048	46 209	53 718	43 014	51 991	57 281	52 081	44 078	43 100
Sofia				17 380	27 386	26 334	24 807	21 142	20 818
Maria	15 891	39 494	44 625	54 088	23 492	22 928	20 814	18 086	17 716
Högalid					36 668	39 086	38 393	35 711	34 782
Yttre staden <i>Outer city</i>				43 853	74 515	131 800	318 917	438 961	451 294
Hägersten								60 233	59 426
Brännkyrka	[1 889]	[8 402]	[18 379]	33 913	31 200	39 569	118 300	42 362	43 071
Vantör								47 744	56 012
Enskede					18 619	32 582	99 616	46 116	46 449
Skarpnäck								47 345	46 606
Farsta								47 015	51 534
Bromma	[693]	[1 834]	[4 684]	9 940	24 696	59 649	85 071	39 271	38 719
Västerled								29 442	28 883
Essinge								10 657	10 418
Spånga	[1 161]	[2 352]	[8 378]	[9 840]	[13 013]	[14 065]	15 930	68 776	70 176
Hela staden <i>Entire city</i>	109 878	300 523	343 832	419 788	502 203	590 543	745 936	803 502	806 449
Ökning <i>Increase</i>									
absolut <i>absolute</i>		190 645	43 309	75 956	82 415	88 340	155 393	57 566	2 947
%		173.51	14.41	22.09	19.63	17.59	26.31	7.72	0.37

Tab. 13 Kvinnor per 1 000 män efter ålder 1900—1959
Females per 1 000 males by age

Alder Age	1900	1910	1920	1930	1940	1950	1957	1958	1959
0—5	968	982	961	930	958	936	947	939	943
5—10	980	994	972	962	978	958	947	949	945
10—15	1 008	984	1 000	980	957	967	956	960	951
15—20	1 057	1 143	1 176	1 172	1 092	1 060	1 051	1 041	1 034
20—25	968	1 143	1 304	1 372	1 301	1 161	1 112	1 099	1 085
25—30	1 112	1 121	1 281	1 305	1 229	1 085	1 031	1 030	1 013
30—35	1 256	1 128	1 223	1 259	1 240	1 091	1 041	1 038	1 043
35—40	1 295	1 229	1 137	1 235	1 245	1 131	1 061	1 047	1 041
40—45	1 322	1 344	1 155	1 205	1 245	1 202	1 107	1 112	1 101
45—50	1 278	1 412	1 254	1 136	1 255	1 253	1 182	1 160	1 154
50—55	1 441	1 483	1 398	1 192	1 242	1 286	1 260	1 249	1 240
55—60	1 619	1 466	1 520	1 314	1 222	1 331	1 327	1 312	1 297
60—65	1 764	1 752	1 622	1 530	1 312	1 384	1 396	1 400	1 397
65—70	2 009	2 010	1 700	1 735	1 488	1 403	1 493	1 506	1 518
70—75	2 571	2 227	2 032	1 908	1 803	1 520	1 575	1 585	1 622
75—80	3 114	2 751	2 559	2 012	2 120	1 763	1 733	1 738	1 735
80— ω	4 012	3 767	3 134	2 863	2 499	2 364	2 169	2 190	2 209
I allt <i>Total</i>	1 192	1 223	1 238	1 244	1 228	1 163	1 142	1 140	1 138

Tab. 14 Folkmängden efter ålder 1850—1959

Population by age

Alder Age	1850	1900	1910	1920	1930	1940	1950	1958	1959
Absoluta folk- mängdssiffror									
<i>Absolute figures</i>									
0—5	7 073	25 744	29 483	26 174	22 649	32 423	60 482	51 032	50 597
5—10	6 195	23 087	23 159	28 201	26 184	24 469	56 014	51 702	49 832
10—15	6 044	22 222	21 530	29 750	27 800	24 043	33 776	61 521	59 827
15—20	7 789	26 943	27 899	32 578	38 948	37 702	32 073	48 846	53 775
20—25	9 925	35 694	40 771	42 717	54 768	53 682	46 706	46 945	48 935
25—30	12 053	30 410	39 049	44 330	53 759	61 465	66 272	50 725	49 281
30—35	10 299	25 214	32 161	42 335	49 021	62 778	66 904	57 951	55 020
35—40	8 746	24 605	24 866	36 530	45 040	54 867	64 917	67 420	67 642
40—45	6 318	21 232	21 166	30 871	41 691	49 026	64 043	61 507	60 334
45—50	5 518	16 636	20 725	24 209	36 004	44 830	55 696	64 406	63 847
50—55	4 221	13 044	17 804	20 353	29 818	40 220	48 731	58 856	60 565
55—60	3 153	11 125	13 532	19 493	22 550	33 804	43 331	50 395	51 681
60—65	2 252	9 034	10 159	15 832	17 837	26 488	37 152	42 442	43 150
65—70	1 618	6 917	8 133	10 890	15 337	18 350	28 602	35 075	35 671
70—75	1 060	4 349	5 838	7 235	10 876	12 404	20 056	26 651	27 277
75—80	483	2 744	3 650	4 577	6 033	8 406	11 391	16 329	17 005
80— ω	323	1 624	2 398	3 365	3 898	5 546	7 997	11 637	12 283
0—15	19 312	71 053	74 172	84 125	76 633	80 935	150 272	164 255	160 256
15—50	60 648	180 734	206 637	253 570	319 231	364 350	396 611	397 800	398 834
50— ω	13 110	48 837	61 514	81 745	106 349	145 218	197 260	241 385	247 632
Summa Total	93 070	300 624	342 323	419 440	502 213	590 503	744 143	803 440	806 722
Per 100 000 in- vånare									
<i>Per 100 000 inha- bitants</i>									
0—5	7 600	8 563	8 613	6 240	4 510	5 491	8 128	6 352	6 272
5—10	6 657	7 680	6 765	6 724	5 214	4 144	7 527	6 435	6 177
10—15	6 494	7 392	6 289	7 093	5 535	4 071	4 539	7 657	7 416
15—20	8 369	8 962	8 150	7 767	7 755	6 385	4 310	6 080	6 666
20—25	10 664	11 873	11 910	10 184	10 905	9 091	6 276	5 843	6 066
25—30	12 951	10 116	11 407	10 569	10 705	10 409	8 906	6 314	6 109
30—35	11 066	8 387	9 395	10 093	9 761	10 631	8 991	7 213	6 820
35—40	9 397	8 185	7 264	8 709	8 968	9 292	8 724	8 391	8 385
40—45	6 788	7 063	6 183	7 360	8 302	8 302	8 606	7 655	7 479
45—50	5 929	5 534	6 054	5 772	7 169	7 592	7 485	8 016	7 914
50—55	4 535	4 339	5 201	4 853	5 937	6 811	6 548	7 326	7 507
55—60	3 388	3 700	3 953	4 647	4 490	5 725	5 823	6 272	6 406
60—65	2 419	3 005	2 968	3 775	3 552	4 486	4 992	5 283	5 349
65—70	1 738	2 301	2 376	2 596	3 054	3 107	3 844	4 366	4 422
70—75	1 139	1 447	1 705	1 725	2 166	2 101	2 695	3 317	3 381
75—80	519	913	1 066	1 091	1 201	1 423	1 531	2 032	2 108
80— ω	347	540	701	802	776	939	1 075	1 448	1 523
0—15	20 751	23 635	21 667	20 057	15 259	13 706	20 194	20 444	19 865
15—50	65 164	60 120	60 363	60 454	63 565	61 702	53 298	49 512	49 439
50— ω	14 085	16 245	17 970	19 489	21 176	24 592	26 508	30 044	30 696

Tab. 15 Folkmängden efter ålder, kön och civilstånd 1945—1959

Population by age, sex and marital status

Kön Ålder	Sex Age	1945	1950	1955	1958	1959	1945	1950	1955	1958	1959
Män	Males	Ogifta Single					Giftna Married				
0—15		58 795	77 015	84 786	84 231	82 330	—	—	—	—	—
15—20		15 591	15 470	18 800	23 825	26 345	72	96	105	107	92
20—30		33 585	31 415	27 615	28 344	29 028	20 603	21 266	19 214	18 397	18 273
30—45		14 952	15 427	15 404	14 930	14 751	64 692	71 404	72 550	69 591	68 079
45—65		9 037	8 826	9 161	9 613	9 789	56 513	64 624	71 952	76 011	77 131
65— ω		2 978	3 409	3 550	3 515	3 486	12 232	16 221	19 965	22 228	22 965
		Änklingar Widowed					Fränskilda Divorced				
15—20		—	—	—	—	—	1	—	—	—	—
20—30		84	34	27	9	14	473	690	647	603	641
30—45		554	484	426	388	361	2 777	4 228	5 230	5 577	5 598
45—65		2 770	2 611	2 578	2 609	2 647	3 330	4 150	5 949	7 228	7 615
65— ω		4 578	5 530	6 230	6 452	6 432	917	1 202	1 512	1 720	1 733
I % av åldersgruppen	In % of age group	Ogifta					Giftna				
15—20		99.5	99.4	99.4	99.6	99.7	0.5	0.6	0.6	0.4	0.3
20—30		61.3	58.8	58.1	59.9	60.6	37.6	39.8	40.4	38.8	38.1
30—45		18.0	16.9	16.5	16.5	16.6	78.0	78.0	77.5	76.9	76.7
45—65		12.6	11.0	10.2	10.1	10.1	78.9	80.6	80.3	79.6	79.4
65— ω		14.4	12.9	11.4	10.4	10.1	59.1	61.5	63.9	65.5	66.3
15— ω		31.0	27.9	26.5	27.6	28.3	62.7	65.0	65.4	64.0	63.2
		Änklingar					Fränskilda				
15—20		—	—	—	—	—	0.0	—	—	—	—
20—30		0.2	0.1	0.1	0.0	0.0	0.9	1.3	1.4	1.3	1.3
30—45		0.7	0.5	0.4	0.4	0.4	3.3	4.6	5.6	6.2	6.3
45—65		3.9	3.2	2.9	2.7	2.7	4.6	5.2	6.6	7.6	7.8
65— ω		22.1	21.0	19.9	19.0	18.6	4.4	4.6	4.8	5.1	5.0
15— ω		3.2	3.2	3.3	3.2	3.2	3.1	3.9	4.8	5.2	5.3
Kvinnor	Females	Ogifta					Giftna				
0—15		56 745	73 257	80 487	80 024	77 926	—	—	—	—	—
15—20		16 775	15 866	19 207	24 060	26 479	554	636	718	852	857
20—30		35 080	27 345	22 724	22 365	22 704	30 413	30 800	28 103	26 747	26 304
30—45		26 301	21 910	17 498	14 856	14 108	67 009	74 132	75 110	72 443	71 138
45—65		24 508	25 853	25 439	24 542	24 076	48 639	57 881	66 874	71 462	72 868
65— ω		9 789	11 323	13 117	14 312	14 587	8 438	10 705	13 033	14 709	15 275
		Änkor					Fränskilda				
15—20		2	1	—	1	1	—	4	—	1	1
20—30		182	151	95	98	94	982	1 277	1 161	1 107	1 158
30—45		1 901	1 904	1 589	1 412	1 338	4 552	6 375	7 532	7 681	7 623
45—65		12 301	12 960	13 252	13 248	13 268	6 412	8 005	10 032	11 386	11 849
65— ω		14 325	17 073	20 495	22 610	23 375	1 842	2 583	3 529	4 146	4 383

Tab. 15 (Forts.) Folkmängden efter ålder, kön och civilstånd 1945—1959

Kön Ålder	1945	1950	1955	1958	1959	1945	1950	1955	1958	1959
Kvinnor (forts.)										
I % av åldersgruppen	Ogifta					Giftna				
15—20	96.8	96.1	96.4	96.6	96.9	3.2	3.9	3.6	3.4	3.1
20—30	52.6	45.9	43.6	44.4	45.2	45.6	51.7	54.0	53.2	52.3
30—45	26.4	21.0	17.2	15.4	15.0	67.2	71.1	73.8	75.1	75.5
45—65	26.7	24.7	22.0	20.4	19.7	52.9	55.3	57.8	59.2	59.7
65— ω	28.5	27.2	26.1	25.7	25.3	24.5	25.7	26.0	26.4	26.5
15— ω	36.3	31.3	28.9	28.8	29.0	50.0	53.3	54.1	53.5	53.1
	Änkor					Fränskilda				
15—20	0.0	0.0	—	0.0	0.0	—	0.0	—	0.0	0.0
20—30	0.3	0.3	0.2	0.2	0.2	1.5	2.1	2.2	2.2	2.3
30—45	1.9	1.8	1.6	1.5	1.4	4.5	6.1	7.4	8.0	8.1
45—65	13.4	12.4	11.5	11.0	10.9	7.0	7.6	8.7	9.4	9.7
65— ω	41.6	40.9	40.9	40.5	40.6	5.4	6.2	7.0	7.4	7.6
15— ω	9.3	9.8	10.4	10.7	10.8	4.4	5.6	6.6	7.0	7.1
Män resp. kvinnor i allt	Män <i>Males total</i>					Kvinnor <i>Females total</i>				
0—15	58 795	77 015	84 786	84 231	82 330	56 745	73 257	80 487	80 024	77 926
15—20	15 664	15 566	18 905	23 932	26 437	17 331	16 507	19 925	24 914	27 338
20—30	54 745	53 405	47 503	47 353	47 956	66 657	59 573	52 083	50 317	50 260
30—45	82 975	91 543	93 610	90 486	88 789	99 763	104 321	101 729	96 392	94 207
45—65	71 650	80 211	89 640	95 461	97 182	91 860	104 699	115 597	120 638	122 061
65— ω	20 705	26 362	31 257	33 915	34 616	34 394	41 684	50 174	55 777	57 620
Samtliga Total	Hela befolkningen <i>Whole population</i>									
	1945	1950	1955	1958	1959					
0—15	115 540	150 272	165 273	164 255	160 256					
15—20	32 995	32 073	38 830	48 846	53 775					
20—30	121 402	112 978	99 586	97 670	98 216					
30—45	182 738	195 864	195 339	186 878	182 996					
45—65	163 510	184 910	205 237	216 099	219 243					
65— ω	55 099	68 046	81 431	89 692	92 236					
I allt <i>Total</i>	671 284	744 143	785 696	803 440	806 722					

Tab. 16 Folkmängden efter ålder, kön och civilstånd den 1 november 1959
Population by age, sex and marital status

Ålders- år Age	Födelse- år ¹ Birth year	Män Males					Kvinnor Females					Hela folk- mäng- den Whole population
		Ogifta Single	Gifta Mar- ried	Änk- lingar Wi- dowed	Från- skilda Divor- ced	S:a Total	Ogifta	Gifta	Änkor	Från- skilda	S:a	
0—1	1958—59	5 186	—	—	—	5 186	4 910	—	—	—	4 910	10 096
1—2	57—58	5 325	—	—	—	5 325	4 871	—	—	—	4 871	10 196
2—3	56—57	5 283	—	—	—	5 283	5 023	—	—	—	5 023	10 306
3—4	55—56	5 248	—	—	—	5 248	4 855	—	—	—	4 855	10 103
4—5	54—55	5 004	—	—	—	5 004	4 892	—	—	—	4 892	9 896
5—6	53—54	4 968	—	—	—	4 968	4 598	—	—	—	4 598	9 566
6—7	52—53	5 166	—	—	—	5 166	4 975	—	—	—	4 975	10 141
7—8	51—52	5 141	—	—	—	5 141	4 815	—	—	—	4 815	9 956
8—9	1950—51	5 020	—	—	—	5 020	4 797	—	—	—	4 797	9 817
9—10	49—50	5 325	—	—	—	5 325	5 027	—	—	—	5 027	10 352
10—11	48—49	5 644	—	—	—	5 644	5 327	—	—	—	5 327	10 971
11—12	47—48	5 985	—	—	—	5 985	5 711	—	—	—	5 711	11 696
12—13	46—47	6 200	—	—	—	6 200	5 935	—	—	—	5 935	12 135
13—14	45—46	6 384	—	—	—	6 384	5 937	—	—	—	5 937	12 321
14—15	44—45	6 451	—	—	—	6 451	6 253	—	—	—	6 253	12 704
15—16	43—44	6 360	—	—	—	6 360	6 287	1	—	—	6 288	12 648
16—17	42—43	5 860	—	—	—	5 860	5 677	9	—	—	5 686	11 546
17—18	41—42	5 305	—	—	—	5 305	5 486	53	—	—	5 539	10 844
18—19	1940—41	4 504	18	—	—	4 522	4 663	245	—	—	4 908	9 430
19—20	39—40	4 316	74	—	—	4 390	4 366	549	1	1	4 917	9 307
20—21	38—39	4 295	225	—	—	4 520	4 277	958	3	7	5 245	9 765
21—22	37—38	4 217	488	—	—	4 705	3 780	1 395	2	16	5 193	9 898
22—23	36—37	3 835	827	—	13	4 675	3 147	1 978	2	28	5 155	9 830
23—24	35—36	3 551	1 307	—	21	4 879	2 658	2 337	7	63	5 065	9 944
24—25	34—35	2 911	1 749	1	33	4 694	2 080	2 628	7	89	4 804	9 498
25—26	33—34	2 531	2 034	2	65	4 632	1 748	2 853	14	141	4 756	9 388
26—27	32—33	2 246	2 434	1	71	4 752	1 446	3 142	10	169	4 767	9 519
27—28	31—32	2 032	2 940	3	103	5 078	1 369	3 525	13	183	5 090	10 168
28—29	1930—31	1 823	3 055	2	147	5 027	1 142	3 740	12	201	5 095	10 122
29—30	29—30	1 587	3 214	5	188	4 994	1 057	3 748	24	261	5 090	10 084
30—31	28—29	1 434	3 369	2	189	4 994	1 022	3 906	23	265	5 216	10 210
31—32	27—28	1 270	3 689	6	240	5 205	944	4 026	31	312	5 313	10 518
32—33	26—27	1 199	3 833	10	247	5 289	911	4 377	34	317	5 639	10 928
33—34	25—26	1 150	4 181	9	269	5 609	907	4 479	44	395	5 825	11 434
34—35	24—25	1 121	4 357	15	342	5 835	910	4 731	37	417	6 095	11 930
35—36	23—24	1 101	4 646	11	362	6 120	948	4 860	55	458	6 321	12 441
36—37	22—23	1 036	4 797	30	363	6 226	945	4 958	68	497	6 468	12 694
37—38	21—22	1 050	4 981	17	418	6 466	959	5 111	71	549	6 690	13 156
38—39	1920—21	1 018	5 393	29	476	6 916	1 019	5 492	90	620	7 221	14 137
39—40	19—20	1 004	5 857	43	514	7 418	1 083	5 900	113	700	7 796	15 214
40—41	18—19	698	4 461	26	359	5 544	774	4 580	125	571	6 050	11 594
41—42	17—18	742	4 614	31	466	5 853	922	4 957	129	591	6 599	12 452
42—43	16—17	624	4 683	45	440	5 792	903	4 646	146	660	6 355	12 147
43—44	15—16	655	4 555	40	457	5 707	889	4 529	169	645	6 232	11 939
44—45	14—15	649	4 663	47	456	5 815	972	4 586	203	626	6 387	12 202

Anm. Talen äro sammanställda på grundval av mantalslängden den 1/11 1959.

¹ ²/₁₁ 1958—1/11 1959, etc.

Tab. 16 (Forts.) Folkmängden efter ålder, kön och civilstånd den 1 november 1959

Ålders- år	Födelse- år	Män					Kvinnor					Hela folk- mäng- den
		Ogifta	Gifta	Änk- lingar	Från- skilda	S:a	Ogifta	Gifta	Änkor	Från- skilda	S:a	
45—46	1913—14	635	4 625	48	476	5 784	1 035	4 653	240	726	6 654	12 438
46—47	12—13	643	4 820	55	511	6 029	1 076	4 637	273	685	6 671	12 700
47—48	11—12	616	4 870	70	541	6 097	1 137	4 932	315	719	7 103	13 200
48—49	1910—11	644	4 711	72	501	5 928	1 085	4 656	314	737	6 792	12 720
49—50	09—10	597	4 636	73	498	5 804	1 211	4 713	385	676	6 985	12 789
50—51	08—09	596	4 691	99	470	5 856	1 207	4 656	454	700	7 017	12 873
51—52	07—08	596	4 507	91	506	5 700	1 246	4 454	467	726	6 893	12 593
52—53	06—07	530	4 286	106	464	5 386	1 240	4 333	498	684	6 755	12 141
53—54	05—06	499	4 122	105	429	5 155	1 264	4 080	534	633	6 511	11 666
54—55	04—05	503	3 921	134	385	4 943	1 279	3 830	578	662	6 349	11 292
55—56	03—04	466	3 828	143	390	4 827	1 268	3 601	579	584	6 032	10 859
56—57	02—03	452	3 632	146	332	4 562	1 261	3 327	695	568	5 851	10 413
57—58	01—02	454	3 598	137	342	4 531	1 361	3 206	800	510	5 877	10 408
58—59	1900—01	445	3 469	154	321	4 389	1 329	3 173	822	496	5 820	10 209
59—60	1899—1900	388	3 327	169	309	4 193	1 240	2 951	927	481	5 599	9 792
60—61	98—99	363	3 017	183	255	3 818	1 165	2 618	996	485	5 264	9 082
61—62	97—98	386	3 016	187	244	3 833	1 198	2 538	1 015	496	5 247	9 080
62—63	96—97	369	2 762	215	226	3 572	1 166	2 338	1 039	449	4 992	8 564
63—64	95—96	320	2 772	225	209	3 526	1 178	2 103	1 165	426	4 872	8 398
64—65	94—95	287	2 521	235	206	3 249	1 130	2 069	1 172	406	4 777	8 026
65—66	93—94	294	2 438	203	175	3 110	1 084	1 889	1 215	376	4 564	7 674
66—67	92—93	282	2 298	268	159	3 007	1 092	1 722	1 254	368	4 436	7 443
67—68	91—92	251	2 161	278	148	2 838	1 095	1 635	1 262	346	4 338	7 176
68—69	1890—91	264	2 078	288	151	2 781	1 102	1 469	1 381	363	4 315	7 096
69—70	89—90	224	1 796	282	131	2 433	889	1 290	1 322	346	3 847	6 280
70—71	88—89	244	1 653	348	123	2 368	892	1 146	1 370	279	3 687	6 055
71—72	87—88	233	1 626	364	109	2 332	950	1 053	1 355	328	3 686	6 018
72—73	86—87	190	1 412	384	103	2 089	840	931	1 329	252	3 352	5 441
73—74	85—86	196	1 259	346	99	1 900	838	781	1 327	246	3 192	5 092
74—75	84—85	183	1 080	365	85	1 713	749	677	1 306	226	2 958	4 671
75—76	83—84	196	998	374	69	1 637	649	586	1 167	200	2 602	4 239
76—77	82—83	144	815	339	71	1 369	639	459	1 172	184	2 454	3 823
77—78	81—82	137	698	301	60	1 196	582	362	1 072	162	2 178	3 374
78—79	1880—81	132	576	293	46	1 047	470	275	990	130	1 865	2 912
79—80	79—80	93	525	317	33	968	445	271	860	113	1 689	2 657
80—81	78—79	87	385	282	35	789	416	201	849	95	1 561	2 350
81—82	77—78	70	273	274	26	643	334	159	761	82	1 336	1 979
82—83	76—77	67	229	251	26	573	318	143	658	77	1 196	1 769
83—84	75—76	55	207	184	17	463	214	85	573	46	918	1 381
84—85	74—75	31	130	161	17	339	226	47	450	31	754	1 093
85—86	73—74	30	116	139	12	297	170	37	384	31	622	919
86—87	72—73	40	68	94	14	216	144	30	305	28	507	723
87—88	71—72	15	53	75	6	149	117	6	268	21	412	561
88—89	1870—71	7	35	66	6	114	99	3	198	13	313	427
89—90	69—70	4	18	40	3	65	81	6	140	15	242	307
90—91	68—69	7	17	34	2	60	43	6	121	11	181	241
91—92	67—68	3	8	18	4	33	36	—	79	6	121	154
92—93	66—67	5	4	22	—	31	23	2	61	4	90	121
93—94	65—66	—	4	16	—	20	19	4	47	3	73	93
94—95	64—65	1	4	14	2	21	11	—	39	1	51	72
95— ω	ω —64	1	1	12	1	15	20	—	60	—	80	95

Tab. 16 (Forts.) Folkmängden efter ålder, kön och civilstånd den 1 november 1959

Åldersår	Män					Kvinnor					Hela folk- mäng- den
	Ogifta	Gifta	Änk- lingar	Från- skilda	S:a	Ogifta	Gifta	Änkor	Från- skilda	S:a	
0—5	26 046	—	—	—	26 046	24 551	—	—	—	24 551	50 597
5—10	25 620	—	—	—	25 620	24 212	—	—	—	24 212	49 832
10—15	30 664	—	—	—	30 664	29 163	—	—	—	29 163	59 827
15—20	26 345	92	—	—	26 437	26 479	857	1	1	27 338	53 775
20—25	18 809	4 596	1	67	23 473	15 942	9 296	21	203	25 462	48 935
25—30	10 219	13 677	13	574	24 483	6 762	17 008	73	955	24 798	49 281
30—35	6 174	19 429	42	1 287	26 932	4 694	21 519	169	1 706	28 088	55 020
35—40	5 209	25 674	130	2 133	33 146	4 954	26 321	397	2 824	34 496	67 642
40—45	3 368	22 976	189	2 178	28 711	4 460	23 298	772	3 093	31 623	60 334
45—50	3 135	23 662	318	2 527	29 642	5 544	23 591	1 527	3 543	34 205	63 847
50—55	2 724	21 527	535	2 254	27 040	6 236	21 353	2 531	3 405	33 525	60 565
55—60	2 205	17 854	749	1 694	22 502	6 459	16 258	3 823	2 639	29 179	51 681
60—65	1 725	14 088	1 045	1 140	17 998	5 837	11 666	5 387	2 262	25 152	43 150
65—70	1 315	10 771	1 319	764	14 169	5 262	8 005	6 434	1 799	21 500	35 669
70—75	1 046	7 030	1 807	519	10 402	4 269	4 588	6 687	1 331	16 875	27 277
75—80	702	3 612	1 624	279	6 217	2 785	1 953	5 261	789	10 788	17 005
80—85	310	1 224	1 152	121	2 807	1 508	635	3 291	331	5 765	8 572
85—90	96	290	414	41	841	611	82	1 295	108	2 096	2 937
90—95	16	37	104	8	165	132	12	347	25	516	681
95— ω	1	1	12	1	15	20	—	60	—	80	95
0—10	51 666	—	—	—	51 666	48 763	—	—	—	48 763	100 429
10—20	57 009	92	—	—	57 101	55 642	857	1	1	56 501	113 602
20—30	29 028	18 273	14	641	47 956	22 704	26 304	94	1 158	50 260	98 216
30—40	11 383	45 103	172	3 420	60 078	9 648	47 840	566	4 530	62 584	122 662
40—50	6 503	46 638	507	4 705	58 353	10 004	46 889	2 299	6 636	65 828	124 181
50—60	4 929	39 381	1 284	3 948	49 542	12 695	37 611	6 354	6 044	62 704	112 246
60—70	3 040	24 859	2 364	1 904	32 167	11 099	19 671	11 821	4 061	46 652	78 819
70—80	1 748	10 642	3 431	798	16 619	7 054	6 541	11 948	2 120	27 663	44 282
80—90	406	1 514	1 566	162	3 648	2 119	717	4 586	439	7 861	11 509
90— ω	17	38	116	9	180	152	12	407	25	596	776
0—15	82 330	—	—	—	82 330	77 926	—	—	—	77 926	160 256
15—50	73 259	110 106	693	8 766	192 824	68 835	121 890	2 960	12 325	206 010	398 834
50— ω	10 140	76 434	8 761	6 821	102 156	33 119	64 552	35 116	12 689	145 476	247 632
Därav											
67— ω	2 910	18 229	5 961	1 399	28 499	12 411	11 664	20 906	3 639	48 620	77 119
S:a Total	165 729	186 540	9 454	15 587	377 310	179 880	186 442	38 076	25 014	429 412	806 722

Tab. 16 (Forts.) Folkmängden efter ålder, kön och civilstånd den 1 november 1959

Åldersår	Män					Kvinnor					Hela folk- mäng- den
	Ogifta	Gifta	Änk- lingar	Från- skilda	S:a	Ogifta	Gifta	Änkor	Från- skilda	S:a	
Inre staden <i>Inner city</i>	64 080	77 637	5 950	9 864	157 531	81 603	77 055	25 931	14 818	199 407	356 938
0—15	20 170	—	—	—	20 170	19 217	—	—	—	19 217	39 387
15—20	9 682	32	—	—	9 714	10 248	302	—	—	10 550	20 264
20—25	9 353	1 710	1	37	11 101	8 545	3 266	6	87	11 904	23 005
25—30	5 757	3 944	3	299	10 003	4 045	4 410	27	387	8 869	18 872
30—35	3 602	4 347	18	663	8 630	2 857	4 738	50	644	8 289	16 919
35—40	3 189	6 026	44	1 164	10 423	3 065	6 576	143	1 167	10 951	21 374
40—45	2 206	7 028	64	1 322	10 620	3 053	7 930	344	1 520	12 847	23 467
45—50	2 225	9 351	158	1 592	13 326	4 085	10 331	844	2 008	17 268	30 594
50—55	2 035	10 457	315	1 545	14 352	4 817	11 442	1 516	2 171	19 946	34 298
55—60	1 736	10 154	493	1 212	13 595	5 186	9 977	2 607	1 876	19 646	33 241
60—65	1 410	9 016	688	808	11 922	4 814	7 642	3 840	1 673	17 969	29 891
65—70	1 032	7 231	879	546	9 688	4 294	5 420	4 557	1 363	15 634	25 322
70—75	814	4 754	1 172	366	7 106	3 335	3 175	4 706	994	12 210	19 316
75—80	528	2 500	1 035	196	4 259	2 203	1 344	3 684	580	7 811	12 070
80—85	245	847	740	80	1 912	1 204	452	2 354	245	4 255	6 167
85—90	82	213	262	29	586	509	45	949	82	1 585	2 171
90—95	13	26	69	5	113	109	5	256	21	391	504
95— ω	1	1	9	—	11	17	—	48	—	65	76
67— ω	2 252	12 435	3 857	986	19 530	9 881	7 982	14 818	2 723	35 404	54 934
Yttre staden <i>Outer city</i>	101 649	108 903	3 504	5 723	219 779	98 277	109 387	12 145	10 196	230 005	449 784
0—15	62 160	—	—	—	62 160	58 709	—	—	—	58 709	120 869
15—20	16 663	60	—	—	16 723	16 231	555	1	1	16 788	33 511
20—25	9 456	2 886	—	30	12 372	7 397	6 030	15	116	13 558	25 930
25—30	4 462	9 733	10	275	14 480	2 717	12 598	46	568	15 929	30 409
30—35	2 572	15 082	24	624	18 302	1 837	16 781	119	1 062	19 799	38 101
35—40	2 020	19 648	86	969	22 723	1 889	19 745	254	1 657	23 545	46 268
40—45	1 162	15 948	125	856	18 091	1 407	15 368	428	1 573	18 776	36 867
45—50	910	14 311	160	935	16 316	1 459	13 260	683	1 535	16 937	33 253
50—55	689	11 070	220	709	12 688	1 419	9 911	1 015	1 234	13 579	26 267
55—60	469	7 700	256	482	8 907	1 273	6 281	1 216	763	9 533	18 440
60—65	315	5 072	357	332	6 076	1 023	4 024	1 547	589	7 183	13 259
65—70	283	3 540	440	218	4 481	968	2 585	1 877	436	5 866	10 347
70—75	232	2 276	635	153	3 296	934	1 413	1 981	337	4 665	7 961
75—80	174	1 112	589	83	1 958	582	609	1 577	209	2 977	4 935
80—85	65	377	412	41	895	304	183	937	86	1 510	2 405
85—90	14	77	152	12	255	102	37	346	26	511	766
90—95	3	11	35	3	52	23	7	91	4	125	177
95— ω	—	—	3	1	4	3	—	12	—	15	19
67— ω	658	5 794	2 104	413	8 969	2 530	3 682	6 088	916	13 216	22 185
Hela staden <i>Entire city</i>	165 729	186 540	9 454	15 587	377 310	179 880	186 442	38 076	25 014	429 412	806 722

Tab. 17 Folkmängden efter ålder och kön församlingsvis 1959
Population by age, sex and parish

Församling Parish	Hela folk- mäng- den Total	Åldersklass Age group							Därav 67— ω
		0—1	1—7	7—16	16—21	21—45	45—65	65— ω	
Män Males	377 310	5 186	30 994	52 510	24 597	132 225	97 182	34 616	28 499
Nikolai	3 277	31	156	241	161	1 183	1 072	433	350
Klara	1 562	18	45	73	65	501	587	273	220
Kungsholm	10 459	90	388	923	601	3 197	3 559	1 701	1 395
S:t Göran	17 771	154	669	1 601	1 117	4 997	6 628	2 605	2 139
Adolf Fredrik	5 033	48	202	457	321	1 755	1 541	709	579
Gustav Vasa	7 024	70	278	589	434	2 169	2 309	1 175	1 008
Matteus	16 095	127	636	1 295	953	4 739	5 288	3 057	2 556
Jakob	1 699	13	43	75	139	780	467	182	152
Johannes	6 599	45	295	531	405	2 205	2 138	980	819
Engelbrekt	10 092	112	459	1 115	771	3 113	3 065	1 457	1 230
Hedvig Eleonora	6 549	64	305	658	457	2 025	1 984	1 056	896
Oscar	17 344	161	963	2 196	1 246	5 248	5 407	2 123	1 737
Katarina	20 377	202	844	1 479	1 067	6 341	7 408	3 036	2 458
Sofia	9 408	95	413	805	547	2 856	3 435	1 257	1 018
Maria	8 212	94	373	719	510	2 769	2 651	1 096	873
Högalid	16 030	142	687	1 297	819	4 894	5 656	2 535	2 100
Hägersten	29 322	340	2 071	4 852	2 332	10 533	7 407	1 787	1 426
Brännkyrka	21 217	334	2 398	4 315	1 535	8 088	3 778	769	649
Vantör	27 246	718	4 397	4 198	1 152	12 086	3 593	1 102	962
Enskede	22 192	270	1 633	3 739	1 622	7 703	5 737	1 488	1 221
Skarpnäck	22 984	316	2 478	4 769	1 586	8 575	4 496	764	609
Farsta	25 190	623	3 587	5 113	1 632	10 113	3 513	609	504
Bromma	18 753	238	1 389	3 073	1 727	6 097	5 013	1 216	981
Västerled	13 384	130	762	1 857	1 300	3 912	3 834	1 589	1 302
Essinge	4 937	43	288	611	333	1 670	1 618	374	291
Spånga	34 554	708	5 235	5 929	1 765	14 676	4 998	1 243	1 024
Kvinnor Females	429 412	4 910	29 214	50 090	26 295	139 222	122 061	57 620	48 620
Nikolai	3 268	38	147	225	171	1 073	1 101	513	427
Klara	1 858	10	40	78	99	432	697	502	428
Kungsholm	14 128	93	420	817	702	3 471	5 471	3 154	2 625
S:t Göran	23 800	148	663	1 579	1 248	5 480	9 885	4 797	4 023
Adolf Fredrik	6 160	40	200	366	365	1 591	2 222	1 376	1 155
Gustav Vasa	9 350	72	274	569	544	2 323	3 369	2 199	1 891
Matteus	21 407	121	582	1 292	1 020	4 755	8 011	5 626	4 783
Jakob	1 582	10	44	66	96	414	634	318	261
Johannes	8 121	63	287	482	440	2 096	3 038	1 715	1 459
Engelbrekt	13 255	97	444	1 114	900	3 434	4 563	2 703	2 337
Hedvig Eleonora	9 619	63	301	694	562	2 551	3 224	2 224	1 885
Oscar	23 960	138	875	2 048	1 387	6 751	8 227	4 534	3 861
Katarina	22 889	192	767	1 415	1 143	5 546	9 025	4 801	4 017
Sofia	11 493	90	354	825	568	2 859	4 698	2 099	1 726
Maria	9 599	76	385	697	634	2 628	3 449	1 730	1 459
Högalid	18 918	168	638	1 202	977	5 058	7 215	3 660	3 067
Hägersten	30 062	334	1 952	4 533	2 171	10 772	8 028	2 272	1 849
Brännkyrka	21 691	353	2 312	4 029	1 525	8 594	3 661	1 217	1 047
Vantör	27 720	664	4 060	3 997	1 389	12 559	3 533	1 518	1 325
Enskede	24 337	270	1 604	3 658	1 675	8 429	6 469	2 232	1 863
Skarpnäck	23 736	296	2 306	4 404	1 575	9 404	4 632	1 119	950
Farsta	25 577	553	3 212	4 771	1 742	10 836	3 506	957	807
Bromma	20 077	207	1 370	2 999	1 693	6 702	5 617	1 489	1 238
Västerled	15 612	123	714	1 872	1 383	4 200	4 944	2 376	2 014
Essinge	5 584	40	260	582	361	1 862	1 941	538	431
Spånga	35 609	651	5 003	5 776	1 925	15 402	4 901	1 951	1 692

Tab. 17 (Forts.) Folkmängden efter ålder och kön församlingsvis 1959

Församling	Hela folk- mäng- den	Åldersklass						Därav 67— ω	
		0—1	1—7	7—16	16—21	21—45	45—65		65— ω
Hela befolkningen <i>Whole population</i>	806 722	10 096	60 208	102 600	50 892	271 447	219 243	92 236	77 119
Nikolai	6 545	69	303	466	332	2 256	2 173	946	777
Klara	3 420	28	85	151	164	933	1 284	775	648
Kungsholm	24 587	183	808	1 740	1 303	6 668	9 030	4 855	4 020
S:t Göran	41 571	302	1 332	3 180	2 365	10 477	16 513	7 402	6 162
Adolf Fredrik	11 193	88	402	823	686	3 346	3 763	2 085	1 734
Gustav Vasa	16 374	142	552	1 158	978	4 492	5 678	3 374	2 899
Matteus	37 502	248	1 218	2 587	1 973	9 494	13 299	8 683	7 339
Jakob	3 281	23	87	141	235	1 194	1 101	500	413
Johannes	14 720	108	582	1 013	845	4 301	5 176	2 695	2 278
Engelbrekt	23 347	209	903	2 229	1 671	6 547	7 628	4 160	3 567
Hedvig Eleonora	16 168	127	606	1 352	1 019	4 576	5 208	3 280	2 781
Oscar	41 304	299	1 838	4 244	2 633	11 999	13 634	6 657	5 598
Katarina	43 266	394	1 611	2 894	2 210	11 887	16 433	7 837	6 475
Sofia	20 901	185	767	1 630	1 115	5 715	8 133	3 356	2 744
Maria	17 811	170	758	1 416	1 144	5 397	6 100	2 826	2 332
Högalid	34 948	310	1 325	2 499	1 796	9 952	12 871	6 195	5 167
Hägersten	59 384	674	4 023	9 385	4 503	21 305	15 435	4 059	3 275
Brännkyrka	42 908	687	4 710	8 344	3 060	16 682	7 439	1 986	1 696
Vantör	54 966	1 382	8 457	8 195	2 541	24 645	7 126	2 620	2 287
Enskede	46 529	540	3 237	7 397	3 297	16 132	12 206	3 720	3 084
Skarpnäck	46 720	612	4 784	9 173	3 161	17 979	9 128	1 883	1 559
Farsta	50 767	1 176	6 799	9 884	3 374	20 949	7 019	1 566	1 311
Bromma	38 830	445	2 759	6 072	3 420	12 799	10 630	2 705	2 219
Västerled	28 996	253	1 476	3 729	2 683	8 112	8 778	3 965	3 316
Essinge	10 521	83	548	1 193	694	3 532	3 559	912	722
Spånga	70 163	1 359	10 238	11 705	3 690	30 078	9 899	3 194	2 716
I % av områdets folkmängd <i>In % of population</i>									
Män		1.37	8.21	13.92	6.52	35.04	25.76	9.18	7.55
Nikolai		0.95	4.76	7.36	4.91	36.10	32.71	13.21	10.68
Klara		1.15	2.88	4.67	4.16	32.08	37.58	17.48	14.08
Kungsholm		0.86	3.71	8.82	5.75	30.57	34.03	16.26	13.34
S:t Göran		0.87	3.76	9.01	6.28	28.12	37.30	14.66	12.04
Adolf Fredrik		0.95	4.01	9.08	6.38	34.87	30.62	14.09	11.50
Gustav Vasa		1.00	3.96	8.38	6.18	30.88	32.87	16.73	14.35
Matteus		0.79	3.95	8.05	5.92	29.44	32.86	18.99	15.88
Jakob		0.77	2.53	4.41	8.18	45.91	27.49	10.71	8.95
Johannes		0.68	4.47	8.05	6.14	33.41	32.40	14.85	12.41
Engelbrekt		1.11	4.55	11.05	7.64	30.84	30.37	14.44	12.19
Hedvig Eleonora		0.98	4.66	10.05	6.98	30.92	30.29	16.12	13.68
Oscar		0.93	5.55	12.66	7.18	30.26	31.18	12.24	10.01
Katarina		0.99	4.14	7.26	5.24	31.12	36.35	14.90	12.06
Sofia		1.01	4.39	8.56	5.81	30.36	36.51	13.36	10.82
Maria		1.14	4.54	8.76	6.21	33.72	32.28	13.35	10.63
Högalid		0.89	4.29	8.09	5.11	30.53	35.28	15.81	13.10
Hägersten		1.16	7.06	16.55	7.95	35.92	25.26	6.10	4.86
Brännkyrka		1.57	11.30	20.34	7.24	38.12	17.81	3.62	3.06
Vantör		2.63	16.14	15.41	4.23	44.36	13.19	4.04	3.53
Enskede		1.22	7.36	16.85	7.31	34.71	25.85	6.70	5.50
Skarpnäck		1.38	10.78	20.75	6.90	37.31	19.56	3.32	2.65
Farsta		2.47	14.24	20.30	6.48	40.15	13.94	2.42	2.00
Bromma		1.27	7.41	16.39	9.21	32.51	26.73	6.48	5.23
Västerled		0.97	5.69	13.88	9.71	29.23	28.65	11.87	9.73
Essinge		0.87	5.83	12.38	6.74	33.83	32.77	7.58	5.89
Spånga		2.05	15.15	17.16	5.11	42.47	14.46	3.60	2.96

Tab. 17 (Forts.) Folkmängden efter ålder och kön församlingsvis 1959

Församling	Åldersklass							Därav 67— ω
	0—1	1—7	7—16	16—21	21—45	45—65	65— ω	
Kvinnor	1.14	6.80	11.67	6.12	32.42	28.43	13.42	11.32
Nikolai	1.16	4.50	6.89	5.23	32.83	33.69	15.70	13.07
Klara	0.54	2.15	4.20	5.33	23.25	37.51	27.02	23.04
Kungsholm	0.66	2.97	5.78	4.97	24.57	38.73	22.32	18.58
S:t Göran	0.62	2.79	6.63	5.24	23.03	41.53	20.16	16.90
Adolf Fredrik	0.65	3.25	5.94	5.92	25.83	36.07	22.34	18.75
Gustav Vasa	0.77	2.93	6.09	5.82	24.84	36.03	23.52	20.22
Matteus	0.57	2.72	6.04	4.76	22.21	37.42	26.28	22.34
Jakob	0.63	2.78	4.17	6.07	26.17	40.08	20.10	16.50
Johannes	0.78	3.53	5.93	5.42	25.81	37.41	21.12	17.97
Engelbrekt	0.73	3.35	8.40	6.79	25.91	34.43	20.39	17.63
Hedvig Eleonora	0.66	3.13	7.21	5.84	26.52	33.52	23.12	19.60
Oscar	0.57	3.65	8.55	5.79	28.18	34.34	18.92	16.11
Katarina	0.84	3.35	6.18	4.99	24.23	39.43	20.98	17.55
Sofia	0.78	3.08	7.18	4.94	24.88	40.88	18.26	15.02
Maria	0.79	4.01	7.26	6.61	27.38	35.93	18.02	15.20
Högalid	0.89	3.37	6.35	5.16	26.74	38.14	19.35	16.21
Hägersten	1.11	6.49	15.08	7.22	35.83	26.71	7.56	6.15
Brännkyrka	1.63	10.66	18.57	7.03	39.62	16.88	5.61	4.83
Vantör	2.39	14.65	14.42	5.01	45.31	12.74	5.48	4.78
Enskede	1.11	6.59	15.03	6.88	34.64	26.58	9.17	7.66
Skarpnäck	1.25	9.72	18.55	6.64	39.62	19.51	4.71	4.00
Farsta	2.16	12.56	18.65	6.81	42.37	13.71	3.74	3.16
Bromma	1.03	6.82	14.94	8.43	33.38	27.98	7.42	6.17
Västerled	0.79	4.57	11.99	8.86	26.90	31.67	15.22	12.90
Essinge	0.72	4.66	10.42	6.46	33.35	34.76	9.63	7.72
Spånga	1.83	14.05	16.22	5.41	43.25	13.76	5.48	4.75
Hela befolkningen	1.25	7.46	12.72	6.31	33.65	27.18	11.43	9.56
Nikolai	1.05	4.63	7.12	5.07	34.47	33.20	14.46	11.87
Klara	0.82	2.48	4.42	4.80	27.28	37.54	22.66	18.95
Kungsholm	0.74	3.29	7.08	5.30	27.12	36.73	19.74	16.35
S:t Göran	0.73	3.20	7.65	5.69	25.20	39.72	17.81	14.82
Adolf Fredrik	0.79	3.59	7.35	6.13	29.89	33.62	18.63	15.49
Gustav Vasa	0.87	3.37	7.07	5.97	27.43	34.68	20.61	17.70
Matteus	0.66	3.25	6.90	5.26	25.32	35.46	23.15	19.57
Jakob	0.70	2.65	4.30	7.16	36.39	33.56	15.24	12.59
Johannes	0.73	3.96	6.88	5.74	29.22	35.16	18.31	15.48
Engelbrekt	0.89	3.87	9.55	7.16	28.04	32.67	17.82	15.28
Hedvig Eleonora	0.79	3.75	8.36	6.30	28.30	32.21	20.29	17.20
Oscar	0.72	4.45	10.28	6.37	29.05	33.01	16.12	13.55
Katarina	0.91	3.72	6.69	5.11	27.48	37.98	18.11	14.97
Sofia	0.88	3.67	7.80	5.34	27.34	38.91	16.06	13.13
Maria	0.95	4.26	7.95	6.42	30.30	34.25	15.87	13.09
Högalid	0.89	3.79	7.15	5.14	28.48	36.83	17.72	14.78
Hägersten	1.14	6.77	15.80	7.58	35.88	25.99	6.84	5.51
Brännkyrka	1.60	10.98	19.44	7.13	38.88	17.34	4.63	3.95
Vantör	2.51	15.39	14.91	4.62	44.84	12.96	4.77	4.16
Enskede	1.16	6.96	15.90	7.09	34.67	26.23	7.99	6.63
Skarpnäck	1.31	10.24	19.63	6.77	38.48	19.54	4.03	3.34
Farsta	2.32	13.39	19.47	6.65	41.26	13.83	3.08	2.58
Bromma	1.15	7.10	15.64	8.81	32.96	27.37	6.97	5.71
Västerled	0.87	5.09	12.86	9.25	27.98	30.27	13.68	11.44
Essinge	0.79	5.21	11.34	6.59	33.57	33.83	8.67	6.86
Spånga	1.94	14.59	16.68	5.26	42.87	14.11	4.55	3.87

Tab. 18 (Forts.) Folkmängden efter ålder stadsdelsvis i yttre staden 1959

Församling, stadsdel	Hela folk-mängden	Åldersklass							Därav 67— ∞
		0—1	1—7	7—16	16—21	21—45	45—65	65— ∞	
Gubbängen	7 974	116	835	1 843	569	3 175	1 289	147	116
Hökarängen	15 207	398	2 216	3 436	1 092	6 243	1 660	162	115
Larsboda	1 838	66	342	231	57	967	146	29	25
Sköndal	4 077	82	531	745	269	1 770	532	148	121
Svedmyra	4 548	40	386	1 003	314	1 494	788	523	471
Tallkrogen	6 098	51	455	1 198	585	1 840	1 699	270	220
Å kommunen skrivna	20	1	2	3	1	7	4	2	2
Bromma förs.	38 830	445	2 759	6 072	3 420	12 799	10 630	2 705	2 219
Abrahamsberg	4 677	69	304	680	400	1 601	1 342	281	226
Beckomberga	598	9	34	30	55	340	127	3	2
Blackeberg (del av)	3 834	55	493	854	210	1 551	562	109	86
Bromma Kyrka	2 266	18	131	326	206	584	635	366	313
Bällsta	1 047	12	50	184	172	279	322	28	20
Eneby	964	8	44	143	110	246	349	64	50
Mariehäll	2 610	39	215	320	146	1 000	678	212	169
Norra Ängby	4 756	27	172	626	482	1 063	1 914	472	371
Riksby	6 771	92	520	1 038	531	2 522	1 732	336	273
Södra Ängby	1 986	6	97	346	312	468	656	101	81
Ulvsunda Ind.-omr.	3 912	50	311	692	351	1 360	967	181	139
Åkeshov	1 309	10	50	189	112	298	286	364	342
Åkeslund	4 044	50	337	644	333	1 470	1 033	177	137
Å kommunen skrivna	56	—	1	—	—	17	27	11	10
Västerleds förs.	28 996	253	1 476	3 729	2 683	8 112	8 778	3 965	3 316
Alvik	1 499	8	43	150	79	363	443	413	363
Höglandet	1 381	15	83	196	137	372	397	181	133
Nockeby	3 030	21	139	427	352	791	935	365	295
Nockebyhov	2 613	18	187	381	201	704	632	490	435
Olovslund	565	5	16	63	54	126	214	87	73
Smedslätten	2 540	28	152	372	254	691	639	404	348
Stora Mossen	1 460	13	52	184	181	403	457	170	134
Traneberg	7 123	72	340	821	596	2 257	2 422	615	495
Ulvsunda	2 914	30	177	344	220	890	894	359	301
Ålsten	3 657	23	180	524	409	933	1 093	495	404
Äppelvikén	2 163	19	106	266	199	570	629	374	323
Å kommunen skrivna	51	1	1	1	1	12	23	12	12
Essinge förs.	10 521	83	548	1 193	694	3 532	3 559	912	722
Lilla Essingen	4 875	33	216	502	299	1 633	1 760	432	332
Stora Essingen	5 631	50	332	691	395	1 894	1 791	478	388
Å kommunen skrivna	15	—	—	—	—	5	8	2	2
Spånga förs.	70 163	1 359	10 238	11 705	3 690	30 078	9 899	3 194	2 716
Blackeberg (del av)	6 095	96	733	1 257	339	2 557	884	229	193
Bromsten	2 555	43	194	313	178	840	668	319	263
Flysta	1 964	22	129	276	163	607	605	162	125
Grimsta	5 334	131	887	960	231	2 509	523	93	76
Hasselby Gärd	14 584	294	2 653	2 300	659	6 724	1 334	620	563
Hasselby Strand	9 766	251	1 790	1 338	385	4 790	927	285	245
Hasselby Villastad	3 180	54	265	475	251	1 018	754	363	313
Järvafältet	292	2	21	50	26	79	90	24	20
Kälvesta	210	1	16	32	17	55	53	36	32
Lunda	40	2	3	9	—	14	7	5	4
Nälsta	1 449	35	171	182	94	575	264	128	113
Räcksta	7 044	125	979	1 490	411	3 073	883	83	66
Solhem	4 035	43	246	619	351	1 260	1 110	406	338
Sundby	1 804	23	142	336	139	619	459	86	61
Vinsta	308	6	27	36	20	97	69	53	40
Vällingby	11 438	230	1 973	2 032	423	5 243	1 246	291	253
Å kommunen skrivna	65	1	9	—	3	18	23	11	11
S: a yttre staden Total	449 784	7 211	47 031	75 077	30 423	172 213	91 219	26 610	22 185

Tab. 18 (Forts.) Folkmängden efter ålder stadsdelsvis i yttre staden 1959

Församling, stadsdel	Åldersklass							Därav 67— ω
	0—1	1—7	7—16	16—21	21—45	45—65	65— ω	
I % av områdets folk mängd <i>In % of population</i>								
Hägerstens förs.	1.14	6.77	15.80	7.58	35.88	25.99	6.84	5.51
Aspudden	1.22	7.33	18.59	7.18	36.06	24.13	5.49	4.32
Gröndal	1.14	6.97	13.03	7.94	34.03	28.05	8.84	7.36
Hägersten	1.03	6.28	12.43	6.75	33.95	28.04	11.52	9.38
Hägerstensåsen	1.14	8.21	17.61	5.67	41.60	21.48	4.29	3.60
Liljeholmen	1.93	4.09	7.28	4.21	36.18	34.02	12.29	10.01
Midsommarkransen	1.05	5.39	13.48	8.36	35.08	29.49	7.15	5.74
Mälärhöjden	0.91	4.86	15.00	10.20	27.41	29.93	11.69	9.43
Sätra	—	—	20.00	17.78	26.66	28.89	6.67	4.44
Västberga	1.21	7.82	19.93	9.27	35.78	22.50	3.49	2.56
Å kommunen skrivna	2.22	6.67	2.22	4.45	53.33	31.11	—	—
Brännkyrka förs.	1.60	10.98	19.44	7.13	38.88	17.34	4.63	3.95
Fruängen	2.88	17.61	13.93	4.25	47.64	11.62	2.07	1.81
Hagsätra (del av)	5.06	13.93	5.06	1.27	62.66	9.49	2.53	1.90
Herrängen	1.09	7.63	21.09	9.91	30.82	23.37	6.09	5.29
Liseberg	1.25	5.86	7.87	6.02	27.95	24.52	26.53	22.09
Långbro	0.97	5.39	19.99	13.34	28.19	24.72	7.40	6.67
Långsjö	1.01	6.91	18.91	10.79	30.75	24.05	7.58	6.61
Solberga	1.46	11.49	23.68	6.03	41.10	14.18	2.06	1.67
Västerort	1.43	11.86	23.14	5.47	43.00	13.46	1.64	1.31
Älvsjö	0.93	6.33	11.72	6.98	28.28	29.02	16.74	14.14
Örby Slott	1.54	9.92	17.09	6.18	38.25	21.40	5.62	4.49
Å kommunen skrivna	0.88	5.31	9.73	3.10	33.63	31.42	15.93	14.16
Vantörs förs.	2.51	15.39	14.91	4.62	44.84	12.96	4.77	4.16
Bandhagen	2.19	16.28	16.70	3.74	47.57	11.39	2.13	1.80
Hagsätra (del av)	5.17	17.43	11.16	4.35	54.71	5.60	1.58	1.37
Högdalen	2.22	17.56	15.89	4.07	46.82	11.07	2.37	2.00
Rågsved	3.51	20.22	14.12	4.28	49.12	6.54	2.21	1.86
Stureby	1.20	8.34	14.55	5.66	33.48	21.95	14.82	13.43
Örby	1.36	7.09	15.15	6.96	35.53	27.05	6.86	5.54
Å kommunen skrivna	2.70	10.81	10.81	—	40.54	24.33	10.81	8.11
Enskede förs.	1.16	6.96	15.90	7.09	34.67	26.23	7.99	6.63
Enskede Gärd	0.87	4.56	14.21	10.70	23.08	27.99	18.59	16.51
Enskedefältet	0.65	4.34	11.67	9.79	23.09	38.98	11.48	8.69
Gamla Enskede	0.83	4.63	10.80	6.73	26.79	33.21	17.01	14.59
Johanneshov	1.14	6.65	14.97	6.21	37.51	26.93	6.59	5.30
Årsta	1.20	7.67	19.10	7.15	36.82	23.68	4.38	3.43
Östberga	2.55	13.56	13.14	5.22	48.13	15.00	2.40	2.06
Å kommunen skrivna	0.68	1.37	2.74	4.11	36.99	31.51	22.60	19.18
Skarpnäcks förs.	1.31	10.24	19.63	6.77	38.48	19.54	4.03	3.34
Björkhagen	1.09	8.32	21.69	8.13	38.49	19.99	2.29	1.77
Enskededalen	0.81	4.76	11.68	7.07	26.89	32.08	16.71	14.02
Flaten	—	25.00	—	—	75.00	—	—	—
Hammarbyhöjden	0.90	6.54	15.44	7.56	34.62	29.54	5.40	4.37
Kärntorp	1.10	9.70	26.96	7.39	38.51	15.15	1.19	1.04
Orhem	—	3.85	3.85	9.61	55.77	25.00	1.92	—
Pungpinan	0.56	3.34	11.42	11.98	22.56	36.77	13.37	10.86
Skarpnäck	1.99	15.84	19.49	4.73	43.89	10.95	3.11	2.70
Skrubba	2.08	4.17	14.58	10.42	33.33	29.17	6.25	2.08
Å kommunen skrivna	5.56	13.89	11.11	5.55	36.11	27.78	—	—
Farsta förs.	2.32	13.39	19.47	6.65	41.26	13.83	3.08	2.58
Fagersjö	1.60	5.85	14.36	10.64	29.25	27.66	10.64	8.51
Farsta	3.88	19.22	13.33	4.21	49.78	7.35	2.23	1.88
Farsta Gärd	3.74	11.74	7.74	5.68	51.49	14.32	5.29	4.65
Farstanåset	—	—	—	—	—	—	—	—
Gubbängen	1.45	10.47	23.11	7.14	39.82	16.17	1.84	1.45
Hökarängen	2.62	14.57	22.59	7.18	41.05	10.92	1.07	0.76

Tab. 18 (Forts.) Folkmängden efter ålder stadsdelsvis i yttre staden 1959

Församling, stadsdel	Åldersklass							Därav 67— ω
	0—1	1—7	7—16	16—21	21—45	45—65	65— ω	
Larsboda	3.59	18.61	12.57	3.10	52.61	7.94	1.58	1.36
Sköndal	2.01	13.02	18.27	6.60	43.42	13.05	3.63	2.97
Svedmyra	0.88	8.49	22.05	6.90	32.85	17.33	11.50	10.36
Tallkrogen	0.84	7.46	19.65	9.59	30.17	27.86	4.43	3.61
Å kommunen skrivna	5.00	10.00	15.00	5.00	35.00	20.00	10.00	10.00
Bromma förs.	1.15	7.10	15.64	8.81	32.96	27.37	6.97	5.71
Abrahamsberg	1.48	6.50	14.54	8.55	34.23	28.69	6.01	4.83
Beckomberga	1.50	5.68	5.02	9.20	56.86	21.24	0.50	0.33
Blackeberg (del av)	1.44	12.86	22.27	5.48	40.45	14.66	2.84	2.24
Bromma Kyrka	0.80	5.78	14.39	9.09	25.77	28.02	16.15	13.81
Bällsta	1.15	4.78	17.57	16.43	26.65	30.75	2.67	1.91
Eneby	0.83	4.57	14.83	11.41	25.52	36.20	6.64	5.19
Marichäll	1.50	8.24	12.26	5.59	38.31	25.98	8.12	6.48
Norra Ängby	0.57	3.62	13.16	10.14	22.35	40.24	9.92	7.80
Riksby	1.36	7.68	15.33	7.84	37.25	25.58	4.96	4.03
Södra Ängby	0.30	4.88	17.42	15.71	23.57	33.03	5.09	4.08
Ulvunda Ind.-omr.	1.28	7.95	17.69	8.97	34.76	24.72	4.63	3.55
Åkeshov	0.76	3.82	14.44	8.56	22.76	21.85	27.81	26.13
Åkeslund	1.24	8.33	15.93	8.23	36.35	25.54	4.38	3.39
Å kommunen skrivna	—	1.79	—	—	30.36	48.21	19.64	17.86
Västerleds förs.	0.87	5.09	12.86	9.25	27.98	30.27	13.68	11.44
Alvik	0.53	2.87	10.01	5.27	24.22	29.55	27.55	24.22
Höglandet	1.08	6.01	14.19	9.92	26.94	28.75	13.11	9.63
Nockeby	0.69	4.59	14.09	11.62	26.10	30.86	12.05	9.74
Nockebyhov	0.69	7.16	14.58	7.69	26.94	24.19	18.75	16.65
Olovslund	0.88	2.83	11.15	9.56	22.30	37.88	15.40	12.92
Smedslätten	1.10	5.98	14.65	10.00	27.20	25.16	15.91	13.70
Stora Mossen	0.89	3.56	12.60	12.40	27.60	31.30	11.65	9.18
Traneberg	1.01	4.77	11.53	8.37	31.69	34.00	8.63	6.95
Ulvunda	1.03	6.07	11.81	7.55	30.54	30.68	12.32	10.33
Ålsten	0.63	4.92	14.33	11.18	25.51	29.89	13.54	11.05
Äppelviken	0.88	4.90	12.30	9.20	26.35	29.08	17.29	14.93
Å kommunen skrivna	1.96	1.96	1.96	1.96	23.53	45.10	23.53	23.53
Essinge förs.	0.79	5.21	11.34	6.59	33.57	33.83	8.67	6.86
Lilla Essingen	0.68	4.43	10.30	6.13	33.50	36.10	8.86	6.81
Stora Essingen	0.89	5.90	12.27	7.01	33.63	31.81	8.49	6.89
Å kommunen skrivna	—	—	—	—	33.34	53.33	13.33	13.33
Spånga förs.	1.94	14.59	16.68	5.26	42.87	14.11	4.55	3.87
Blackeberg (del av)	1.58	12.03	20.62	5.56	41.95	14.50	3.76	3.17
Bromsten	1.68	7.59	12.25	6.97	32.88	26.14	12.49	10.29
Flysta	1.12	6.57	14.05	8.30	30.91	30.80	8.25	6.36
Grimsta	2.46	16.63	18.00	4.33	47.04	9.80	1.74	1.42
Hässelby Gård	2.02	18.19	15.77	4.52	46.10	9.15	4.25	3.86
Hässelby Strand	2.57	18.33	13.70	3.94	49.05	9.49	2.92	2.51
Hässelby Villastad	1.70	8.33	14.94	7.89	32.01	23.71	11.42	9.84
Järvafältet	0.69	7.19	17.12	8.90	27.06	30.82	8.22	6.85
Kälvesta	0.48	7.62	15.24	8.09	26.19	25.24	17.14	15.24
Lunda	5.00	7.50	22.50	—	35.00	17.50	12.50	10.00
Nälsta	2.42	11.80	12.56	6.49	39.68	18.22	8.83	7.80
Räcksta	1.77	13.90	21.15	5.83	43.63	12.54	1.18	0.94
Solhem	1.06	6.10	15.34	8.70	31.23	27.51	10.06	8.38
Sundby	1.27	7.87	18.63	7.71	34.31	25.44	4.77	3.38
Vinsta	1.95	8.77	11.69	6.49	31.49	22.40	17.21	12.99
Vällingby	2.01	17.25	17.77	3.70	45.84	10.89	2.54	2.21
Å kommunen skrivna	1.54	13.85	—	4.62	27.69	35.38	16.92	16.92
S:a yttre staden Total	1.60	10.46	16.69	6.76	38.29	20.28	5.92	4.93

Tab. 19 Befolkningen under 21 år i 1-årsgrupper stadsdelsvis i yttre staden 1959
Population under 21 years by one-year groups in outer city by town quarter

	Församling, stadsdel Parish, town quarter	Ålder										
		0—1	1—2	2—3	3—4	4—5	5—6	6—7	7—8	8—9	9—10	10—11
1	Hägerstens förs.	674	710	651	648	707	617	690	773	745	825	973
2	Aspudden	151	147	130	170	155	138	166	178	167	202	249
3	Gröndal	80	99	75	77	73	82	82	69	71	83	93
4	Hägersten	60	67	78	51	68	46	55	71	60	78	72
5	Hägerstensåsen	117	143	124	130	175	129	141	183	185	160	214
6	Liljeholmen	17	4	10	7	10	4	1	3	8	8	6
7	Midsommarkransen .	140	136	113	114	123	115	115	143	125	148	174
8	Mälärhöjden	28	33	25	20	21	25	26	40	31	32	43
9	Sätra	—	—	—	—	—	—	—	1	—	—	—
10	Västberga	80	80	95	79	81	78	104	85	98	114	122
11	Å kommunen skrivna	1	1	1	—	1	—	—	—	—	—	—
12	Brännkyrka förs. ...	687	712	821	808	772	780	817	832	911	926	970
13	Fruängen	241	233	279	291	254	226	190	174	148	145	124
14	Hagsätra (del av)..	8	9	6	2	4	—	1	3	2	—	—
15	Herrängen	37	45	40	35	39	46	53	50	59	52	67
16	Liseberg	15	15	14	13	10	10	8	4	8	3	13
17	Långbro	58	54	53	59	54	48	56	73	71	85	87
18	Långsjö	24	29	35	24	25	17	34	33	40	49	44
19	Solberga	103	112	137	126	136	146	153	180	236	194	204
20	Västertorp	156	165	207	214	200	241	270	259	290	341	379
21	Älvsjö	10	13	12	12	6	10	15	16	7	11	13
22	Örby Slott	33	34	35	32	41	34	36	39	48	43	37
23	Å kommunen skrivna	2	3	3	—	3	2	1	1	2	3	2
24	Vantörs förs.	1 382	1 531	1 468	1 465	1 410	1 303	1 280	1 198	1 038	1 025	897
25	Bandhagen	202	217	238	231	233	257	324	243	224	203	176
26	Hagsätra (del av)..	253	213	162	165	130	102	81	89	66	72	53
27	Högdalen	313	387	417	425	483	394	367	358	342	262	252
28	Rågsved	431	548	459	451	358	366	302	272	197	237	189
29	Stureby	113	121	120	129	146	127	140	164	140	169	156
30	Örby	69	45	71	64	57	57	66	72	68	81	70
31	Å kommunen skrivna	1	—	1	—	3	—	—	—	1	1	1
32	Enskede förs.	540	534	512	496	537	547	611	625	648	717	771
33	Enskede Gärd	28	25	15	24	31	23	29	25	36	42	39
34	Enskedefältet	10	10	16	13	11	6	11	10	9	16	21
35	Gamla Enskede	59	49	58	49	57	52	66	60	74	69	82
36	Johanneshov	122	110	118	107	119	121	138	125	138	151	168
37	Årsta	253	250	232	255	253	306	325	356	357	398	425
38	Östberga	67	90	73	48	66	38	41	48	34	40	36
39	Å kommunen skrivna	1	—	—	—	—	1	1	1	—	1	—
40	Skarpnäcks förs. ...	612	622	714	769	780	892	1 007	962	943	1 003	1 059
41	Björkhagen	105	108	106	135	135	144	175	174	166	196	227
42	Enskededalen	21	22	25	24	19	15	19	17	19	23	34
43	Flaten	—	1	—	—	—	—	—	—	—	—	—
44	Hammarbyhöjden ..	104	122	119	118	124	134	141	136	166	156	187
45	Kärtrorp	84	96	117	101	126	148	152	181	171	247	280
46	Orhem	—	1	—	—	1	—	—	1	—	—	—
47	Pungpinan	2	2	1	3	2	3	1	3	3	5	6
48	Skarpnäck	293	268	346	387	371	448	517	449	416	376	325
49	Skrubba	1	—	—	—	1	—	1	—	2	—	—
50	Å kommunen skrivna	2	2	—	1	1	—	1	1	—	—	—
51	Farsta förs.	1 176	1 214	1 281	1 233	1 028	986	1 057	1 000	996	1 085	1 215
52	Fagersjö	3	1	3	2	1	2	2	3	2	6	1
53	Farsta	390	403	400	368	263	234	262	194	171	167	154
54	Farsta Gärd	29	32	22	12	11	8	6	6	3	9	3
55	Farstanäset	—	—	—	—	—	—	—	—	—	—	—
56	Gubbängen	116	119	135	151	139	137	154	177	175	165	213
57	Hökarängen	398	409	407	404	347	332	317	324	338	370	466

Age										Summa Total	Därv		
11-12	12-13	13-14	14-15	15-16	16-17	17-18	18-19	19-20	20-21		0-7 år	7-16 år	
1 132	1 171	1 248	1 260	1 258	1 043	990	823	831	816	18 585	4 697	9 385	1
337	311	268	297	289	207	194	168	149	169	4 242	1 057	2 298	2
83	110	127	143	133	135	110	91	114	106	2 036	568	912	3
79	95	87	85	95	84	83	75	82	68	1 539	425	722	4
195	219	241	211	199	148	151	85	101	97	3 348	959	1 807	5
9	10	7	4	9	8	6	9	7	7	154	53	64	6
220	196	258	272	255	234	223	230	204	220	3 758	856	1 791	7
53	50	71	57	86	79	70	55	59	52	956	178	463	8
1	1	1	—	5	2	3	2	—	1	17	—	9	9
155	178	188	191	187	146	150	108	115	94	2 528	597	1 318	10
—	1	—	—	—	—	—	—	—	2	7	4	1	11
944	991	975	894	901	725	742	582	529	482	16 801	5 397	8 344	12
111	125	124	116	98	78	82	66	68	61	3 234	1 714	1 165	13
1	—	1	—	1	—	—	—	2	—	40	30	8	14
99	106	102	82	96	69	85	68	62	51	1 343	295	713	15
10	10	18	13	15	20	15	11	13	13	251	85	94	16
109	154	209	192	222	194	208	150	128	122	2 386	382	1 202	17
58	43	59	66	57	54	64	38	52	48	893	188	449	18
205	178	162	156	154	112	93	74	73	73	3 007	913	1 669	19
297	310	239	219	197	154	149	128	91	77	4 583	1 453	2 531	20
16	14	20	14	15	17	15	18	13	12	279	78	126	21
37	45	41	33	42	25	29	29	25	24	742	245	365	22
1	6	—	3	4	2	2	—	2	1	43	14	22	23
924	868	775	775	695	590	538	458	468	487	20 575	9 839	8 195	24
185	153	137	109	108	85	75	51	74	60	3 585	1 702	1 538	25
71	59	39	61	36	45	40	37	37	54	1 865	1 106	546	26
254	219	198	189	164	140	112	106	106	109	5 597	2 786	2 238	27
178	187	157	172	145	117	115	103	93	98	5 175	2 915	1 734	28
144	146	149	144	154	120	112	96	97	106	2 793	896	1 366	29
92	104	95	100	87	83	84	65	61	60	1 551	429	769	30
—	—	—	—	1	—	—	—	—	—	9	5	4	31
873	923	986	934	920	774	749	611	597	566	14 471	3 777	7 397	32
42	72	67	80	55	67	97	60	68	53	978	175	458	33
19	28	27	23	27	22	29	33	32	35	408	77	180	34
96	73	116	97	105	100	98	87	98	98	1 643	390	772	35
181	216	210	197	219	166	163	120	114	103	3 106	835	1 605	36
483	497	529	502	486	390	334	286	253	248	7 418	1 874	4 033	37
51	37	37	34	28	27	27	24	32	27	905	423	345	38
1	—	—	1	—	2	1	1	—	2	13	3	4	39
1 153	1 123	1 049	975	906	838	711	570	520	522	17 730	5 396	9 173	40
272	273	294	254	236	218	180	136	126	124	3 784	908	2 092	41
37	45	38	50	41	43	35	39	33	34	633	145	304	42
—	—	—	—	—	—	—	—	—	—	1	1	—	43
209	232	249	235	220	210	191	171	142	162	3 528	862	1 790	44
297	270	211	213	187	167	138	86	98	75	3 445	824	2 057	45
—	—	1	—	—	3	2	—	—	—	9	2	2	46
6	3	4	4	7	11	8	7	6	11	98	14	41	47
329	298	252	219	212	186	153	131	113	115	6 204	2 630	2 876	48
1	2	—	—	2	—	3	—	2	—	15	3	7	49
2	—	—	—	1	—	1	—	—	1	13	7	4	50
1 242	1 218	1 121	1 044	963	836	780	610	568	580	21 233	7 975	9 884	51
1	3	3	3	5	3	4	6	5	2	61	14	27	52
151	148	120	114	119	101	100	74	59	89	4 081	2 320	1 338	53
7	6	7	8	11	4	13	3	15	9	224	120	60	54
—	—	—	—	—	—	—	—	—	—	—	—	—	55
222	254	250	211	176	168	144	91	89	77	3 363	951	1 843	56
463	461	382	322	310	245	225	213	195	214	7 142	2 614	3 436	57

Tab. 19 (Forts.) Befolkningen under 21 år i 1-årsgrupper stadsdelsvis i yttre staden

	Församling, stadsdel	Ålder										
		0—1	1—2	2—3	3—4	4—5	5—6	6—7	7—8	8—9	9—10	10—11
1	Larsboda	66	66	91	61	52	40	32	36	26	31	28
2	Sköndal	82	77	89	99	82	90	94	83	71	83	76
3	Svedmyra	40	39	57	70	68	70	82	80	86	130	122
4	Tallkrogen	51	67	77	65	65	73	108	97	123	124	151
5	Å kommunen skrivna	1	1	—	1	—	—	—	—	1	—	1
6	Bromma förs.	445	475	465	461	430	429	499	456	529	574	590
7	Abrahamsberg	69	59	52	50	43	45	55	48	46	58	72
8	Beckomberga	9	8	9	3	6	2	6	6	—	2	2
9	Blackeberg (del av)	55	68	87	90	69	84	95	82	112	121	104
10	Bromma Kyrka	18	19	23	23	19	20	27	21	28	34	23
11	Bällsta	12	11	6	8	7	8	10	10	8	22	16
12	Eneby	8	7	7	11	8	5	6	5	12	11	15
13	Mariehäll	39	39	32	41	31	38	34	28	31	36	33
14	Norra Ångby	27	28	26	29	25	29	35	41	43	42	56
15	Riksby	92	99	90	73	94	77	87	83	97	95	111
16	Södra Ångby	6	11	14	15	13	23	21	15	28	16	25
17	Ulvsunda Ind.-omr.	50	60	57	57	42	45	50	53	53	58	53
18	Åkeshov	10	5	6	6	13	5	15	8	16	16	11
19	Åkeslund	50	61	55	55	60	48	58	56	55	63	69
20	Å kommunen skrivna	—	—	1	—	—	—	—	—	—	—	—
21	Västerleds förs.	253	232	248	246	227	242	281	296	278	330	362
22	Alvik	8	9	6	7	5	7	9	13	7	17	13
23	Höglandet	15	15	13	15	13	10	17	13	14	15	21
24	Nockeby	21	21	21	26	17	26	28	34	25	35	36
25	Nockebyhov	18	33	35	28	28	24	39	35	30	48	41
26	Olovslund	5	2	1	5	—	4	4	3	4	9	7
27	Smedslätten	28	17	24	21	35	28	27	31	29	31	37
28	Stora Mossen	13	6	8	8	7	15	8	9	14	9	14
29	Traneberg	72	52	58	59	56	62	53	73	67	64	85
30	Ulvsunda	30	35	31	22	29	23	37	28	27	38	31
31	Ålsten	23	28	31	31	24	28	38	38	39	38	48
32	Äppelviken	19	14	20	24	13	15	20	19	22	26	29
33	Å kommunen skrivna	1	—	—	—	—	—	1	—	—	—	—
34	Essinge förs.	83	88	94	94	95	70	107	84	101	108	116
35	Lilla Essingen	33	26	34	42	48	28	38	34	41	39	42
36	Stora Essingen	50	62	60	52	47	42	69	50	60	69	74
37	Å kommunen skrivna	—	—	—	—	—	—	—	—	—	—	—
38	Spånga förs.	1 359	1 593	1 679	1 767	1 795	1 713	1 691	1 596	1 412	1 364	1 381
39	Blackeberg (del av)	96	112	125	110	98	148	140	156	152	157	160
40	Bromsten	43	32	29	38	33	29	33	19	25	33	35
41	Flysta	22	22	26	18	21	18	24	20	28	22	34
42	Grimsta	131	146	155	144	153	162	127	153	124	109	119
43	Hasselby Gärd	294	385	399	453	557	447	412	361	307	290	284
44	Hasselby Strand	251	343	348	352	290	232	225	195	164	184	146
45	Hasselby Villastad	54	51	52	46	33	46	37	41	52	46	57
46	Järvafältet	2	2	4	3	2	7	3	5	4	6	4
47	Kälvesta	1	5	3	2	3	—	3	2	2	2	4
48	Lunda	2	—	—	1	1	1	—	1	—	—	2
49	Nälsta	35	29	42	33	26	18	23	29	22	12	19
50	Räcksta	125	131	139	173	160	160	216	189	197	170	155
51	Solhem	43	37	43	39	37	37	53	54	42	46	69
52	Sundby	23	19	24	23	27	17	32	42	30	34	40
53	Vinsta	6	4	6	6	4	4	3	1	3	3	3
54	Vällingby	230	275	282	324	349	384	359	328	260	250	250
55	Å kommunen skrivna	1	—	2	2	1	3	1	—	—	—	—
56	S:a yttre staden Total	7 211	7 711	7 933	7 987	7 781	7 579	8 040	7 822	7 601	7 957	8 334

1959

11-12	12-13	13-14	14-15	15-16	16-17	17-18	18-19	19-20	20-21	Summa	Därav		
											0-7 år	7-16 år	
36	24	19	16	15	15	14	10	8	10	696	408	231	1
83	83	97	82	87	66	66	53	45	39	1 627	613	745	2
130	128	105	127	95	89	66	51	62	46	1 743	426	1 003	3
148	111	138	161	145	144	148	109	90	94	2 289	506	1 198	4
1	—	—	—	—	1	—	—	—	—	7	3	3	5
679	742	769	787	946	867	714	631	586	622	12 696	3 204	6 072	6
83	87	78	92	116	89	90	80	73	68	1 453	373	680	7
4	4	2	5	5	2	4	12	14	23	128	43	30	8
112	92	81	77	73	66	51	36	29	28	1 612	548	854	9
34	37	54	42	53	45	45	40	46	30	681	149	326	10
15	19	29	27	38	41	40	39	20	32	418	62	184	11
18	22	11	16	33	36	15	24	20	15	305	52	143	12
31	41	41	43	36	30	28	28	30	30	720	254	320	13
49	81	93	95	126	125	102	86	74	95	1 307	199	626	14
123	115	136	129	149	151	101	91	102	86	2 181	612	1 038	15
43	48	48	59	64	73	59	53	56	71	761	103	346	16
82	90	106	80	117	93	70	63	56	69	1 404	361	692	17
17	18	25	34	44	36	25	19	13	19	361	60	189	18
68	88	65	88	92	80	84	60	53	56	1 364	387	644	19
—	—	—	—	—	—	—	—	—	—	1	1	—	20
412	408	519	550	574	591	593	491	511	497	8 141	1 729	3 729	21
14	17	33	14	22	17	13	15	12	22	280	51	150	22
16	30	28	28	31	27	29	27	29	25	431	98	196	23
37	53	64	63	80	86	70	61	75	60	939	160	427	24
47	48	46	50	36	56	49	27	32	37	787	205	381	25
8	3	12	10	7	10	17	8	11	8	138	21	63	26
51	42	40	55	56	52	64	50	38	50	806	180	372	27
24	17	33	27	37	38	40	29	33	41	430	65	184	28
89	75	113	120	135	115	136	109	124	112	1 829	412	821	29
33	39	44	53	51	49	52	36	45	38	771	207	344	30
60	61	69	90	81	90	88	87	73	71	1 136	203	524	31
33	23	37	39	38	51	35	42	39	32	590	125	266	32
—	—	—	1	—	—	—	—	—	1	4	2	1	33
131	140	158	170	185	168	153	135	123	115	2 518	631	1 193	34
60	73	65	79	69	72	70	63	49	45	1 050	249	502	35
71	67	93	91	116	96	83	72	74	70	1 468	382	691	36
—	—	—	—	—	—	—	—	—	—	—	—	—	37
1 261	1 229	1 149	1 211	1 102	897	800	668	650	675	26 992	11 597	11 705	38
140	145	116	118	113	84	77	64	54	60	2 425	829	1 257	39
28	50	42	41	40	34	40	35	39	30	728	237	313	40
29	31	30	39	43	28	30	26	44	35	590	151	276	41
98	101	94	90	72	61	49	42	37	42	2 209	1 018	960	42
251	231	186	202	188	140	139	129	132	119	5 906	2 947	2 300	43
150	129	126	139	105	99	89	66	66	65	3 764	2 041	1 338	44
47	53	50	65	64	55	54	35	55	52	1 045	319	475	45
6	6	7	7	5	6	4	4	5	7	99	23	50	46
4	2	7	5	4	7	5	1	3	1	66	17	32	47
1	1	1	2	1	—	—	—	—	—	14	5	9	48
22	20	20	15	23	28	11	20	16	19	482	206	182	49
161	152	166	166	134	112	88	82	65	64	3 005	1 104	1 490	50
62	73	78	102	93	84	83	66	51	67	1 259	289	619	51
32	36	32	42	48	36	25	21	23	34	640	165	336	52
5	5	5	4	7	4	4	3	7	2	89	33	36	53
225	194	189	174	162	118	102	73	53	77	4 658	2 203	2 032	54
—	—	—	—	—	1	—	1	—	1	13	10	—	55
8 751	8 813	8 749	8 600	8 450	7 329	6 770	5 579	5 383	5 362	159 742	54 242	75 077	56

Tab. 20 Barn under 16 år efter ålder 1957—1959
Children under 16 years by age and parish

	Alder Age								
	0—7			7—16			0—16		
	1957	1958	1959	1957	1958	1959	1957	1958	1959
Inre staden <i>Inner city</i>	18 128	17 196	16 062	32 101	30 146	27 523	50 229	47 342	43 585
Nikolai	378	388	372	541	515	466	919	903	838
Klara	128	116	113	160	156	151	288	272	264
Kungsholm	1 162	1 058	991	1 937	1 870	1 740	3 099	2 928	2 731
S:t Göran	1 872	1 765	1 634	3 871	3 547	3 180	5 743	5 312	4 814
Adolf Fredrik	568	533	490	898	867	823	1 466	1 400	1 313
Gustav Vasa	789	721	694	1 381	1 289	1 158	2 170	2 010	1 852
Matteus	1 659	1 561	1 466	3 024	2 876	2 587	4 683	4 437	4 053
Jakob	121	116	110	195	170	141	316	286	251
Johannes	790	770	690	1 252	1 149	1 013	2 042	1 919	1 703
Engelbrekt	1 218	1 183	1 112	2 621	2 422	2 229	3 839	3 605	3 341
Hedvig Eleonora	781	785	733	1 579	1 479	1 352	2 360	2 264	2 085
Oscar	2 481	2 334	2 137	4 648	4 437	4 244	7 129	6 771	6 381
Katarina	2 161	2 128	2 005	3 484	3 259	2 894	5 645	5 387	4 899
Sofia	1 100	1 008	952	1 887	1 788	1 630	2 987	2 796	2 582
Maria	992	969	928	1 587	1 520	1 416	2 579	2 489	2 344
Högalid	1 928	1 761	1 635	3 036	2 802	2 499	4 964	4 563	4 134
Yttre staden <i>Outer city</i>	53 544	54 170	54 242	72 749	74 082	75 077	126 293	128 252	129 319
Hägersten	5 722	5 193	4 697	10 743	10 024	9 385	16 465	15 217	14 082
Brännkyrka	5 918	5 613	5 397	8 173	8 365	8 344	14 091	13 978	13 741
Vantör	6 832	8 254	9 839	5 171	6 621	8 195	12 003	14 875	18 034
Enskede	4 182	3 934	3 777	7 889	7 646	7 397	12 071	11 580	11 174
Skarpnäck	6 738	6 127	5 396	9 315	9 297	9 173	16 053	15 424	14 569
Farsta	6 589	7 302	7 975	8 973	9 334	9 884	15 562	16 636	17 859
Bromma	3 632	3 348	3 204	7 103	6 640	6 072	10 735	9 988	9 276
Västerled	1 899	1 806	1 729	4 368	4 061	3 729	6 267	5 867	5 458
Essinge	783	691	631	1 442	1 307	1 193	2 225	1 998	1 824
Spånga	11 249	11 902	11 597	9 572	10 787	11 705	20 821	22 689	23 302
Hela staden <i>Entire city</i>	71 672	71 366	70 304	104 850	104 228	102 600	176 522	175 594	172 904
I % av områdets folk- mängd <i>In % of population</i>									
Inre staden	4.83	4.68	4.50	8.54	8.21	7.71	13.37	12.89	12.21
Nikolai	5.40	5.62	5.68	7.73	7.46	7.12	13.13	13.08	12.80
Klara	3.32	3.22	3.30	4.15	4.33	4.42	7.47	7.55	7.72
Kungsholm	4.52	4.19	4.03	7.52	7.41	7.08	12.04	11.60	11.11
S:t Göran	4.27	4.12	3.93	8.84	8.27	7.65	13.11	12.39	11.58
Adolf Fredrik	4.75	4.56	4.38	7.51	7.42	7.35	12.26	11.98	11.73
Gustav Vasa	4.55	4.29	4.24	7.97	7.67	7.07	12.52	11.96	11.31
Matteus	4.21	4.05	3.91	7.67	7.46	6.90	11.88	11.51	10.81
Jakob	3.45	3.40	3.35	5.55	4.98	4.30	9.00	8.38	7.65
Johannes	4.93	4.97	4.69	7.82	7.42	6.88	12.75	12.39	11.57
Engelbrekt	4.93	4.90	4.76	10.61	10.04	9.55	15.54	14.94	14.31
Hedvig Eleonora	4.56	4.71	4.54	9.22	8.88	8.36	13.78	13.59	12.90
Oscar	5.80	5.58	5.17	10.87	10.60	10.28	16.67	16.18	15.45
Katarina	4.77	4.79	4.63	7.69	7.34	6.69	12.46	12.13	11.32
Sofia	5.07	4.72	4.55	8.69	8.38	7.80	13.76	13.10	12.35
Maria	5.33	5.32	5.21	8.53	8.35	7.95	13.86	13.67	13.16
Högalid	5.22	4.89	4.68	8.22	7.79	7.15	13.44	12.68	11.83
Yttre staden	12.65	12.42	12.06	17.18	16.98	16.69	29.83	29.40	28.75
Hägersten	9.17	8.56	7.91	17.23	16.52	15.80	26.40	25.08	23.71
Brännkyrka	14.22	13.27	12.58	19.65	19.77	19.44	33.87	33.04	32.02
Vantör	17.72	18.04	17.90	13.41	14.47	14.91	31.13	32.51	32.81
Enskede	9.10	8.53	8.12	17.17	16.57	15.90	26.27	25.10	24.02
Skarpnäck	13.99	12.89	11.55	19.35	19.55	19.63	33.34	32.44	31.18
Farsta	15.63	15.91	15.71	21.28	20.33	19.47	36.91	36.24	35.18
Bromma	9.02	8.49	8.25	17.63	16.84	15.64	26.65	25.33	23.89
Västerled	6.30	6.10	5.96	14.49	13.71	12.86	20.79	19.81	18.82
Essinge	7.08	6.43	6.00	13.03	12.16	11.34	20.11	18.59	17.34
Spånga	17.85	17.45	16.53	15.18	15.82	16.68	33.03	33.27	33.21
Hela staden	8.97	8.88	8.71	13.12	12.97	12.72	22.09	21.85	21.43

Tab. 21 Befolkningen under 21 år i 1-årsgrupper församlingsvis 1959

Population under 21 years by one-year groups and parish

Församling Parish	Ålder Age										
	0-1	1-2	2-3	3-4	4-5	5-6	6-7	7-8	8-9	9-10	10-11
Inre staden											
<i>Inner city</i>	2 885	2 485	2 373	2 116	2 115	1 987	2 101	2 134	2 216	2 395	2 637
Nikolai	69	61	61	48	43	42	48	40	51	45	45
Klara	28	21	10	13	21	10	10	14	17	15	10
Kungsholm	183	153	142	124	127	126	136	143	139	147	168
S:t Göran	302	277	217	197	217	207	217	218	241	272	275
Adolf Fredrik	88	71	59	75	63	68	66	74	60	78	68
Gustav Vasa	142	110	115	75	84	81	87	85	96	94	123
Matteus	248	210	246	195	197	174	196	185	197	225	239
Jakob	23	26	15	11	11	16	8	12	12	10	12
Johannes	108	115	109	97	85	89	87	79	82	89	102
Engelbrekt	209	157	147	143	152	143	161	154	166	186	208
Hedvig Eleon.	127	113	113	90	91	88	111	105	107	132	131
Oscar	299	277	284	306	301	324	346	360	331	417	401
Katarina	394	331	302	276	266	216	220	244	230	223	298
Sofia	185	148	152	117	125	104	121	123	152	136	156
Maria	170	175	143	118	124	92	106	122	123	127	149
Högalid	310	240	258	231	208	207	181	176	212	199	252
Yttre staden											
<i>Outer city</i>	7 211	7 711	7 933	7 987	7 781	7 579	8 040	7 822	7 601	7 957	8 334
Hägersten	674	710	651	648	707	617	690	773	745	825	973
Brännkyrka	687	712	821	808	772	780	817	832	911	926	970
Vantör	1 382	1 531	1 468	1 465	1 410	1 303	1 280	1 198	1 038	1 025	897
Enskede	540	534	512	496	537	547	611	625	648	717	771
Skarpnäck	612	622	714	769	780	892	1 007	962	943	1 003	1 059
Farsta	1 176	1 214	1 281	1 233	1 028	986	1 057	1 000	996	1 085	1 215
Bromma	445	475	465	461	430	429	499	456	529	574	590
Västerled	253	232	248	246	227	242	281	296	278	330	362
Essinge	83	88	94	94	95	70	107	84	101	108	116
Spånga	1 359	1 593	1 679	1 767	1 795	1 713	1 691	1 596	1 412	1 364	1 381
Hela staden											
<i>Entire city</i>	10 096	10 196	10 306	10 103	9 896	9 566	10 141	9 956	9 817	10 352	10 971

Församling	Ålder										Summa Total
	11-12	12-13	13-14	14-15	15-16	16-17	17-18	18-19	19-20	20-21	
Inre staden	2 945	3 322	3 572	4 104	4 198	4 217	4 074	3 851	3 924	4 403	64 054
Nikolai	40	64	56	63	62	66	62	66	72	66	1 170
Klara	19	17	13	19	27	21	23	31	41	48	428
Kungsholm	183	211	219	264	266	267	245	221	282	288	4 034
S:t Göran	330	378	449	491	526	471	482	467	444	501	7 179
Adolf Fredrik	89	100	113	122	119	127	131	142	135	151	1 999
Gustav Vasa	123	162	147	168	160	198	180	185	184	231	2 830
Matteus	306	302	318	411	404	407	403	355	372	436	6 026
Jakob	13	15	17	31	19	32	30	44	45	84	486
Johannes	106	120	121	160	154	161	164	147	178	195	2 548
Engelbrekt	241	293	282	345	354	342	371	300	298	360	5 012
Hedvig Eleon.	130	162	172	202	211	229	208	176	211	195	3 104
Oscar	486	490	575	608	576	604	544	521	454	510	9 014

Tab. 21 (Forts.) Befolkningen under 21 år i 1-årsgrupper församlingsvis 1959

Församling	Ålder										Summa
	11-12	12-13	13-14	14-15	15-16	16-17	17-18	18-19	19-20	20-21	
Katarina	304	343	375	421	456	466	435	411	440	458	7 109
Sofia	171	198	217	242	235	239	226	204	209	237	3 697
Maria	144	160	174	191	226	215	201	244	232	252	3 488
Högalid	260	307	324	366	403	372	369	337	327	391	5 930
Yttre staden	8 751	8 813	8 749	8 600	8 450	7 329	6 770	5 579	5 383	5 362	159 742
Hägersten	1 132	1 171	1 248	1 260	1 258	1 043	990	823	831	816	18 585
Brännkyrka	944	991	975	894	901	725	742	582	529	482	16 801
Vantör	924	868	775	775	695	590	538	458	468	487	20 575
Enskede	873	923	986	934	920	774	749	611	597	566	14 471
Skarpnäck	1 153	1 123	1 049	975	906	838	711	570	520	522	17 730
Farsta	1 242	1 218	1 121	1 044	963	836	780	610	568	580	21 233
Bromma	679	742	769	787	946	867	714	631	586	622	12 696
Västerled	412	408	519	550	574	591	593	491	511	497	8 141
Essinge	131	140	158	170	185	168	153	135	123	115	2 518
Spånga	1 261	1 229	1 149	1 211	1 102	897	800	668	650	675	26 992
Hela staden	11 696	12 135	12 321	12 704	12 648	11 546	10 844	9 430	9 307	9 765	223 796

Tab. 22 Folkmängden efter stadsdelar 1958 och 1959

Population by town quarter

Stadsdel Town quarter	1958	1959	För- ändring Change	Stadsdel Town quarter	1958	1959	För- ändring Change
Inre staden <i>Inner city</i>	367 138	356 938	-10 200	Långholmen	249	253	+ 4
Staden mellan Broarna	6 729	6 372	- 357	Reimersholme	2 320	2 246	- 74
Riddarholmen	20	20	± 0	Södra Hammarbyhamnen	1 102	1 082	- 20
Kungsholmen	44 212	43 005	- 1 207	Å kommunen skrivna	2 142	2 740	+ 598
Stadshagen	2 951	2 858	- 93	Yttre staden <i>Outer city</i>	436 302	449 784	+13 482
Marieberg	3 304	3 158	- 146	Hägersten	60 664	59 384	- 1 280
Fredhäll	8 673	8 440	- 233	Aspudden	12 573	12 358	- 215
Kristineberg	8 662	8 397	- 265	Gröndal	7 036	7 001	- 35
Norrmalm	15 493	14 099	- 1 394	Hägersten	5 908	5 809	- 99
Skeppsholmen	537	551	+ 14	Hägerstensåsen	10 497	10 261	- 236
Vasastaden	72 961	70 663	- 2 298	Liljeholmen	963	879	- 84
Östermalm	54 315	53 103	- 1 212	Midssommarkransen	13 585	13 286	- 299
Djurgården	1 235	1 194	- 41	Mälärhöjden	3 194	3 087	- 107
Ladugårdsgärdet	19 955	19 584	- 371	Sätra	43	45	+ 2
Hjorthagen	4 138	4 019	- 119	Västberga	6 820	6 613	- 207
Brunnsviken	2 649	2 571	- 78	Å kommunen skrivna	45	45	± 0
Södermalm	115 491	112 583	- 2 908				

Anm. Belägenheten av de olika stadsdelarna framgår av den schematiska översiktskartan sid. 32.

Tab. 22 (Forts.) Folkmängden efter stadsdelar 1958 och 1959

Stadsdel	1958	1959	Förändring	Stadsdel	1958	1959	Förändring
Brännkyrka	42 308	42 908	+ 600	Bromma	39 436	38 830	— 606
Fruängen	7 881	8 363	+ 482	Abrahamsberg	4 731	4 677	— 54
Hagsätra (del av)	—	158	+ 158	Beckomberga	614	598	— 16
Herrängen	3 332	3 381	+ 49	Blackeberg (del av)	3 835	3 834	— 1
Liseberg	973	1 195	+ 222	Bromma Kyrka	2 231	2 266	+ 35
Långbro	6 087	6 012	— 75	Bällsta	1 056	1 047	— 9
Långsjö	2 447	2 374	— 73	Eneby	995	964	— 31
Solberga	7 117	7 049	— 68	Mariehäll	2 652	2 610	— 42
Västertorp	10 996	10 939	— 57	Norra Ångby	4 851	4 756	— 95
Älvsjö	1 094	1 075	— 19	Riksby	6 899	6 771	— 128
Örby Slott	2 150	2 136	— 14	Södra Ångby	2 034	1 986	— 48
Å kommunen skrivna	231	226	— 5	Ulvunda Ind.-område	3 969	3 912	— 57
Vantör	45 754	54 966	+ 9 212	Åkeshov	1 347	1 309	— 38
Bandhagen	9 286	9 212	— 74	Åkeslund	4 156	4 044	— 112
Hagsätra (del av)	1 009	4 893	+ 3 884	Å kommunen skrivna	66	56	— 10
Högdalen	13 107	14 080	+ 973	Västerled	29 624	28 996	— 628
Rågsved	7 942	12 282	+ 4 340	Alvik	1 506	1 499	— 7
Stureby	9 597	9 387	— 210	Högländet	1 381	1 381	± 0
Örby	4 793	5 075	+ 282	Nockeby	3 077	3 030	— 47
Å kommunen skrivna	20	37	+ 17	Nockebyhov	2 689	2 613	— 76
Enskede	46 131	46 529	+ 398	Olovslund	569	565	— 4
Enskede Gärd	3 341	3 223	— 118	Smedslätten	2 594	2 540	— 54
Enskedefältet	1 577	1 542	— 35	Stora Mossen	1 506	1 460	— 46
Gamla Enskede	7 283	7 148	— 135	Traneberg	7 379	7 123	— 256
Johanneshov	10 894	10 724	— 170	Ulvunda	2 986	2 914	— 72
Årsta	21 543	21 120	— 423	Ålsten	3 732	3 657	— 75
Östberga	1 338	2 626	+ 1 288	Äppelviken	2 162	2 163	+ 1
Å kommunen skrivna	155	146	— 9	Å kommunen skrivna	43	51	+ 8
Skarpnäck	47 544	46 720	— 824	Essinge	10 744	10 521	— 223
Björkhagen	9 794	9 645	— 149	Lilla Essingen	4 989	4 875	— 114
Enskededalen	2 648	2 603	— 45	Stora Essingen	5 742	5 631	— 111
Flaten	4	4	± 0	Å kommunen skrivna	13	15	+ 2
Hammarbyhöjden	12 023	11 590	— 433	Spånga	68 196	70 163	+ 1 967
Kärrtorp	7 713	7 630	— 83	Blackeberg (del av)	6 093	6 095	+ 2
Orhem	50	52	+ 2	Bromsten	2 561	2 555	— 6
Pungpinan	371	359	— 12	Flysta	1 985	1 964	— 21
Skarpnäck	14 876	14 753	— 123	Grimsta	4 911	5 334	+ 423
därav Bagarmossen	13 933	13 811	— 122	Hasselby Gärd	14 428	14 584	+ 156
Skrubba	49	48	— 1	Hasselby Strand	9 389	9 766	+ 377
Å kommunen skrivna	16	36	+ 20	Hasselby Villastad	3 226	3 180	— 46
Farsta	45 901	50 767	+ 4 866	Järvafältet	307	292	— 15
Fagersjö	188	188	± 0	Kälvesta	219	210	— 9
Farsta	5 206	10 042	+ 4 836	Lunda	35	40	+ 5
Farsta Gärd	561	775	+ 214	Nälsta	1 133	1 449	+ 316
Farstanäset	—	—	—	Räcksta	6 545	7 044	+ 499
Gubbängen	8 082	7 974	— 108	Solhem	4 118	4 035	— 83
Hökarängen	15 710	15 207	— 503	Sundby	1 831	1 804	— 27
Larsboda	1 469	1 838	+ 369	Vinsta	11 011	11 308	+ 297
Sköndal	3 891	4 077	+ 186	Vällingby	11 051	11 438	+ 387
Svedmyra	4 624	4 548	— 76	Å kommunen skrivna	53	65	+ 12
Tallkrogen	6 157	6 098	— 59	Hela staden <i>Entire city</i>	803 440	806 722	+ 3 282
Å kommunen skrivna	13	20	+ 7				

Stockholms församlingar och stadsdelar den 1 januari 1960

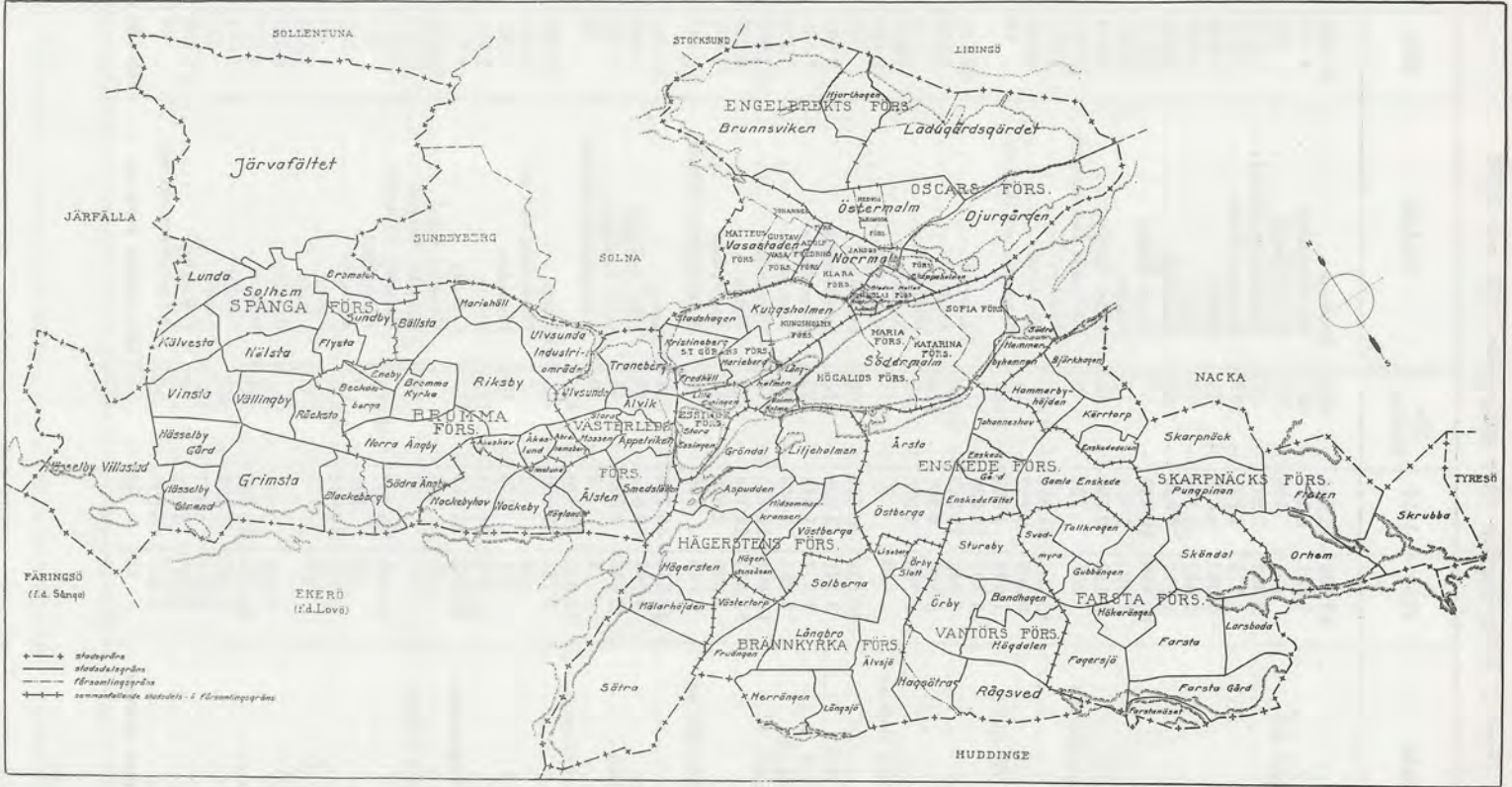

Tab. 23 Folkmängden efter näringsgren 1920—1950
Population by major industry groups

Näringsgren <i>Industry groups</i>	1920	1930	1940	1945	1950
Jordbruk m. m. <i>Agriculture</i>	4 759	6 312	6 665	5 100	6 320
Industri <i>Manufacturing</i>	185 377	217 676	232 831	268 255	291 798
Handel och samfärdse ¹	162 419	202 055	237 461	264 440	299 812
Offentliga tjänster m. m. ²	66 885	76 170	113 546	133 489	146 213
I allt <i>Total</i>	419 440	502 213	590 503	671 284	744 143
I % av hela folk \ddot{m} ngden <i>In % of population</i>					
Jordbruk m. m.	1.1	1.3	1.1	0.7	0.9
Industri	44.2	43.3	39.5	40.0	39.2
Handel och samfärdse	38.7	40.2	40.2	39.4	40.3
Offentliga tjänster m. m.	16.0	15.2	19.2	19.9	19.6
I allt <i>Total</i>	100	100	100	100	100

Anm. På grund av delvis ändrad yrkesgruppering vid resp. folkräkningar äro siffrorna i vissa fall ej fullt jämförbara. I några fall har en utproportionering måst äga rum.

¹ *Distribution, transport and communications.* — ² *General administration etc.*

Tab. 24 Förvärvsarbetande befolkning efter näringsgren 1945 och 1950
Gainfully employed population by industry in inner and outer city

	Näringsgren <i>Industry groups</i> ¹									
	Jordbruk med binäringar	Industri med hantverk, varav			Samfärdse	Handel	Offentliga tjänster m. m.	Husligt arbete	Ospecificerad verksamhet	Totalt <i>Total</i>
		totalt	metall	byggnadsverksamhet						
1950										
Inre staden <i>Inner city</i>	916	74 603	24 382	13 719	22 428	76 442	46 480	7 190	3 201	231 260
Yttre staden <i>Outer city</i>	1 252	57 825	24 706	11 488	16 168	36 233	23 212	2 258	1 907	138 855
Hela staden <i>Entire city</i>	2 168	132 428	49 088	25 207	38 596	112 675	69 692	9 448	5 108	370 115
I % av områdets folk \ddot{m} ngd <i>In % of population</i>										
Inre staden	0.22	17.97	5.87	3.30	5.40	18.41	11.20	1.73	0.77	55.70
Yttre staden	0.40	18.55	7.93	3.69	5.19	11.62	7.45	0.73	0.61	44.55
Hela staden	0.30	18.22	6.75	3.47	5.31	15.50	9.59	1.30	0.70	50.92
1945										
Inre staden	0.28	19.57	-	-	5.32	18.37	11.23	3.86	-	58.63
Yttre staden	0.39	20.95	-	-	4.91	11.32	7.57	2.28	-	47.42
Hela staden	0.32	20.00	-	-	5.19	16.16	10.08	3.36	-	55.11

Anm. Uppgifterna avse blott de territoriella församlingarna. Förvärvsarbetande befolkningen i de icke territoriella församlingarna uppgick till 9 651 personer.

¹ Jordbruk med binäringar	<i>Agriculture, forestry and fishing</i>	Handel	<i>Distribution</i>
Industri med hantverk	<i>Industry, handicrafts etc.</i>	Offentliga tjänster m. m.	<i>General administration and professions</i>
Metall	<i>Metal</i>	Husligt arbete	<i>Domestic service</i>
Byggnadsverksamhet	<i>Building</i>	Ospecificerad verksamhet	<i>Unspecified</i>
Samfärdse	<i>Transport and communications</i>		

Tab. 25 Folkmängden efter kön, ålder, näringsgren och yrkesställning den 31 decem-
Population by sex, age, industry and occupational status

Näringsgren och yrkesställning Industry and occupational status ¹		Män Males					
		0—15	15—20	20—30	30—40	40—50	50—65
Förvärvsarbetande befolkning Gainfully em- ployed population							
1	I Jordbruk med binäringar	—	53	319	371	544	454
2	Företagare Self employed persons	—	1	8	50	86	101
3	Utan anställda	—	1	5	26	36	55
4	Med 1—5 anställda	—	—	3	20	44	38
5	» mer än 5 anställda	—	—	—	4	6	8
6	Tjänstemän Salaried employees	—	13	83	100	123	123
7	Arbetare Wage-earners	—	39	228	221	335	230
8	II Industri och hantverk ²	12	4 121	20 436	27 017	24 282	22 912
9	Företagare	—	4	529	1 914	2 124	2 329
10	Utan anställda	—	3	331	1 055	1 182	1 390
11	Med 1—5 anställda	—	—	170	698	745	732
12	» mer än 5 anställda	—	1	28	161	197	207
13	Tjänstemän	2	381	4 982	7 090	5 473	4 770
14	Arbetare	10	3 736	14 925	18 013	16 685	15 813
15	III Samfärdsel	3	1 496	7 208	8 313	5 846	6 440
16	Företagare	—	—	35	186	370	679
17	Utan anställda	—	—	20	117	192	188
18	Med 1—5 anställda	—	—	15	61	157	467
19	» mer än 5 anställda	—	—	—	8	21	24
20	Tjänstemän	—	243	2 254	2 759	1 769	2 559
21	Arbetare	3	1 253	4 919	5 368	3 707	3 202
22	IV Handel	13	2 166	11 877	14 702	13 220	12 356
23	Företagare	—	3	526	2 180	2 609	3 043
24	Utan anställda	—	3	377	1 392	1 565	1 885
25	Med 1—5 anställda	—	—	130	693	913	988
26	» mer än 5 anställda	—	—	19	95	131	170
27	Tjänstemän	6	1 053	7 893	9 391	7 581	6 627
28	Arbetare	7	1 110	3 458	3 131	3 030	2 686
29	V Offentliga tjänster m. m.	2	987	6 766	10 149	8 180	7 176
30	Företagare	—	1	229	737	983	860
31	Utan anställda	—	1	191	522	575	580
32	Med 1—5 anställda	—	—	38	208	385	248
33	» mer än 5 anställda	—	—	—	7	23	32
34	Tjänstemän	—	483	5 675	8 352	6 116	5 508
35	Arbetare	2	503	862	1 060	1 081	808
36	Litterär och konstnärlig verksamhet	—	139	921	1 475	1 358	1 209
37	Företagare	—	1	147	376	388	362
38	Tjänstemän	—	43	657	921	785	659
39	Arbetare	—	95	117	178	185	188
40	Organisationer för intressegemenskap, ej an- norstädes redovisade	—	48	240	515	487	460
41	Tjänstemän	—	29	230	502	470	446
42	Arbetare	—	19	10	13	17	14
43	Övriga inom offentliga tjänster m. m.	2	800	5 605	8 159	6 335	5 507
44	Företagare	—	—	82	361	595	498
45	Tjänstemän	—	411	4 788	6 929	4 861	4 403
46	Arbetare	2	389	735	869	879	606

¹ For translation of industry groups see Tab. 24. — ² Inkl. gruvbrytning.

ber 1950

		Kvinnor Females									
65— <i>w</i>	Summa Total	0—15	15—20	20—30	30—40	40—50	50—65	65— <i>w</i>	Summa Total	Därav gifta Married	
93	1 834	—	13	88	80	85	105	11	382	135	1
39	285	—	—	—	4	9	14	4	31	11	2
19	142	—	—	—	2	4	6	2	14	6	3
20	125	—	—	—	2	2	7	—	11	5	4
—	18	—	—	—	—	3	1	2	6	—	5
14	456	—	8	66	56	39	43	2	214	72	6
40	1 093	—	5	22	20	37	48	5	137	52	7
4 545	103 325	7	1 561	6 879	7 400	7 890	6 747	691	31 175	12 974	8
869	7 769	—	2	110	352	638	890	203	2 195	597	9
533	4 494	—	2	87	245	431	623	133	1 521	414	10
264	2 609	—	—	21	92	187	234	50	584	159	11
72	666	—	—	2	15	20	33	20	90	24	12
669	23 367	2	799	3 090	2 254	1 652	1 129	72	8 998	3 535	13
3 007	72 189	5	760	3 679	4 794	5 600	4 728	416	19 982	8 842	14
736	30 042	—	575	3 509	1 703	1 541	1 459	103	8 890	3 554	15
347	1 617	—	—	—	1	8	33	40	82	9	16
30	547	—	—	—	1	2	—	—	3	—	17
301	1 001	—	—	—	—	4	29	37	70	8	18
16	69	—	—	—	—	2	4	3	9	1	19
164	9 748	—	544	3 365	1 398	1 217	1 150	30	7 704	3 029	20
225	18 677	—	31	144	304	316	276	33	1 104	516	21
2 609	56 943	6	4 107	13 641	12 348	13 543	12 627	1 824	58 096	20 906	22
961	9 322	—	5	114	580	1 312	2 411	898	5 320	1 950	23
594	5 816	—	3	75	296	665	1 305	513	2 857	1 047	24
310	3 034	—	1	37	265	596	1 020	351	2 270	832	25
57	472	—	1	2	19	51	86	34	193	71	26
1 047	33 598	6	3 309	11 220	8 553	8 044	5 956	435	37 523	13 627	27
601	14 023	—	793	2 307	3 215	4 187	4 260	491	15 253	5 329	28
916	34 176	1	1 868	10 410	9 358	9 354	7 643	666	39 300	13 740	29
251	3 061	—	5	202	510	525	586	166	1 994	786	30
192	2 061	—	5	128	309	362	464	133	1 401	537	31
52	931	—	—	73	194	159	100	26	552	234	32
7	69	—	—	1	7	4	22	7	41	15	33
542	26 676	1	1 517	9 200	7 402	6 245	4 809	295	29 469	9 308	34
123	4 439	—	346	1 008	1 446	2 584	2 248	205	7 837	3 646	35
232	5 334	—	129	725	820	863	884	162	3 583	1 580	36
129	1 403	—	4	52	115	110	155	62	498	150	37
78	3 143	—	115	620	526	392	302	30	1 985	777	38
25	788	—	10	53	179	361	427	70	1 100	653	39
56	1 806	—	141	654	533	392	412	43	2 175	778	40
51	1 728	—	131	646	512	339	302	23	1 953	675	41
5	78	—	10	8	21	53	110	20	222	103	42
628	27 036	1	1 598	9 031	8 005	8 099	6 347	461	33 542	11 382	43
122	1 658	—	1	150	395	415	431	104	1 496	636	44
413	21 805	1	1 271	7 934	6 364	5 514	4 205	242	25 531	7 856	45
93	3 573	—	326	947	1 246	2 170	1 711	115	6 515	2 890	46

Tab. 25 (Forts.) Folkmängden efter kön, ålder, näringsgren och yrkesställning den

Näringsgren och yrkesställning		Män					
		0—15	15—20	20—30	30—40	40—50	50—65
47	VI Husligt arbete	—	—	7	6	5	8
48	Tjänstemän	—	—	1	—	1	4
49	Arbetare	—	—	6	6	4	4
50	VII Ospecificerad verksamhet	2	185	1 199	780	547	446
51	Företagare	—	—	1	5	3	3
52	Utan anställda	—	—	—	4	3	3
53	Med 1—5 anställda	—	—	1	1	—	—
54	» mer än 5 anställda	—	—	—	—	—	—
55	Tjänstemän	—	43	592	371	225	155
56	Arbetare	2	142	606	404	319	288
57	I—VII Samtliga näringsgrenar Total	32	9 008	47 812	61 338	52 624	49 792
58	Företagare	—	9	1 328	5 072	6 175	7 015
59	Utan anställda	—	8	924	3 116	3 553	4 101
60	Med 1—5 anställda	—	—	357	1 681	2 244	2 473
61	» mer än 5 anställda	—	1	47	275	378	441
62	Tjänstemän	8	2 216	21 480	28 063	21 288	19 746
63	Arbetare	24	6 783	25 004	28 203	25 161	23 031
Självständiga yrkeslösa ¹ <i>Non-gainfully employed</i>							
64	I Jordbruk med binäringar	—	—	5	8	21	120
65	II Industri och hantverk ²	—	2	54	126	363	1 937
66	III Samfärdsel	—	1	16	39	101	938
67	IV Handel	—	—	23	52	180	994
68	V Offentliga tjänster m. m.	—	2	9	23	84	958
69	VI Husligt arbete	—	—	—	—	—	—
70	VII Ospecificerad verksamhet	—	176	1 536	478	330	713
71	I—VII Samtliga näringsgrenar Total	—	181	1 643	726	1 079	5 660
Familjemedlemmar <i>Family members</i>							
72	I Jordbruk med binäringar	552	72	35	1	2	—
73	II Industri och hantverk ²	30 829	2 084	964	96	32	10
74	III Samfärdsel	9 099	619	313	41	6	2
75	IV Handel	19 301	1 850	1 201	116	26	17
76	V Offentliga tjänster m. m.	14 155	1 481	1 222	106	27	5
77	VI Husligt arbete	402	12	6	1	1	—
78	VII Ospecificerad verksamhet	2 645	259	209	32	12	3
79	I—VII Samtliga näringsgrenar Total	76 983	6 377	3 950	393	106	37

¹ F. d. yrkesutövare av olika slag, ensamstående personer utan uppgift om yrke, pensionärer och lik-

31 december 1950

		Kvinnor									
65— ω	Summa	0—15	15—20	20—30	30—40	40—50	50—65	65— ω	Summa	Därav gifta	
—	26	14	859	2 355	1 385	2 081	2 967	615	10 276	459	47
—	6	—	8	101	106	195	265	49	724	27	48
—	20	14	851	2 254	1 279	1 886	2 702	566	9 552	432	49
79	3 238	—	245	878	388	272	249	31	2 063	398	50
1	13	—	1	—	1	—	—	—	2	—	51
1	11	—	1	—	1	—	—	—	2	—	52
—	2	—	—	—	—	—	—	—	—	—	53
—	—	—	—	—	—	—	—	—	—	—	54
23	1 409	—	130	667	240	98	69	5	1 209	250	55
55	1 816	—	114	211	147	174	180	26	852	148	56
8 978	229 584	28	9 228	37 760	32 662	34 766	31 797	3 941	150 182	52 166	57
2 468	22 067	—	13	426	1 448	2 492	3 934	1 311	9 624	3 353	58
1 369	13 071	—	11	290	854	1 464	2 398	781	5 798	2 004	59
947	7 702	—	1	131	553	948	1 390	464	3 487	1 238	60
152	1 294	—	1	5	41	80	146	66	339	111	61
2 459	95 260	9	6 315	27 709	20 009	17 490	13 421	888	85 841	29 848	62
4 051	112 257	19	2 900	9 625	11 205	14 784	14 442	1 742	54 717	18 965	63
481	635	—	—	1	3	10	161	481	656	5	64
7 402	9 884	—	—	32	141	307	2 497	6 891	9 868	171	65
2 534	3 629	—	1	16	26	93	942	1 718	2 796	86	66
2 563	3 812	—	6	45	142	304	2 337	4 734	7 568	173	67
2 741	3 817	—	1	24	82	230	2 181	4 657	7 175	152	68
4	4	—	1	13	34	128	668	1 768	2 612	11	69
1 630	4 863	—	230	1 130	1 251	1 436	3 632	6 056	13 735	1 963	70
17 355	26 644	—	239	1 261	1 679	2 508	12 418	26 305	44 410	2 561	71
—	662	513	84	117	238	302	309	201	1 764	1 096	72
8	34 023	29 346	2 330	8 171	15 118	12 715	12 901	5 079	85 660	52 282	73
3	10 083	8 786	665	2 833	4 435	3 391	4 347	1 491	25 948	16 013	74
9	22 520	18 198	2 063	5 277	8 775	7 342	6 990	2 484	51 129	29 067	75
6	17 002	13 489	1 602	3 605	6 116	4 707	4 560	1 712	35 791	19 319	76
—	422	415	18	7	6	4	8	10	468	7	77
2	3 162	2 482	278	542	335	195	396	461	4 689	1 643	78
28	87 874	73 229	7 040	20 552	35 023	28 656	29 511	11 438	205 449	119 427	79

ande samt understödstagare. — ² Inkl. gruvbrytning.

Tab. 26 Folkmängden efter kön och näringsgren 1950
Population by sex and industry groups

Befolkning Population	Näringsgren Industry groups ¹							
	Jordbruk med binärningar	Industri o. hantverk	Samfärdsel	Handel	Offentliga tjänster m. m.	Husligt arbete	Ospecificerad verksamhet	I allt Total
Yrkesutövare och medhjälpande familjemedlemmar Gainfully employed and co-operating family members	2 216	134 500	38 932	115 039	73 476	10 302	5 301	379 766
Män Males	1 834	103 325	30 042	56 943	34 176	26	3 238	229 584
Kvinnor Females	382	31 175	8 890	58 096	39 300	10 276	2 063	150 182
Övriga familjemedlemmar Other family members	2 059	113 896	33 471	70 913	49 310	849	1 837	272 335
Summa Total	4 275	248 396	72 403	185 952	122 786	11 151	7 138	652 101
Män Males	2 446	136 639	39 870	78 980	50 604	432	3 898	312 869
Kvinnor Females	1 829	111 757	32 533	106 972	72 182	10 719	3 240	339 232
Självständiga yrkeslösa Non-gainfully employed	1 291	19 752	6 425	11 380	10 992	2 616	18 598	71 054
Män Males	635	9 884	3 629	3 812	3 817	4	4 863	26 644
Kvinnor Females	656	9 868	2 796	7 568	7 175	2 612	13 735	44 410
Familjemedlemmar till närmast föregående Family members to the preceding	367	5 787	2 560	2 736	3 483	41	6 014	20 988
Hela befolkningen Whole population	5 933	273 935	81 388	200 068	137 261	13 808	31 750	744 143
Män Males	3 131	147 232	43 754	83 275	54 995	452	11 263	344 102
Kvinnor Females	2 802	126 703	37 634	116 793	82 266	13 356	20 487	400 041

Anm. Hushåll utan förvärvsarbetande medlem utgöres främst av f.d. yrkesutövare av olika slag samt änkor utan yrke.

¹ For translation of industry groups see note Tab. 24.

Tab. 27 Förvärvsarbetande befolkning efter näringsgren, yrkesställning och kön 1950
Gainfully employed population by sex, industry and occupational status

Näringsgren Industry ¹	Män Males				Kvinnor Females			
	Företagare ²	Tjänstemän ³	Arbetare ⁴	Summa Total	Företagare	Tjänstemän	Arbetare	Summa Total
Jordbruk med binär.	285	456	1 093	1 834	31	214	137	382
Industri och hantverk	7 769	23 367	72 189	103 325	2 195	8 998	19 982	31 175
varav metall-	2 084	11 284	28 626	41 994	41	3 388	4 505	7 934
byggnadsverks.	2 040	3 267	19 049	24 356	11	666	327	1 004
textil- o. sömnads- livsmedels-	819	958	2 143	3 920	1 783	1 220	7 822	10 825
427	1 383	4 844	6 654	208	835	2 001	3 044	
Samfärdsel	1 617	9 748	18 677	30 042	82	7 704	1 104	8 890
Handel	9 322	33 598	14 023	56 943	5 320	37 523	15 253	58 096
varav parti-	2 553	16 115	6 828	25 496	159	8 795	1 387	10 341
detalj-	4 284	7 491	2 495	14 270	3 391	16 957	2 392	22 740
Offentliga tjänster	3 061	26 676	4 439	34 176	1 994	29 469	7 837	39 300
varav förvaltning	—	9 431	797	10 228	—	7 298	772	8 070
hälso- o. sjukv.	1 489	2 091	1 014	4 594	1 199	9 779	3 088	14 066
Husligt arbete	—	6	20	26	—	724	9 552	10 276
Ospecificerad verksamhet	13	1 409	1 816	3 238	2	1 209	852	2 063
Samtliga näringsgrenar	22 067	95 260	112 257	229 584	9 624	85 841	54 717	150 182

¹ For translation of industry groups see note Tab. 24. — ² Self employed persons. — ³ Salaried employees. — ⁴ Wage-earners.

Tab. 28 Folkmängden efter kön samt antalet familjer efter barnantal i inre och yttre staden 1945 och 1950

Population by sex and number of families by number of children in inner and outer city

	Hela folkmängden <i>Whole population</i>			Giftn kvinnor i åldern 15—45 år <i>Married women</i>	Antal familjer med <i>Number of families with</i>			
	Män <i>Males</i>	Kvinnor <i>Females</i>	Totalt <i>Total</i>		0	1	2	3 el. fl.
					barn under 16 år <i>children under 16 years</i>			
1950								
Territoriella förs.	336 541	390 383	726 924	103 369	77 572	42 727	27 923	11 119
Inre staden <i>Inner city</i> . . .	184 370	230 840	415 210	46 069	51 697	19 861	10 269	3 206
Yttre staden <i>Outer city</i> . . .	152 171	159 543	311 714	57 300	25 875	22 866	17 654	7 913
Icke territoriella förs.	7 561	9 658	17 219	2 199	1 352	722	617	259
Hela staden <i>Entire city</i> . . .	344 102	400 041	744 143	105 568	78 924	43 449	28 540	11 378
I % av områdets folk­mängd <i>In % of population</i>								
Inre staden ¹	44.4	55.6	100	11.1	12.5	4.8	2.5	0.8
Yttre staden ¹	48.8	51.2	100	18.4	8.3	7.3	5.7	2.5
Hela staden	46.2	53.8	100	14.2	10.6	5.8	3.8	1.5
1945								
Inre staden ¹	43.9	56.1	100	12.6	11.9	6.7	2.7	0.8
Yttre staden ¹	48.2	51.8	100	19.1	9.7	9.0	5.0	2.5
Hela staden	45.3	54.7	100	14.6	11.2	7.4	3.4	1.3

¹ Avser endast de territoriella församlingarna.

Tab. 29 Giftn kvinnor med förvärvsarbete efter näringsgren och yrkesställning 1940—1950

Gainfully employed, married women by industry and occupational status

Yrkesställning <i>Occupational status</i>	Giftn förvärvsarbetande kvinnor <i>Married women in gainful employment</i>								Samtliga förvärvsarbetande kvinnor <i>Gainfully employed women</i>
	Jordbruk m. binär. <i>Agriculture etc.</i>	Industri o. hantverk <i>Manufacturing</i>	Samfärdsel <i>Transport and comm.</i>	Handel <i>Distribution</i>	Offentliga tjänster m. m. <i>General adm. etc.</i>	Husligt arbete <i>Domestic service</i>	Ospecificerad verksamhet <i>Unspecified</i>	Samtliga näringsgrenar <i>Total</i>	
Företagare <i>Self employed persons</i>	11	597	9	1 950	786	—	—	3 353	9 624
Tjänstemän <i>Salaried employees</i>	72	3 535	3 029	13 627	9 308	27	250	29 848	85 841
Arbetare <i>Wage-earners</i>	52	8 842	516	5 329	3 646	432	148	18 965	54 717
I allt 1950 <i>Total</i>	135	12 974	3 554	20 906	13 740	459	398	52 166	150 182
I % av samtliga <i>In %</i>									
År 1950	0.26	24.87	6.81	40.08	26.34	0.88	0.76	100	.
1945	0.37	28.42	6.48	37.82	24.23	1.99	0.69	100	.
1940	0.30	27.95	5.27	42.61	20.36	2.18	1.33	100	.

Anm. Antalet giftn förvärvsarbetande kvinnor i förhållande till samtliga giftn kvinnor utgjorde 1940, 1945 och 1950 resp. 31.42, 31.34 och 29.95 % och till samtliga förvärvsarbetande kvinnor resp. 27.24, 31.15 och 34.74 %.

Tab. 30 Män och kvinnor med förvärsarbete och deras familjemedlemmar efter näringsgren och yrkesställning 1940—1950

Gainfully employed population and household members by industry and occupational status

Näringsgren Yrkesställning <i>Industry¹ Occupational status</i>	Män <i>Males</i>				Kvinnor <i>Females</i>				
	Samtliga <i>Total</i>	Därav <i>Including</i>			Samtliga <i>Total</i>	Därav <i>Including</i>			
		Egentliga yrkesutövare	Medhjälpande familjemedlemmar	Barn under 15 år		Egentliga yrkesutövare	Medhjälpande familjemedlemmar	Husmödrar	Barn under 15 år
Jordbruk m. binär. . .	2 446	1 809	25	529	1 829	371	11	834	491
Företagare	414	285	—	105	376	31	—	201	104
Tjänstemän	648	451	5	161	651	213	1	229	164
Arbetare	1 384	1 073	20	263	802	127	10	404	223
Industri och hantverk	136 639	103 061	264	30 367	111 757	31 034	141	47 998	28 882
Företagare	10 762	7 769	—	2 594	9 946	2 195	—	4 832	2 499
Tjänstemän	32 633	23 326	41	8 233	30 682	8 951	47	12 555	7 872
Arbetare	93 244	71 966	223	19 540	71 129	19 888	94	30 611	18 511
Samfärdsel	39 870	29 984	58	8 949	32 533	8 888	2	13 987	8 626
Företagare	2 064	1 617	—	371	1 733	82	—	1 202	364
Tjänstemän	13 406	9 741	7	3 156	16 358	7 702	2	5 036	3 073
Arbetare	24 400	18 626	51	5 422	14 442	1 104	—	7 749	5 189
Handel	78 980	56 565	378	19 052	106 972	57 616	480	27 324	17 960
Företagare	13 208	9 322	—	3 165	14 651	5 320	—	5 688	2 884
Tjänstemän	47 674	33 263	335	12 111	67 800	37 074	449	16 449	11 463
Arbetare	18 098	13 980	43	3 776	24 521	15 222	31	5 187	3 613
Offentliga tjänster m.m.	50 604	34 154	22	13 952	72 182	39 239	61	17 020	13 276
Företagare	4 493	3 061	—	1 163	4 934	1 994	—	1 586	1 092
Tjänstemän	40 002	26 664	12	11 285	56 016	29 432	37	13 684	10 718
Arbetare	6 109	4 429	10	1 504	11 232	7 813	24	1 750	1 466
Husligt arbete	432	26	—	390	10 719	10 276	—	7	403
Ospecificerad verksamhet	3 898	3 238	—	600	3 240	2 063	—	566	550
Samtliga näringsgrenar	312 869	228 837	747	73 839	339 232	149 487	695	107 736	70 188
Företagare	30 959	22 067	—	7 403	31 654	9 624	—	13 513	6 951
Tjänstemän	136 127	94 860	400	35 257	174 092	85 305	536	48 249	33 612
Arbetare	145 783	111 910	347	31 179	133 486	54 558	159	45 974	29 625
I % av hela folkmängden <i>In % of population</i>									
Samtliga näringsgrenar år 1950	90.92	66.50	0.22	21.46	84.80	37.37	0.17	26.93	17.55
» 1945	92.61	70.27	0.25	19.05	87.44	42.35	0.18	25.88	14.79
» 1940	92.17	73.85	0.37	.	85.95	45.74	0.33	24.74	.

¹ For translation of industry groups see note Tab. 24.

Tab. 31 Förförärsarbetande befolkning inom vissa yrken efter ålder och kön 1950

Gainfully employed population by age, sex and occupation

Yrke Occupation	Åldersklass Age group							
	Män Males				Kvinnor Females			
	15-30	30-50	50-ω	I allt Total	15-30	30-50	50-ω	I allt Total
Advokat <i>Lawyers</i>	16	184	163	363	6	15	9	30
Agent <i>Agents</i>	642	2 177	999	3 818	6	82	59	147
Apotekare, farmaceut <i>Chemists and druggists</i>	15	113	38	166	86	101	23	210
Bagare, konditor ¹ <i>Bakers</i>	17	206	104	327	2	84	80	166
Barnsköterska <i>Child's nurses</i>	—	—	—	—	938	615	166	1 719
Bilmekaniker ¹ <i>Motor-car repairers</i>	26	182	62	270	—	1	3	4
Chaufför <i>Motor-car drivers</i>	2 362	6 439	2 276	11 077	1	4	8	13
Fartygsbefäl o. däckspersonal <i>Ship's officers and deck men</i>	885	886	374	2 145	—	—	—	—
Frisör <i>Hairdressers</i>	120	513	220	853	831	927	186	1 944
Hemvårdarinna <i>Domestic helps</i>	—	—	—	—	24	182	48	254
Journalist <i>Journalists</i>	206	675	269	1 150	60	139	41	240
Lager- och förrådsarbetare <i>Warehouse- and store labourers</i>	2 021	3 736	1 957	7 714	318	604	277	1 199
Läkare (leg.) <i>Physicians</i>	95	703	290	1 088	15	105	38	158
Lärare ² <i>Teachers</i>	188	778	541	1 507	670	1 259	979	2 908
Manskap och underbefäl <i>Men and N. C. O.'s</i>	1 280	153	23	1 456	—	—	—	—
Musiker, sångare <i>Musicians</i>	200	559	241	1 000	32	92	35	159
Målare ¹ <i>Painters</i>	29	481	449	959	—	—	1	1
Officerare <i>Officers</i>	203	888	313	1 404	—	—	—	—
Portvakt, fastighetsskötare <i>Caretakers</i>	175	981	1 284	2 440	22	372	613	1 007
Präst, predikant <i>Clergymen, preachers</i>	34	204	167	405	18	105	78	201
Sjuksköterska <i>Sick-nurses</i>	3	2	—	5	976	1 802	622	3 400
Skomakare ¹ <i>Shoemakers</i>	20	176	301	497	—	2	4	6
Skräddare ¹ <i>Tailors</i>	13	218	320	551	70	538	584	1 192
Skådespelare (äv. film-) <i>Actors</i>	70	160	79	309	93	111	40	244
Tandläkare <i>Dentists</i>	57	351	112	520	39	118	45	202
Tandsköterska <i>Dental nurses</i>	—	—	—	—	512	266	22	800
Tandtekniker <i>Dental mechanics</i>	123	154	39	316	69	78	9	156
Telefonist <i>Telephone operators</i>	11	6	5	22	1 874	1 085	513	3 472
Trädgårdsmästare, -arbetare <i>Master and working gardeners</i>	250	744	389	1 383	23	54	54	131
Underofficerare <i>Warrant officers</i>	168	521	136	825	—	—	—	—
Vaktmästare, expeditjonsvakt <i>Office messengers</i>	561	1 141	793	2 495	11	28	22	61
Veterinär <i>Veterinary surgeons</i>	17	29	11	57	—	—	—	—
Övnings- o. yrkeslärare <i>Extra subject and trade school teachers</i>	74	285	148	507	179	474	359	1 012

¹ Endast egna företagare. *Only self employed persons.* — ² Exkl. övnings- o. yrkeslärare.

Tab. 32 Förvärvsarbetande befolkning efter näringsgren och arbetsplatsens belägenhet den 31 december 1950

Gainfully employed population by industry and location of work place

	Näringsgren <i>Industry groups</i> ¹							Summa <i>Total</i>
	Jordbruk med bi- näringar	Industri o. hantverk i övrigt o. gruv- brytning	Sam- färdse	Handel	Offentliga tjänster m. m.	Husligt arbete	Ospecifi- cerad verksam- het	
Män <i>Males</i>								
Stockholms stad	1 547	93 692	24 492	53 476	31 197	21	1 823	206 248
Annan stad <i>Other town</i> . . .	40	6 266	464	439	1 242	—	4	8 455
<i>Därav Including</i>								
Sundbybergs stad	5	1 501	49	93	147	—	—	1 795
Solna stad	16	1 540	376	141	905	—	—	2 978
Djursholms stad	2	33	—	1	4	—	—	40
Lidingö stad	9	786	9	59	19	—	3	885
Nacka stad	1	2 088	7	65	24	—	—	2 185
Vaxholms stad	—	4	—	2	10	—	—	16
Södertälje stad	1	117	9	13	23	—	—	163
Uppsala stad	1	1	—	2	3	—	—	7
Landskommun <i>Rural com- mune</i>	60	730	62	97	493	1	2	1 445
<i>Därav Including</i>								
Danderyds köping	—	9	4	1	—	—	—	14
Järfälla	8	242	1	3	76	—	—	330
Sollentuna köping	—	34	2	4	4	—	—	44
Täby köping	—	24	—	1	30	—	—	55
Huddinge	—	125	13	11	15	—	—	164
Botkyrka	3	16	2	2	64	—	—	87
Lövö	1	5	1	2	83	—	—	92
Annan eller ej uppgiven <i>Other or not mentioned</i> . . .	164	2 057	312	880	1 061	4	1 389	5 867
Ej lokaliserad <i>Not localised</i>	23	580	4 712	2 051	183	—	20	7 569
Summa <i>Total</i>	1 834	103 325	30 042	56 943	34 176	26	3 238	229 584
Kvinnor <i>Females</i>								
Stockholms stad	349	29 885	8 460	56 960	36 920	9 635	1 204	143 413
Annan stad	8	841	100	308	1 273	35	2	2 567
<i>Därav</i>								
Sundbybergs stad	2	399	3	91	79	2	—	576
Solna stad	3	124	88	104	1 024	8	2	1 353
Djursholms stad	—	4	—	3	4	2	—	13
Lidingö stad	2	75	1	42	46	12	—	178
Nacka stad	—	195	4	25	44	5	—	273
Vaxholms stad	—	—	—	2	—	—	—	2
Södertälje stad	1	4	—	5	26	1	—	37
Uppsala stad	—	—	—	—	4	—	—	4
Landskommun	14	61	15	93	225	17	1	426
<i>Därav</i>								
Danderyds köping	—	—	—	2	4	—	—	6
Järfälla	1	61	2	3	13	—	—	80
Sollentuna köping	1	3	1	—	2	1	—	8
Täby köping	—	3	—	1	4	—	—	8
Huddinge	—	11	—	4	11	1	—	27
Botkyrka	—	—	—	1	7	1	—	9
Lövö	1	—	—	3	25	—	—	29
Annan eller ej uppgiven	11	372	41	658	860	588	856	3 386
Ej lokaliserad	—	15	274	78	22	1	—	390
Summa <i>Total</i>	382	31 174	8 890	58 097	39 300	10 276	2 063	150 182

¹ For translation of industry groups see note Tab. 24.

Tab. 33 Anställda efter kön, civilstånd och anställningens art 1945 och 1950
Employees by sex, marital status and kind of employment

Kön och civilstånd <i>Sex and marital status</i>	Arbetsgivare och yrkesställning <i>Employer and occupational status</i>												
	Statlig <i>Public</i>		Kommunal <i>Municipal</i>		Halvofficiell <i>Semiofficial</i>		Enskild <i>Private</i>		Ej angiven <i>Not mentioned</i>		I allt <i>Total</i>		
	Tjänste- män ¹	Arbe- tare ²	Tjänste- män	Arbe- tare	Tjänste- män	Arbe- tare	Tjänste- män	Arbe- tare	Tjänste- män	Arbe- tare	Tjänste- män	Arbe- tare	Samtliga <i>Total</i>
1950													
Män <i>Males</i>	20 600	9 008	7 891	11 594	2 111	1 815	63 743	89 287	915	553	95 260	112 257	207 517
Icke gifta <i>Single</i>	5 266	3 501	1 515	2 183	511	664	17 518	34 242	512	379	25 322	40 969	66 291
Gifta <i>Married</i>	15 334	5 507	6 376	9 411	1 600	1 151	46 225	55 045	403	174	69 938	71 288	141 226
Kvinnor <i>Females</i>	16 842	2 132	12 141	3 465	2 000	2 063	53 595	46 666	1 263	391	85 841	54 717	140 558
Icke gifta	10 535	1 081	8 165	1 567	1 260	1 236	35 024	31 532	1 009	336	55 993	35 752	91 745
Gifta	6 307	1 051	3 976	1 898	740	827	18 571	15 134	254	55	29 848	18 965	48 813
Summa <i>Total</i>	37 442	11 140	20 032	15 059	4 111	3 878	117 338	135 953	2 178	944	181 101	166 974	348 075
I % av samtliga anställda <i>In % of all employees</i>													
1950													
Män	9.92	4.34	3.80	5.59	1.02	0.87	30.72	43.03	0.44	0.27	45.90	54.10	100
Kvinnor	11.98	1.52	8.64	2.46	1.42	1.47	38.13	33.20	0.90	0.28	61.07	38.93	100
Summa	10.76	3.20	5.75	4.33	1.18	1.11	33.71	39.06	0.63	0.27	52.03	47.97	100
1945													
Män	10.58	5.62	3.49	5.10	0.59	0.52	28.26	44.72	0.27	0.85	43.19	56.81	100
Kvinnor	11.30	1.73	6.34	1.95	1.01	1.48	35.91	39.34	0.47	0.47	55.03	44.97	100
Summa	10.88	3.97	4.70	3.76	0.77	0.93	31.51	42.43	0.36	0.69	48.22	51.78	100
¹ Salaried employees. — ² Wage-earners.													

Tab. 34 Folkmängden efter hushåll 1945 och 1950
Population by household

Samtliga kategorier <i>All categories</i>	Antal hushåll med <i>Households of</i>								S:a <i>Total</i>	Folk- mängd <i>Popu- lation</i>
	1	2	3	4	5	6	7	8- ∞		
	personer <i>persons</i>									
1945	127 081	74 665	57 057	30 300	10 955	3 832	1976		305 866	661 461
1950	70 551	81 781	64 316	41 573	16 538	5 559	1 802	1 045	283 165	731 195
Samboende äkta makar <i>Married couples</i>										
1945	—	53 296	49 078	27 901	10 172	3 616	1 193	723	145 979	452 460
1950	—	51 733	51 996	36 673	14 690	4 861	1 535	803	162 291	526 396
I % av samtliga hushåll <i>In % of all households</i>										
Samtliga kategorier										
1945	41.5	24.4	18.7	9.9	3.6	1.3	0.6		100	
1950	24.9	28.9	22.7	14.7	5.8	2.0	0.6	0.4	100	
Samboende äkta makar										
1945	—	36.5	33.6	19.1	7.0	2.5	0.8	0.5	100	
1950	—	31.9	32.0	22.6	9.1	3.0	0.9	0.5	100	

Tab. 35 Inflyttning till och utflyttning från Stockholm 1926—1959
Migration

	In- flyttning (approx.) 1000-tal <i>Immig- ration</i>	Ut- flyttning (approx.) 1000-tal <i>Emi- gration</i>	Inflyttningsvinst <i>Immigration surplus</i>				In- flyttning (approx.) 1000-tal <i>Immig- ration</i>	Ut- flyttning (approx.) 1000-tal <i>Emi- gration</i>	Inflyttningsvinst <i>Immigration surplus</i>		
			I allt <i>Total</i>	Därav <i>Including</i>					I allt <i>Total</i>	Därav <i>Including</i>	
				M. M.	Kv. F.					M. M.	Kv. F.
1926	32.2	21.1	10 807	4 327	6 480	1943	40.7	27.0	13 706	5 774	7 932
1927	32.8	22.2	11 900	4 835	7 065	1944	43.3	30.7	12 556	6 513	6 043
1928	31.4	22.2	9 568	3 907	5 661	1945	44.0	35.5	8 701	4 533	4 168
1929	34.9	21.8	12 833	6 156	6 677	1946	52.8	42.1	11 106	5 966	5 140
1930	37.6	22.0	15 812	6 973	8 839	1947	42.8	35.5	6 377	4 259	2 118
1931	34.4	22.3	12 660	5 786	6 874	1948	35.8	35.1	799	711	88
1932	29.1	24.0	5 312	1 749	3 563	1949	34.4	32.1	2 404	1 216	1 188
1933	26.3	23.7	2 132	801	1 331	1950	37.3	29.8	7 555	3 506	4 049
1934	27.1	23.0	4 909	1 664	3 245	1951	34.4	32.4	2 022	990	1 032
1935	31.5	23.2	8 145	2 929	5 216	1952	33.7	28.4	5 300	2 585	2 715
1936	33.4	22.7	9 846	3 791	6 055	1953	32.3	28.6	3 724	1 786	1 938
1937	36.0	24.0	13 058	5 980	7 078	1954	32.1	28.5	3 618	1 822	1 796
1938	40.0	27.3	12 764	6 092	6 672	1955	32.5	27.0	5 130	2 626	2 504
1939	41.9	30.4	11 224	5 944	5 280	1956	31.8	27.5	4 483	2 368	2 115
1940	34.6	29.3	5 183	2 217	2 966	1957	30.3	28.7	1 350	829	521
1941	33.8	27.4	6 249	2 523	3 726	1958	28.2	26.9	¹ 1 354	716	638
1942	34.8	26.8	8 162	3 328	4 834	1959	29.1	28.9	¹ 251	244	7

Anm. Resultaten av in- och utflyttningen (summariska siffror) stämma av vissa redovisnings-
skäl ej med de här av statistiska centralbyrån angivna inflyttningsöverskotten.

¹ Avser ökningen av den kyrkobokförda befolkningen.

Tab. 36 Födda och döda efter olika fördelningsgrunder 1751—1959

Births and deaths

	Levande födda <i>Live births</i>		Dödfödda <i>Still births</i>		Levande födda <i>Live births</i>		Årligen på 1 000 inv. ² <i>Yearly per 1 000 inhab.</i>		Döda <i>Deaths</i>	
	Gossar <i>Males</i>	Flickor <i>Females</i>	Antal <i>Number</i>	‰ ¹	Inom <i>In wedlock</i>	Utom <i>Out of wedlock</i>	I äkt. <i>In wedlock</i>	Ut. äkt. <i>Out of wedlock</i>	Män <i>Males</i>	Kvinnor <i>Females</i>
					äktenskap	äktenskap	I äkt.	Ut. äkt.		
1751—1755	6 671	6 511	292	21.7	11 702	1 480	36.5	4.6	7 672	7 326
1761—1765	6 497	6 234	460	34.9	11 207	1 524	31.3	4.3	9 949	9 185
1771—1775	5 820	5 611	318	27.1	9 612	1 819	26.7	5.1	8 796	8 343
1781—1785	6 099	6 022	321	25.8	10 203	1 918	27.0	5.1	9 696	9 033
1791—1795	6 949	6 850	460	32.3	9 586	4 213	26.4	11.6	8 437	8 249
1801—1805	6 177	6 183	356	28.0	7 510	4 850	20.2	13.0	7 301	7 315
1806—1810	5 735	5 484	382	32.9	6 801	4 418	19.8	12.8	11 106	9 819
1811—1815	6 227	5 886	392	31.3	7 763	4 350	22.6	12.6	7 898	7 076
1816—1820	6 408	6 346	420	31.9	8 046	4 708	21.4	12.6	8 540	8 080
1821—1825	6 664	6 509	556	40.5	8 119	5 054	21.0	13.0	8 144	6 677
1826—1830	6 534	6 341	624	46.2	8 063	4 812	20.1	12.0	11 389	8 791
1831—1835	6 776	6 515	746	53.1	7 882	5 409	19.2	13.2	10 494	9 290
1836—1840	6 802	6 543	871	61.3	7 745	5 600	18.6	13.4	10 120	8 183
1841—1845	7 188	6 927	828	55.4	7 751	6 364	18.0	14.8	8 650	7 520
1846—1850	7 555	7 111	765	49.6	8 151	6 515	18.0	14.4	9 297	8 196
1851—1855	8 319	7 957	946	54.9	8 889	7 387	18.7	15.5	11 129	10 208
1856—1860	9 794	9 143	1 113	55.5	11 038	7 899	21.4	15.3	10 674	9 176
1861—1865	11 301	10 874	1 132	48.6	13 256	8 919	21.6	14.6	11 071	9 951
1866—1870	11 442	10 998	1 031	43.9	13 509	8 931	19.9	13.2	10 735	9 881
1871—1875	11 899	11 558	1 190	48.3	14 710	8 747	20.3	12.1	13 551	11 867
1876—1880	13 022	12 752	1 100	40.9	17 024	8 750	20.6	10.6	11 179	10 365
1881—1885	16 182	15 182	1 146	35.3	21 925	9 439	23.0	9.9	12 157	11 038
1886—1890	18 972	18 155	1 207	31.5	26 721	10 406	23.0	9.0	12 759	11 834
1891—1895	18 311	17 241	1 053	28.8	25 402	10 150	19.8	7.9	13 137	12 562
1896—1900	18 877	17 555	1 182	31.4	25 291	11 141	17.4	7.7	13 973	12 491
1901—1905	18 834	18 027	1 115	29.4	24 867	11 994	16.0	7.7	12 946	12 092
1906—1910	20 983	19 999	1 227	29.1	26 801	14 181	15.9	8.4	13 228	12 558
1911—1915	19 266	18 254	1 012	26.3	24 143	13 377	13.1	7.2	13 047	13 004
1916—1920	16 578	15 488	735	22.4	22 817	9 249	11.1	4.5	13 740	14 502
1921—1925	14 908	13 901	704	23.9	20 851	7 958	9.7	3.7	11 269	13 374
1926—1930	13 427	12 293	723	27.3	18 963	6 757	8.0	2.9	12 912	14 541
1931—1935	14 039	13 301	755	26.9	21 929	5 411	8.4	2.1	13 556	15 261
1936—1940	18 257	17 116	900	24.8	30 280	5 093	10.7	1.8	14 636	16 153
1941—1945	32 167	30 737	1 520	23.6	56 429	6 475	18.0	2.1	15 125	16 095
1946—1950	33 641	31 503	1 321	19.9	58 083	7 061	16.3	2.0	16 622	17 551
1951—1955	28 514	26 669	1 004	17.9	49 009	6 174	12.8	1.6	17 321	17 647
1948	6 901	6 433	248	18.3	11 891	1 443	16.8	2.1	3 312	3 509
1949	6 409	5 986	247	19.5	11 046	1 349	15.1	1.9	3 417	3 481
1950	5 996	5 625	228	19.2	10 402	1 219	14.1	1.6	3 329	3 526
1951	5 677	5 358	232	20.6	9 705	1 330	12.9	1.8	3 295	3 505
1952	5 789	5 345	202	17.8	9 884	1 250	13.1	1.6	3 408	3 432
1953	5 846	5 457	196	17.0	10 100	1 203	13.2	1.6	3 516	3 584
1954	5 540	5 136	196	18.0	9 576	1 100	12.4	1.4	3 505	3 556
1955	5 662	5 373	178	15.9	9 744	1 291	12.5	1.7	3 597	3 570
1956	5 896	5 469	200	17.3	9 967	1 398	12.6	1.8	3 893	3 787
1957	5 858	5 446	173	15.1	9 954	1 350	12.5	1.7	3 974	3 880
1958	5 660	5 229	186	16.8	9 599	1 290	11.9	1.6	3 802	3 783
1959	5 442	5 048	174	16.3	9 135	1 355	11.3	1.7	3 887	3 830

¹ Dödfödda i ‰ av samtliga födda. *Still births in ‰ of all births.* — ² På medelfolkmängden.

Tab. 37 Folkökningen och dess särskilda faktorer 1721—1959
Population increase and its elements

	Folkmängd vid periodens slut ¹ <i>Population at the end of the period</i>	Folkökning <i>Population increase</i>	Folkökningens faktorer <i>Elements of the population increase</i>		Av inflyttnings- överskottet var <i>Influx excess coming</i>		Folkbytet med utlandet <i>Migration</i>	
			Födelse- överskott <i>Excess of births</i>	Inflytt- ningsöver- skott ² <i>Excess of influx</i>	vinst fr. övriga landet <i>fr. other parts of the country</i>	vinst fr. utlandet <i>from abroad</i>	Ut- vandring <i>Emigra- tion</i>	In- vandring <i>Immigra- tion</i>
1721—30	50 000	5 000	— 213	5 213	5 213	.	.	.
1731—40	51 500	1 500	— 8 458	9 958	9 958	.	.	.
1741—50	60 018	8 518	— 7 402	15 920	15 920	.	.	.
1751—60	69 211	9 193	— 7 526	16 719	16 719	.	.	.
1761—70	70 902	1 691	— 7 682	9 373	9 373	.	.	.
1771—80	75 809	4 907	— 9 364	14 271	14 271	.	.	.
1781—90	69 716	— 6 093	— 11 739	5 646	5 646	.	.	.
1791—00	75 517	5 801	— 5 709	11 510	11 510	.	.	.
1801—10	65 474	— 10 043	— 11 962	1 919	1 919	.	.	.
1811—20	75 569	10 095	— 6 727	16 822	16 822	.	.	.
1821—30	80 621	5 052	— 8 953	14 005	14 005	.	.	.
1831—40	84 161	3 540	— 11 451	14 991	14 991	.	.	.
1841—50	93 070	8 909	— 4 882	13 791	13 791	.	.	.
1851—60	109 878	16 808	— 5 974	22 782	23 456	— 674	674	.
1861—70	133 597	23 719	2 977	20 742	25 921	— 5 179	5 179	.
1871—80	167 868	34 271	2 269	32 002	35 496	— 3 494	6 294	2 800
1881—90	245 331	77 463	20 703	56 760	70 136	— 13 376	18 361	4 985
1891—00	300 523	55 192	19 821	35 371	45 483	— 10 112	17 197	7 085
1901—10	343 832	43 309	27 019	16 290	22 033	— 5 743	16 702	10 959
1911—20 ²	419 788	75 956	15 293	² 29 235	27 047	2 188	10 422	12 610
1921—30 ²	502 203	82 415	2 433	² 79 494	80 215	— 721	11 571	10 850
1931—40	590 543	88 340	3 107	85 233	77 563	7 670	7 146	14 816
1941—50 ²	745 936	155 393	62 655	² 77 615	59 699	17 916	14 375	32 291
1940	590 543	6 922	1 739	5 183	4 177	1 006	770	1 776
1941	599 962	9 419	3 170	6 249	5 372	877	338	1 215
1942	613 754	13 792	5 630	8 162	7 830	332	449	781
1943	634 179	20 425	6 719	13 706	12 621	1 085	346	1 431
1944	654 864	20 685	8 129	12 556	8 977	3 579	253	3 832
1945	671 601	16 737	8 036	8 701	5 185	3 516	1 060	4 576
1946	690 108	18 507	7 401	11 106	10 283	823	2 545	3 368
1947	703 279	13 171	6 794	6 377	3 523	2 854	1 739	4 593
1948	710 591	7 312	6 513	799	— 1 191	1 990	1 954	3 944
1949 ²	733 615	² 7 901	5 497	² 2 404	1 255	1 149	2 860	4 009
1950	745 936	12 321	4 766	7 555	5 844	1 711	2 831	4 542
1951	752 193	6 257	4 235	2 022	987	1 035	3 893	4 928
1952	761 787	9 594	4 294	5 300	3 548	1 752	2 955	4 707
1953	769 714	7 927	4 203	3 724	4 300	— 576	4 590	4 014
1954	776 947	7 233	3 615	3 618	2 923	695	3 113	3 808
1955	785 945	8 998	3 868	5 130	3 650	1 480	3 034	4 514
1956	794 113	8 168	3 685	4 483	3 556	927	3 527	4 454
1957	798 913	4 800	3 450	1 350	31	1 319	3 560	4 879
1958	804 910	³ 4 658	3 304	1 354	399	955	3 246	4 201
1959	807 909	2 999	2 748	251	— 76	327	3 491	3 818

¹ För åren 1721—1750 endast efter uppskattning, för åren 1751—1957 mantalsskriven folkmängd och för åren 1958 och 1959 kyrkoskriven folkmängd. — ² Den genom inkorporeringarna erhållna folkmängden har ej medräknats i inflyttningsöverskottet. — ³ Avser ökningen av den kyrkobokförda befolkningen.

Tab. 37 (Forts.) Folkökningen och dess särskilda faktorer 1721—1959

	Medel-folkmängd ¹ Mean population	Årligen på 1 000 inv. av medelfolkmängden Yearly per 1 000 inh. of mean population						
		Folkökning Population increase	Folkökningens faktorer Elements of the population increase		Av inflyttningsöverskottet var Influx excess coming		Folkbytet med utlandet Migration	
			Födelseöverskott Excess of births	Inflyttningsöverskott ² Excess of influx	vinst fr. övriga landet fr. other parts of the country	vinst fr. utlandet from abroad	Ut-vandring Emigration	In-vandring Immigration
1721—30	47 960	.	— 0.5
1731—40	51 360	.	— 16.4
1741—50	54 290	.	— 13.7
1751—60	67 340	13.7	— 11.1	24.8	24.8	.	.	.
1761—70	70 340	2.4	— 10.9	13.3	13.3	.	.	.
1771—80	73 070	6.7	— 12.8	19.5	19.5	.	.	.
1781—90	74 430	— 8.2	— 15.8	7.6	7.6	.	.	.
1791—00	74 220	7.8	— 7.7	15.5	15.5	.	.	.
1801—10	71 640	— 14.0	— 16.7	2.7	2.7	.	.	.
1811—20	71 920	14.0	— 9.3	23.3	23.3	.	.	.
1821—30	78 850	6.4	— 11.4	17.8	17.8	.	.	.
1831—40	82 650	4.2	— 13.9	18.1	18.1	.	.	.
1841—50	88 230	10.1	— 5.6	15.7	15.7	.	.	.
1851—60	99 120	17.0	— 6.1	23.1	23.8	— 0.7	0.7	.
1861—70	129 115	18.4	2.4	16.0	20.0	— 4.0	4.0	.
1871—80	155 067	22.1	1.4	20.7	23.0	— 2.3	4.1	1.8
1881—90	211 449	36.6	9.8	26.8	33.1	— 6.3	8.7	2.4
1891—00	273 662	20.2	7.2	13.0	16.7	— 3.7	6.3	2.6
1901—10	323 574	13.4	8.4	5.0	6.8	— 1.8	5.2	3.4
1911—20 ²	390 055	19.5	3.9	² 7.5	7.0	0.5	2.7	3.2
1921—30 ²	449 760	18.3	0.5	² 17.6	17.8	— 0.2	2.6	2.4
1931—40	541 742	16.3	0.6	15.7	14.3	1.4	1.3	2.7
1941—50 ²	668 652	23.2	9.4	² 11.6	8.9	2.7	2.1	4.8
1940	587 062	11.8	3.0	8.8	7.1	1.7	1.3	3.0
1941	595 233	15.8	5.3	10.5	9.0	1.5	0.5	2.0
1942	606 858	22.7	9.3	13.4	12.9	0.5	0.7	1.2
1943	623 967	32.7	10.8	21.9	20.2	1.7	0.6	2.3
1944	644 522	32.1	12.6	19.5	14.0	5.5	0.4	5.9
1945	663 074	25.2	12.1	13.1	7.8	5.3	1.6	6.9
1946	680 696	27.2	10.9	16.3	15.1	1.2	3.7	4.9
1947	696 694	18.9	9.8	9.1	5.0	4.1	2.5	6.6
1948	706 935	10.3	9.2	1.1	— 1.7	2.8	2.8	5.6
1949 ²	729 665	² 10.8	7.5	² 3.3	1.7	1.6	3.9	5.5
1950	738 879	16.7	6.5	10.2	7.9	2.3	3.8	6.1
1951	749 065	8.4	5.7	2.7	1.3	1.4	5.2	6.6
1952	756 990	12.7	5.7	7.0	4.7	2.3	3.9	6.2
1953	765 751	10.3	5.5	4.8	5.6	— 0.8	6.0	5.2
1954	773 331	9.4	4.7	4.7	3.8	0.9	4.0	4.9
1955	781 446	11.5	4.9	6.6	4.7	1.9	3.9	5.8
1956	790 029	10.3	4.6	5.7	4.5	1.2	4.4	5.6
1957	796 513	6.0	4.3	1.7	0.0	1.7	4.4	6.1
1958	801 912	5.8	4.1	1.7	0.5	1.2	4.0	5.2
1959	806 410	3.7	3.4	0.3	— 0.1	0.4	4.3	4.7

¹ För åren 1721—1750 endast efter uppskattning, för övriga år beräkning enligt den rättsliga folkmängden. — ² Den genom inkorporeringarna erhållna folkmängden har ej medräknats i inflyttningsöverskottet.

Tab. 38 Folkmängdens omsättning församlingsvis 1958—1959

Population by parish. Vital statistics

Församling Parish	Folkmäng- den d. 1/11 1958 Population	Levande födda Live births	Inflyttade Immigra- tion	Döda Deaths	Utflyttade Emigration	Förändring genom omflytt- ning inom staden ¹	Folkmäng- den d. 1/11 1959 Population
Nikolai	6 906	77	354	103	354	— 335	6 545
män <i>males</i>	3 492	35	178	63	175	— 190	3 277
kvinnor <i>females</i>	3 414	42	176	40	179	— 145	3 268
Klara	3 602	38	252	56	217	— 199	3 420
män	1 638	23	125	26	121	— 77	1 562
kvinnor	1 964	15	127	30	96	— 122	1 858
Kungsholm	25 242	212	1 118	363	1 092	— 530	24 587
män	10 741	100	561	181	486	— 276	10 459
kvinnor	14 501	112	557	182	606	— 254	14 128
S:t Göran	42 864	362	1 179	594	1 304	— 936	41 571
män	18 416	184	515	275	584	— 485	17 771
kvinnor	24 448	178	664	319	720	— 451	23 800
Adolf Fredrik	11 682	125	800	170	682	— 562	11 193
män	5 239	73	447	79	355	— 292	5 033
kvinnor	6 443	52	353	91	327	— 270	6 160
Gustav Vasa	16 806	173	782	320	692	— 375	16 374
män	7 246	85	378	159	330	— 196	7 024
kvinnor	9 560	88	404	161	362	— 179	9 350
Matteus	38 545	307	1 467	577	1 497	— 743	37 502
män	16 593	161	715	276	716	— 382	16 095
kvinnor	21 952	146	752	301	781	— 361	21 407
Jakob	3 413	24	348	34	223	— 247	3 281
män	1 745	8	254	16	146	— 146	1 699
kvinnor	1 668	16	94	18	77	— 101	1 582
Johannes	15 488	134	708	236	663	— 711	14 720
män	6 986	65	382	124	311	— 399	6 599
kvinnor	8 502	69	326	112	352	— 312	8 121
Engelbrekt	24 129	257	1 041	309	1 077	— 694	23 347
män	10 388	137	427	135	445	— 280	10 092
kvinnor	13 741	120	614	174	632	— 414	13 255
Hedvig Eleonora	16 661	138	837	251	879	— 338	16 168
män	6 767	76	345	99	376	— 164	6 549
kvinnor	9 894	62	492	152	503	— 174	9 619
Oscar	41 858	348	1 709	506	1 912	— 193	41 304
män	17 562	185	723	218	829	— 79	17 344
kvinnor	24 296	163	986	288	1 083	— 114	23 960
Katarina	44 408	462	1 392	683	1 320	— 993	43 266
män	20 826	243	790	328	658	— 496	20 377
kvinnor	23 582	219	602	355	662	— 497	22 889

¹ Change by removal within Stockholm. — Av bokföringsskäl ger omflyttningen mellan församlingarna ej noll till slutresultat.

Tab. 38 (Forts.) Folkmängdens omsättning församlingsvis 1958—1959

Församling	Folkmängden d. 1/11 1958	Levande födda	Inflyttade	Döda	Utflyttade	Förändring genom omflyttning inom staden	Folkmängden d. 1/11 1959
Sofia	21 344	219	584	276	615	— 355	20 901
män	9 566	108	305	145	297	— 129	9 408
kvinnor	11 778	111	279	131	318	— 226	11 493
Maria	18 203	193	825	266	709	— 435	17 811
män	8 353	102	334	148	318	— 111	8 212
kvinnor	9 850	91	491	118	391	— 324	9 599
Högalid	35 987	371	1 196	587	1 096	— 923	34 948
män	16 566	183	567	332	515	— 439	16 030
kvinnor	19 421	188	629	255	581	— 484	18 918
Hägersten	60 664	699	1 777	360	1 997	— 1 399	59 384
män	30 003	358	928	202	1 024	— 741	29 322
kvinnor	30 661	341	849	158	973	— 658	30 062
Brännkyrka	42 308	712	1 304	165	1 241	— 10	42 908
män	21 032	338	639	82	609	— 101	21 217
kvinnor	21 276	374	665	83	632	+ 91	21 691
Vantör	45 754	1 226	2 693	307	1 956	+ 7 556	54 966
män	22 693	637	1 266	158	973	+ 3 781	27 246
kvinnor	23 061	589	1 427	149	983	+ 3 775	27 720
Enskede	46 131	545	1 264	340	1 397	+ 326	46 529
män	21 999	287	625	175	698	+ 154	22 192
kvinnor	24 132	258	639	165	699	+ 172	24 337
Skarpnäck	47 544	650	1 065	177	1 368	— 994	46 720
män	23 401	332	518	104	677	— 486	22 984
kvinnor	24 143	318	547	73	691	— 508	23 736
Farsta	45 901	1 067	1 925	165	1 473	+ 3 512	50 767
män	22 754	546	926	88	711	+ 1 763	25 190
kvinnor	23 147	521	999	77	762	+ 1 749	25 577
Bromma	39 436	485	1 141	267	1 271	— 694	38 830
män	19 008	260	541	138	590	— 328	18 753
kvinnor	20 428	225	600	129	681	— 366	20 077
Västerled	29 624	274	991	274	1 075	— 544	28 996
män	13 680	144	430	149	477	— 244	13 384
kvinnor	15 944	130	561	125	598	— 300	15 612
Essinge	10 744	93	329	65	376	— 204	10 521
män	5 067	49	160	35	178	— 126	4 937
kvinnor	5 677	44	169	30	198	— 78	5 584
Spånga	68 196	1 389	2 541	300	2 710	+ 1 047	70 163
män	33 617	734	1 269	160	1 372	+ 466	34 554
kvinnor	34 579	655	1 272	140	1 338	+ 581	35 609
Summa Total	803 440	10 580	29 622	7 751	29 196	+ 27	806 722
män	375 378	5 453	14 348	3 895	13 971	— 3	377 310
kvinnor	428 062	5 127	15 274	3 856	15 225	+ 30	429 412

Tab. 39 Ingångna och upplösta äktenskap, hemskillnader m. m. 1921—1959
Contracted and annulled marriages, judicial separations etc.

	1921— 1930	1931— 1940	1941— 1950	1957	1958	1959
Ingångna äktenskap <i>Contracted marriages</i>						
Hela antalet vigda par <i>Total number of marriages</i>	43 497	65 613	85 255	6 965	6 469	6 490
Kyrklig vigsel <i>Married in Church</i>	32 906	52 150	73 762	6 007	5 577	5 632
Borgerlig vigsel <i>Civil marriage</i>	10 591	13 463	11 493	958	892	858
Vigda män i första giftet <i>Married men by first marriage</i>	38 597	57 461	69 778	5 348	5 078	5 043
Vigda män i omgifte <i>Married men by re-marriage</i>	4 900	8 152	15 477	1 617	1 391	1 447
Vigda kvinnor i första giftet <i>Married women by first marriage</i>	40 768	60 843	73 898	5 626	5 346	5 267
Vigda kvinnor i omgifte <i>Married women by re-marriage</i>	2 729	4 770	11 357	1 339	1 123	1 223
Vigda og. män med og. kvinnor <i>Marriages of unmarried men to unmarried women</i>	36 862	54 547	63 646	4 725	4 546	4 511
Män i första giftet efter ålder ¹ <i>Men by first marriage, by age</i>						
—20	22	89	926	115	127	98
20—25	6 711	11 548	20 743	1 814	1 828	1 870
25—30	15 974	24 069	26 538	1 969	1 795	1 829
30—35	9 166	12 472	11 395	842	778	676
35—40	3 959	4 903	4 833	337	286	330
40—45	1 641	2 016	2 069	141	129	106
45—50	662	920	995	54	59	73
50— ω	500	664	912	76	76	61
Kvinnor i första giftet efter ålder ¹ <i>Women by first marriage, by age</i>						
—20	1 206	1 922	5 119	674	737	630
20—25	13 255	21 063	30 537	2 633	2 493	2 638
25—30	14 629	22 092	21 159	1 406	1 275	1 151
30—35	6 777	9 461	8 716	583	492	418
35—40	2 779	3 537	4 386	259	237	181
40—45	1 169	1 592	2 065	121	95	88
45—50	547	688	1 039	92	73	73
50— ω	406	488	877	115	92	88
Upplösta äktenskap, hemskillnader m. m. <i>Annulled marriages, judicial separations etc.</i>						
Upplösta äktenskap <i>Marriages annulled</i>	22 728	30 872	42 881	5 297	4 956	5 063
Genom döden <i>by death</i>	17 409	21 618	25 081	3 111	2 983	3 108
Mannens död <i>by husband's death</i>	10 578	13 560	16 323	2 151	2 096	2 161
Hustruns död <i>by wife's death</i>	6 831	8 058	8 758	960	887	947
Genom skilsmässa <i>by divorce</i>	5 319	9 254	17 800	2 186	1 973	1 955
Levande omyndiga barn vid skilsmässan <i>Children under age at time of divorce</i>	6 502	8 582	14 797	.	2 051	2 133
Avkunnade hemskillnader <i>Judicial separations</i>	5 657	10 230	19 637	2 079	2 060	.
Medling i äktenskapstvister ² <i>Mediation of marriage strifes</i>	35 839	12 457	2 258	1 433	1 477

¹ Männerna äro fördelade åldersvis i kombination med mannens hemort och kvinnorna efter kvinnans hemort. Summorna stämma därför icke med övriga uppgifter om ingångna äktenskap, som för åren t. o. m. 1954 avse kvinnans hemort men fr. o. m. 1955 mannens. Även uppgifterna om skilsmässor och hemskillnader avse t. o. m. 1954 kvinnans hemort men fr. o. m. 1955 mannens hemort. — ² Genom av överståthållarämbetet utsedda medlare. — ³ Uppgiften avser åren 1934—1940.

Tab. 40 Giftermål fördelade efter makarnas ålder och civilstånd 1959

Marriages by age and marital status of husband and wife

Männens ålder Age of husbands	Kvinnornas ålder Age of wives											Summa Total	Därav kvinnan ej kyrko- skrivnen i Stockholm ¹
	15-20	20-25	25-30	30-35	35-40	40-45	45-50	50-55	55-60	60-65	65- ω		
15-20	75	21	2	—	—	—	—	—	—	—	—	98	109
20-25	398	1 277	176	25	9	1	1	—	—	—	—	1 887	597
25-30	126	1 036	591	162	39	9	6	—	—	—	—	1 969	266
30-35	22	229	349	187	89	27	6	3	—	—	—	912	88
35-40	9	100	159	181	119	55	18	5	2	—	—	648	60
40-45	2	20	43	62	83	60	42	8	—	—	—	320	33
45-50	—	8	19	30	47	59	63	32	3	1	—	262	17
50-55	—	1	4	10	26	28	37	32	14	2	—	154	13
55-60	—	2	2	5	9	13	21	29	15	8	1	105	6
60-65	—	1	1	1	1	4	13	11	16	10	2	60	2
65- ω	—	—	—	2	3	3	11	15	14	14	13	75	—
Summa Total	632	2 695	1 346	665	425	259	218	135	64	35	16	6 490	1 191
Därav i äktenskap med In marriage between													
bägge ogifta single persons	609	2 456	947	295	105	44	26	19	8	2	—	4 511	
mannen ogift, kvin- nan förut gift ² . . .	2	43	136	139	92	62	30	19	5	2	2	532	
mannen förut gift, kvinnan ogift ³	21	182	204	123	76	44	47	26	19	9	5	756	
bägge förut gifta ⁴ . . .	—	14	59	108	152	109	115	71	32	22	9	691	

¹ Woman not registered in Stockholm. — ² bachelor and widowed or divorced woman. — ³ widowed or divorced man and spinster.— ⁴ widowed or divorced.

Tab. 41 Ingångna äktenskap församlingsvis i inre och yttre staden 1921-1959

Marriages contracted by parish in inner and outer city

Församling Parish	1921- 1930	1931- 1940	1941- 1950	1957	1958	1959
Inre staden Inner city	38 466	56 312	63 981	3 558	3 324	3 219
Nikolai	1 284	1 386	1 266	81	65	58
Klara	1 322	1 071	919	40	20	30
Kungsholm	4 819	4 047	4 562	216	210	233
S:t Göran						
Adolf Fredrik	1 876	2 295	2 663	149	130	125
Gustav Vasa	2 231	3 146	3 667	193	150	160
Matteus	4 349	6 518	6 951	360	337	311
Jakob	948	922	800	32	37	38
Johannes	2 331	2 824	2 930	154	144	161
Engelbrekt	2 717	3 512	3 985	241	228	182
Hedvig Eleonora	2 540	3 049	3 523	152	157	165
Oscar	2 725	4 304	6 563	379	313	334
Katarina	4 391	7 014	7 644	467	446	384
Sofia	1 711	3 323	3 147	179	175	182
Maria	5 222	3 208	3 448	189	218	174
Högalid						

Anm. Uppgifterna avse endast de territoriella församlingarna. — Jfr även Tab. 39 not 1.

Tab. 41 (Forts.) Ingångna äktenskap församlingsvis i inre och yttre staden 1921—1959

Församling	1921- 1930	1931- 1940	1941- 1950	1957	1958	1959
Yttre staden <i>Outer city</i>	4 186	8 124	19 230	3 115	2 847	2 992
Hägersten	} 2 963	} 3 081	} 7 295	517	510	493
Brännkyrka				308	222	248
Vantör				250	270	369
Enskede				371	313	320
Skarpnäck				324	270	276
Farsta				239	279	268
Bromma	1 223	3 249	6 733	333	265	261
Västerled				243	243	245
Essinge				88	72	103
Spånga			242	442	403	409
Hela staden <i>Entire city</i>	42 652	64 436	83 211	6 673	6 171	6 211

Tab. 42 Gifta efter ålder i % av folkmängden folkräkningsåren 1900—1950
Married males and females by age in % of whole population

	Ålder <i>Age</i>										Hela folk- mäng- den <i>Total</i>
	15—20	20—25	25—30	30—35	35—40	40—45	45—50	50—65	65— ω	15— ω	
Män <i>Males</i>											
1900	—	5.42	29.10	53.27	66.28	71.66	72.17	69.78	57.12	41.05	30.34
1910	0.02	5.40	31.79	53.37	64.13	69.48	72.92	71.25	57.36	42.62	32.29
1920	0.01	4.95	30.58	56.05	67.97	71.50	72.50	71.36	57.21	46.88	36.25
1930	0.01	6.06	33.98	61.21	73.10	76.46	76.46	73.09	57.41	50.89	41.99
1935	0.02	7.17	37.18	62.34	72.84	77.28	77.49	73.73	56.58	53.85	45.26
1940	0.17	11.69	47.74	68.63	76.70	78.74	79.82	75.11	56.78	57.91	48.90
1945	0.46	18.34	53.74	73.75	79.41	81.38	81.46	77.76	59.08	62.71	50.61
1950	0.62	19.42	53.70	73.37	79.52	81.50	81.94	79.96	61.53	65.00	50.45
Kvinnor <i>Females</i>											
1900	0.79	12.29	30.98	45.35	52.07	53.98	52.70	39.92	17.43	33.01	25.90
1910	0.75	12.77	34.04	46.89	51.98	52.01	51.03	41.93	18.79	33.48	26.93
1920	0.62	12.13	34.45	49.79	55.54	56.43	54.53	43.55	20.65	36.17	29.69
1930	0.57	13.36	37.77	54.38	58.69	59.24	57.29	47.20	22.60	39.00	33.75
1935	0.60	15.06	41.38	54.78	59.72	59.98	57.40	48.15	22.60	41.42	36.31
1940	1.58	22.93	50.89	61.68	62.71	61.64	58.66	48.35	22.77	45.48	39.93
1945	3.20	30.42	59.34	67.93	68.25	65.08	60.89	49.62	24.53	50.02	42.28
1950	3.85	35.51	63.48	72.43	71.78	68.99	63.89	51.67	25.68	53.29	43.53
Samtliga <i>Whole popula- tion</i>											
1900	0.41	8.80	30.09	48.86	58.26	61.60	61.25	51.49	28.87	36.56	27.92
1910	0.41	9.33	32.98	49.93	57.43	59.46	60.11	53.49	30.33	37.46	29.34
1920	0.34	9.02	32.75	52.61	61.36	63.42	62.50	54.66	32.60	40.80	32.62
1930	0.31	10.28	36.13	57.41	65.14	67.05	66.27	58.41	34.50	44.16	37.42
1935	0.32	11.73	39.58	58.11	65.58	67.73	66.49	59.57	34.38	46.82	40.29
1940	0.90	18.04	49.48	64.79	68.94	69.26	68.04	60.22	35.00	50.94	43.96
1945	1.90	25.09	56.76	70.62	73.32	72.33	70.00	61.89	37.51	55.63	46.06
1950	2.28	28.06	58.79	72.88	75.41	74.67	71.90	63.82	39.57	58.56	46.73

Tab. 43 Giftermål, levande födda samt döda 1721—1959

Marriages, live births and deaths

	Medel- folk- mängd ¹ <i>Mean popu- lation</i>	Gifter- mål ² <i>Marriages</i>	Levande födda <i>Live births</i>	Döda <i>Deaths</i>	Överskott av födda <i>Excess of live births</i>	Årligen på 1 000 invånare <i>Yearly per 1 000 inhabitants</i>			
						Gifter- mål	Levande födda	Döda	Över- skott
1721—30	47 960	.	18 243	18 456	— 213	.	38.0	38.5	— 0.5
1731—40	51 360	.	18 626	27 084	— 8 458	.	36.3	52.7	— 16.4
1741—50	54 290	.	21 363	28 765	— 7 402	.	39.3	53.0	— 13.7
1751—60	67 340	8 964	26 172	33 698	— 7 526	13.31	38.9	50.0	— 11.1
1761—70	70 340	8 904	25 582	33 264	— 7 682	12.66	36.4	47.3	— 10.9
1771—80	73 070	7 959	23 749	33 113	— 9 364	10.89	32.5	45.3	— 12.8
1781—90	74 430	6 717	24 859	36 598	— 11 739	9.02	33.4	49.2	— 15.8
1791—00	74 220	7 807	26 975	32 684	— 5 709	10.52	36.3	44.0	— 7.7
1801—10	71 640	5 894	23 579	35 541	— 11 962	8.23	32.9	49.6	— 16.7
1811—20	71 920	6 542	24 867	31 594	— 6 727	9.10	34.6	43.9	— 9.3
1821—30	78 850	6 770	26 048	35 001	— 8 953	8.59	33.0	44.4	— 11.4
1831—40	82 650	6 414	26 636	38 087	— 11 451	7.76	32.2	46.1	— 13.9
1841—50	88 230	6 457	28 781	33 663	— 4 882	7.32	32.6	38.2	— 5.6
1851—60	99 120	9 148	35 213	41 187	— 5 974	9.23	35.5	41.6	— 6.1
1861—70	129 115	9 999	44 615	41 638	2 977	7.74	34.6	32.2	2.4
1871—80	155 067	14 069	49 231	46 962	2 269	9.07	31.7	30.3	1.4
1881—90	211 449	18 736	68 491	47 788	20 703	8.86	32.4	22.6	9.8
1891—00	273 662	21 326	71 984	52 163	19 821	7.79	26.3	19.1	7.2
1901—10	323 574	28 177	77 843	50 824	27 019	8.71	24.1	15.7	8.4
1911—20	390 055	35 470	69 586	54 293	15 293	9.09	17.8	13.9	3.9
1921—30	449 760	43 497	54 529	52 096	2 433	9.67	12.1	11.6	0.5
1931—40	541 742	65 613	62 713	59 606	3 107	12.11	11.6	11.0	0.6
1941—50	668 652	85 255	128 048	65 393	62 655	12.75	19.2	9.8	9.4
1930	494 443	5 325	5 325	5 606	— 281	10.77	10.7	11.3	— 0.6
1935	530 132	6 112	5 491	5 779	— 288	11.53	10.4	10.9	— 0.5
1937	550 370	6 931	6 318	6 207	111	12.59	11.5	11.3	0.2
1938	563 863	7 621	7 190	6 137	1 053	13.52	12.8	10.9	1.9
1939	577 196	8 516	7 767	6 141	1 626	14.75	13.4	10.6	2.8
1940	587 062	8 296	8 041	6 302	1 739	14.13	13.7	10.7	3.0
1941	595 233	8 132	9 411	6 241	3 170	13.66	15.8	10.5	5.3
1942	606 858	8 670	11 083	5 453	5 630	14.29	18.3	9.0	9.3
1943	623 967	8 534	12 728	6 009	6 719	13.68	20.4	9.6	10.8
1944	644 522	9 100	14 816	6 687	8 129	14.12	23.0	10.4	12.6
1945	663 074	9 128	14 866	6 830	8 036	13.77	22.4	10.3	12.1
1946	680 696	9 188	14 144	6 743	7 401	13.50	20.8	9.9	10.9
1947	696 694	8 632	13 650	6 856	6 794	12.39	19.6	9.8	9.8
1948	706 935	8 205	13 334	6 821	6 513	11.61	18.9	9.7	9.2
1949	729 665	7 701	12 395	6 898	5 497	10.55	17.0	9.5	7.5
1950	738 879	7 965	11 621	6 855	4 766	10.78	15.7	9.3	6.4
1951	749 065	7 727	11 035	6 800	4 235	10.32	14.7	9.1	5.6
1952	756 990	7 667	11 134	6 840	4 294	10.13	14.7	9.0	5.7
1953	765 751	7 388	11 303	7 100	4 203	9.65	14.8	9.3	5.5
1954	773 331	7 167	10 676	7 061	3 615	9.27	13.8	9.1	4.7
1955	781 446	7 071	11 035	7 167	3 868	9.05	14.1	9.2	4.9
1956	790 029	6 917	11 365	7 680	3 685	8.76	14.4	9.7	4.7
1957	796 513	6 965	11 304	7 854	3 450	8.74	14.2	9.9	4.3
1958	801 912	6 469	10 889	7 585	3 304	8.07	13.6	9.5	4.1
1959	806 410	6 490	10 490	7 717	2 773	8.05	13.0	9.6	3.4

¹ För åren 1721—1750 endast efter uppskattning, för övriga år är beräkning gjord enligt den rättsliga folkmängden. — ² Jfr Tab. 39 not 1.

Tab. 44 Levande födda och dödfödda efter kön och inom- eller utomäktenskaplig börd 1751—1950

Live births and still births by sex and legitimacy

	Levande födda <i>Live births</i>				Levande födda ärl. på 1000 inv. <i>Live births per 1 000 inhabitants</i>		Dödfödda <i>Still births</i>			Dödfödda av 1 000 födda <i>Still births per 1 000 births</i>		
	Man- kön <i>Males</i>	Kvinn- kön <i>Females</i>	Inom äkten- skap <i>In wedlock</i>	Utom äkten- skap <i>Out of wedlock</i>	Inom äkten- skap <i>In wedlock</i>	Utom äkten- skap <i>Out of wedlock</i>	Inom äkten- skap <i>In wedlock</i>	Utom äkten- skap <i>Out of wedlock</i>	Summa <i>Total</i>	Bland i. äkt. födda <i>In wedlock</i>	Bland ut. äkt. födda <i>Out of wedlock</i>	I allt <i>Total</i>
1751—1760	13 232	12 940	23 354	2 818	34.7	4.2	.	.	597	.	.	22.3
1761—1770	13 034	12 548	22 180	3 402	31.6	4.8	.	.	843	.	.	31.9
1771—1780	12 165	11 584	20 319	3 430	27.8	4.7	.	.	650	.	.	26.6
1781—1790	12 550	12 309	19 659	5 200	26.4	7.0	.	.	686	.	.	26.9
1791—1800	13 647	13 328	18 274	8 701	24.6	11.7	.	.	908	.	.	32.6
1801—1810	11 912	11 667	14 311	9 268	20.0	12.9	.	.	738	.	.	30.3
1811—1820	12 635	12 232	15 809	9 058	22.0	12.6	.	.	812	.	.	31.6
1821—1830	13 198	12 850	16 182	9 866	20.5	12.5	.	.	1 180	.	.	43.3
1831—1840	13 578	13 058	15 627	11 009	18.9	13.3	764	853	1 617	46.6	71.9	57.2
1841—1850	14 743	14 038	15 902	12 879	18.0	14.6	703	890	1 593	42.3	64.6	52.4
1851—1860	18 113	17 100	19 927	15 286	20.1	15.4	937	1 122	2 059	44.9	68.4	55.2
1861—1870	22 743	21 872	26 785	17 850	20.8	13.8	1 099	1 064	2 163	39.4	56.3	46.2
1871—1880	24 921	24 310	31 734	17 497	20.4	11.3	1 216	1 074	2 290	36.9	57.8	44.4
1881—1890	35 154	33 337	48 646	19 845	23.0	9.4	1 423	930	2 353	28.4	44.8	33.2
1891—1900	37 188	34 796	50 693	21 291	18.5	7.8	1 438	797	2 235	27.6	36.1	30.1
1901—1910	39 817	38 026	51 668	26 175	16.0	8.1	1 350	992	2 342	25.5	36.5	29.2
1911—1920	35 844	33 742	46 960	22 626	12.0	5.8	1 049	698	1 747	21.9	29.9	24.5
1921—1930	28 335	26 194	39 808	14 721	8.8	3.3	1 004	423	1 427	24.6	27.9	25.5
1931—1940	32 296	30 417	52 209	10 504	9.6	1.9	1 331	324	1 655	24.9	29.9	25.7
1941—1950	65 808	62 240	114 513	13 535	17.1	2.0	2 458	383	2 841	21.0	27.5	21.7

Tab. 45 Barnaföderskor efter ålder 1821—1959

Confinements by woman's age

Antal <i>Number</i>	Åldersklass <i>Age-class</i>						
	15—20 ¹	20—25	25—30	30—35	35—40	40—45	45—50 ¹
1955 ³	654	2 820	3 383	2 663	1 196	314	24
1956 ³	728	2 830	3 545	2 657	1 292	349	16
1957 ³	788	2 762	3 458	2 666	1 321	337	11
1958 ³	771	2 757	3 354	2 425	1 315	308	15
1959 ³	881	2 793	3 251	2 175	1 166	272	17
Per 1 000 kvinnor årligen inom varje åldersklass ²							
1821—1830	20	137	189	162	114	45	6
1901—1910	21	101	131	111	78	33	3
1911—1920	20	79	90	75	50	20	2
1921—1930	15	54	63	49	30	12	1
1931—1940	13	48	63	52	27	8	0
1941—1950	31	100	120	91	49	13	1
1955 ³	35	117	115	74	37	9	1
1956 ³	37	118	126	78	38	10	0
1957 ³	37	114	126	82	38	10	0
1958 ³	34	115	126	78	38	9	0
1959 ³	35	114	126	74	34	8	0

¹ Ett fåtal barnaföderskor under 15 resp. över 50 år inräknade. — ² Per 1 000 females yearly within each age group. — ³ Preliminära siffror.

Tab. 46 Barnaföderskor efter ålder och civilstånd samt tiden mellan giftermål och nedkomst 1921—1959

Births by woman's age and marital status in addition to the time between marriage and birth

	1921— 1930	1931— 1940	1941— 1950	1957 ²	1958 ²	1959 ²
Samtliga barnaföderskor <i>Total</i>	55 241	63 629	129 348	11 343	10 945	10 555
Med barn inom äktenskapet <i>With children born in wedlock</i>	40 279	52 925	115 569	9 984	9 615	9 195
Med barn utom äktenskapet <i>With children born out of wedlock</i>	14 962	10 704	13 779	1 359	1 330	1 360
Civilstånd <i>Marital status</i>						
Gifta med barn i äktenskapet <i>Married with children born in wedlock</i>	40 231	52 881	115 352	9 916	9 580	9 141
Änkor och fränskilda med barn i äkten- skapet <i>Widowed and divorced with children born in wedlock</i>	48	44	217	68	35	54
Gifta med barn utom äktenskapet <i>Married with children born out of wedlock</i>	39	53	106	—	—	—
Änkor och fränskilda med barn utom äkten- skapet <i>Widowed and divorced with children born out of wedlock</i>	357	370	1 060	189	197	194
Trolovade <i>Betrothed</i>	2 637	3 467	2 997	1 170	1 133	1 166
Ogifta <i>Single</i>	11 929	6 814	9 616			
Ålder <i>Age</i>						
Med barn inom äktenskapet <i>With children born in wedlock</i>						
—20.....	557	765	2 835	396	392	435
20—25.....	7 580	10 078	24 841	2 312	2 302	2 374
25—30.....	13 258	18 747	38 809	3 244	3 127	3 003
30—35.....	10 569	14 692	29 772	2 511	2 289	2 041
35—40.....	6 059	6 846	15 405	1 212	1 217	1 078
40—45.....	2 078	1 702	3 714	299	274	251
45—50.....	178	92	191	10	14	13
50— ω	—	3	2	—	—	—
Med barn utom äktenskapet <i>With children born out of wedlock</i>						
—20.....	2 316	1 773	2 584	392	379	446
20—25.....	6 766	4 457	5 213	450	455	419
25—30.....	3 412	2 439	2 940	214	227	248
30—35.....	1 483	1 250	1 720	155	136	134
35—40.....	731	587	984	109	98	88
40—45.....	233	182	320	38	34	21
45—50.....	21	16	17	1	1	4
50— ω	—	—	—	—	—	—
Okänd <i>Unknown</i>	—	—	1	—	—	—
Tid mellan giftermål och nedkomst med barn i äktenskap ¹ <i>Time between marriage and birth in wedlock</i>						
— 3 månader <i>months</i>	2 576	3 487	4 976	393	356	378
3— 6 ».....	2 596	5 038	11 891	1 138	1 044	1 103
6— 9 ».....	1 097	2 261	5 402	539	531	536
9—12 ».....	1 842	2 800	4 993	392	356	327
1— 2 år <i>years</i>	4 513	7 849	15 800	1 137	1 173	1 071
2— 3 ».....	3 515	6 341	13 523	1 003	1 058	1 071
3— 4 ».....	2 895	5 132	11 483	997	973	945
4— 5 ».....	2 245	4 178	10 069	861	827	738
5—10 ».....	6 374	11 375	27 261	2 479	2 306	2 078
10—15 ».....	2 444	3 391	7 886	833	812	720
15—20 ».....	911	914	1 871	185	162	200
20— ω ».....	211	151	248	21	17	24
Ej uppgiven <i>Not mentioned</i>	90	8	166	6	—	4

¹ Siffrorna för tioårsperioden 1921—1930 avse endast åren 1923—1930. — ² Prel. siffror.

Tab. 47 Födda efter kön och äktenskaplig börd 1921—1959

Births by sex and legitimacy

	1921— 1930	1931— 1940	1941— 1950	1957	1958	1959
Samtliga <i>Total</i>	55 956	64 368	130 889	11 477	11 075	10 664
Gossar <i>Males</i>	29 135	33 230	67 423	5 954	5 758	5 542
Flickor <i>Females</i>	26 821	31 138	63 466	5 523	5 317	5 122
Levande födda <i>Live births</i>	54 529	62 713	128 048	11 304	10 889	10 490
Gossar	28 335	32 296	65 808	5 858	5 660	5 442
Flickor	26 194	30 417	62 240	5 446	5 229	5 048
Inom äktenskapet <i>Born in wedlock</i>	39 808	52 209	114 513	9 954	9 599	9 135
Gossar	20 795	26 908	58 896	5 154	4 998	4 747
Flickor	19 013	25 301	55 617	4 800	4 601	4 388
Utom äktenskapet <i>Born out of wedlock</i>	14 721	10 504	13 535	1 350	1 290	1 355
Gossar	7 540	5 388	6 912	704	662	695
Flickor	7 181	5 116	6 623	646	628	660
Ensamfödda <i>Sole births</i>	53 181	61 330	125 149	11 073	10 660	10 277
Tvillingar <i>Twins</i>	1 332	1 365	2 847	231	229	210
Trillingar <i>Triplets</i>	16	18	52	—	—	3
Dödfödda <i>Still births</i>	1 427	1 655	2 841	173	186	174
Gossar	800	934	1 615	96	98	100
Flickor	627	721	1 226	77	88	74
Inom äktenskapet	1 004	1 331	2 458	146	160	153
Gossar	561	740	1 393	81	86	89
Flickor	443	591	1 065	65	74	64
Utom äktenskapet	423	324	383	27	26	21
Gossar	239	194	222	15	12	11
Flickor	184	130	161	12	14	10
Ensamfödda	1 352	1 566	2 677	162	183	170
Tvillingar	70	89	159	11	3	4
Trillingar	5	—	5	—	—	—
Tvillingar <i>Twins</i>	1 402	1 454	3 006	242	232	214
Inom äktenskapet	1 046	1 210	2 732	220	200	182
Utom äktenskapet	356	244	274	22	32	32
Trillingar <i>Triplets</i>	21	18	57	—	—	3
Inom äktenskapet	15	15	54	—	—	3
Utom äktenskapet	6	3	3	—	—	—
<i>Relativtval Comparative figures</i>						
Födda utom äktenskapet i ‰ av samtliga levande födda ¹	269.97	167.49	105.70	119.43	118.47	129.17
Dödfödda i ‰ av samtliga födda <i>Still births in ‰ of all births</i>	25.50	25.71	21.71	15.07	16.79	16.32
Inom äktenskapet <i>Born in wedlock</i>	24.60	24.86	21.01	14.46	16.40	16.47
Utom äktenskapet <i>Born out of wedlock</i>	27.93	29.92	27.52	19.61	19.76	15.26

¹ Born out of wedlock in ‰ of all live births.

Tab. 48 Levande födda efter födelsemånad och församling 1921—1959

Live births by month and parish

	1921— 1930	1931— 1940	1941— 1950	1957 ¹	1958	1959 ¹
Födelsemånad Birth month						
Januari	4 609	5 139	10 135	923	939	841
Februari	4 258	4 920	10 002	865	821	772
Mars	4 932	5 756	12 141	1 061	1 027	1 042
April	4 646	5 618	11 628	1 111	1 020	1 002
Maj	5 018	5 697	11 926	1 025	1 070	1 014
Juni	4 530	5 127	11 045	950	917	920
Juli	4 580	5 343	10 937	938	832	894
Augusti	4 623	5 298	10 220	878	888	809
September	4 465	5 107	10 441	932	906	902
Oktober	4 230	4 884	10 069	927	855	727
November	4 189	4 762	9 416	864	808	776
December	4 449	5 062	10 088	815	806	791
Församling Parish						
Inre staden Inner city	43 487	48 121	70 332	3 536	3 358	3 132
Nikolai	1 328	986	1 339	87	74	73
Klara	1 243	608	635	31	34	30
Kungsholm	5 749	3 657	4 550	223	194	188
S:t Göran		5 532	9 072	355	366	342
Adolf Fredrik	1 736	1 385	2 048	106	99	119
Gustav Vasa	2 238	2 020	2 849	177	145	156
Matteus	5 854	4 873	6 126	318	316	280
Jakob	980	478	477	34	33	19
Johannes	2 287	2 043	2 814	150	140	123
Engelbrekt	2 736	2 607	4 539	208	246	211
Hedvig Eleonora	2 294	1 888	2 826	168	133	133
Oscar	2 737	4 258	8 916	419	377	340
Katarina	5 621	6 543	8 556	485	440	415
Sofia	2 222	3 599	4 396	216	207	194
Maria	6 462	2 543	3 780	192	211	173
Högalid		5 101	7 409	367	343	336
Yttre staden Outer city	9 769	13 471	54 924	7 278	7 006	6 816
Hägersten	6 883	4 298	20 303	874	798	682
Brännkyrka				791	666	676
Vantör	3 206	15 309	980	1 033	1 179	
Enskede			546	563	502	
Skarpnäck	2 886	5 967	804	701	622	
Farsta			816	852	1 037	
Bromma	547	18 764	547	527	451	
Västerled			307	253	248	
Essinge	548	1 474	139	119	92	
Spånga			1 474	1 494	1 327	
Hela staden Entire city	53 256	61 592	125 256	10 814	10 364	9 948
I % av befolkningen In % of population						
Inre staden Inner city	1.1	1.1	1.6	1.0	0.9	0.9
Yttre staden Outer city	1.6	1.4	2.5	1.8	1.6	1.6
Hela staden Entire city	1.2	1.1	1.9	1.4	1.3	1.3

Anm. Fördelningen på församlingar avser endast de territoriella församlingarna.

¹ Fördelningen på födelsemånad är preliminär.

Tab. 49 Födda inom och utom äktenskapet efter moderns ålder 1957 och 1958
Children born in and out of wedlock by the mother's age

Moderns ålder <i>The mother's age</i>	Levande födda <i>Live births</i>		Dödfödda <i>Still births</i>		Samtliga <i>Total</i>
	Inom äktenskap <i>Born in wedlock</i>	Utom äktenskap <i>Born out of wedlock</i>	Inom äktenskap <i>Born in wedlock</i>	Utom äktenskap <i>Born out of wedlock</i>	
	1957				
Under 20 år <i>Under 20 years</i>	393	390	5	4	792
20—25 »	2 308	444	27	8	2 787
25—30 »	3 251	214	40	5	3 510
30—35 »	2 504	153	34	5	2 696
35—40 »	1 194	113	33	2	1 342
40—45 »	294	35	7	3	339
45— ω »	10	1	—	—	11
Summa <i>Total</i>	9 954	1 350	146	27	11 477
Därav modern <i>Mother</i>					
änka eller fränskild <i>widowed or divorced</i>	65	.	1	.	66
gift, änka eller fränskild <i>married, widowed or divorced</i>	194	.	6	200
1958					
Under 20 år	393	377	1	3	774
20—25 »	2 302	445	23	11	2 781
25—30 »	3 118	213	58	7	3 396
30—35 »	2 278	132	42	3	2 455
35—40 »	1 227	91	23	2	1 343
40—45 »	267	31	13	—	311
45— ω »	14	1	—	—	15
Summa	9 599	1 290	160	26	11 075
Därav modern					
änka eller fränskild	66	.	3	.	69
gift, änka eller fränskild	172	.	4	176

Tab. 50 Medellivslängd för befolkningen i Stockholm, rikets övriga städer och landsbygden 1861—1959

Mean expectation of life for population in Stockholm, other towns and rural districts

	Återstående medellivslängd för befolkning i åldern <i>Mean expectation of life for population of age</i>								
	0 år <i>year</i>			25 år <i>years</i>			50 år <i>years</i>		
	Stock- holm	Övriga städer <i>Other towns</i>	Lands- bygden <i>Rural</i>	Stock- holm	Övriga städer	Lands- bygden	Stock- holm	Övriga städer	Lands- bygden
Män <i>Males</i>									
1861—1870	24.6	34.0	44.0	26.5	31.8	38.2	14.2	16.4	19.6
1901—1910	45.4	51.0	56.1	35.4	39.5	43.5	18.6	21.3	23.8
1931—1940	61.5	63.4	64.2	42.2	44.4	46.2	21.2	23.1	24.8
1941—1950	66.0	67.4	68.6	44.7	46.4	48.1	22.6	24.0	25.8
1951—1955	68.8	.	.	46.3	.	.	23.5	.	.
1956	68.8	.	.	46.2	.	.	23.2	.	.
1957	68.7	.	.	46.1	.	.	23.2	.	.
1958	69.6	.	.	46.8	.	.	23.9	.	.
1959	69.7	.	.	46.9	.	.	23.8	.	.

Tab. 50 (Forts.) Medellivslängd för befolkningen i Stockholm, rikets övriga städer och landsbygden 1861—1959

Kvinnor <i>Females</i>	Återstående medellivslängd för befolkning i åldern								
	0 år			25 år			50 år		
	Stock-holm	Övriga städer	Lands-bygden	Stock-holm	Övriga städer	Lands-bygden	Stock-holm	Övriga städer	Lands-bygden
1861—1870	30.7	39.5	47.2	35.8	38.5	40.2	20.1	20.9	21.3
1901—1910	53.7	56.1	57.3	43.8	44.0	43.9	24.2	24.8	24.8
1931—1940	66.9	66.8	65.8	46.6	46.7	46.6	24.8	24.9	25.3
1941—1950	71.2	71.2	70.3	49.0	49.1	48.8	26.4	26.3	26.3
1951—1955	74.1	.	.	51.0	.	.	27.6	.	.
1956	74.5	.	.	51.3	.	.	27.9	.	.
1957	74.7	.	.	51.5	.	.	27.8	.	.
1958	75.2	.	.	51.8	.	.	28.3	.	.
1959	75.6	.	.	52.1	.	.	28.5	.	.

Tab. 51 Nettoreproduktionstal och födelsetal i Stockholm och hela riket 1931—1959
Net reproduction rates and birth rates in Stockholm and whole country

	Nettoreproduktionstal <i>Net reproduction rates</i>				Födelsetal, $\frac{0}{100}$ ³ <i>Birth rates</i> $\frac{0}{100}$			
	Absoluta tal <i>Absolute figures</i>		Indextal <i>Index numbers</i> 1941 = 100		Absoluta tal <i>Absolute figures</i>		Indextal <i>Index numbers</i> 1941 = 100	
	Stock-holm ¹	Hela riket ² <i>Whole country</i>	Stock-holm	Hela riket <i>Whole country</i>	Stock-holm	Hela riket <i>Whole country</i>	Stock-holm	Hela riket <i>Whole country</i>
1931/35	⁴ 0.417	0.769	60	91	10.5	14.1	66	90
1936/40	⁴ 0.508	0.796	73	94	12.5	14.8	79	95
1941/45	0.899	1.056	130	125	20.1	18.7	127	120
1946/50	0.943	1.127	136	134	18.3	18.2	116	117
1941	0.693	0.843	100	100	15.8	15.6	100	100
1952	0.847	1.042	122	124	14.7	15.5	93	99
1953	0.874	1.055	126	125	14.8	15.4	94	99
1954	0.840	1.018	121	121	13.8	14.6	87	94
1955	0.895	1.055	129	125	14.1	14.8	89	95
1956	0.928	1.061	134	126	14.4	14.8	91	95
1957	0.930	1.073	134	127	14.2	14.5	90	93
1958	0.908	1.049	131	124	13.6	14.2	86	91
1959	0.890	.	128	.	13.0	14.1	82	90

Anm. Tabellen avser att genom anförande av vissa s. k. nettoreproduktionstal belysa befolkningens i Stockholm och riket i övrigt förmåga att under rådande fruktsamhets- och dödlighetsförhållanden så att säga reproducera sig själv. »Nettoreproduktionstalen» angiva huru många levande födda flickor, som enligt gällande fruktsamhetsförhållanden i genomsnitt komma på varje kvinna under hennes fruktsamhetsperiod (15—50 år), om hänsyn tages till de bland kvinnorna från födelsen och till 50-årsåldern föreliggande dödsriskerna.

¹ De anförda nettoreproduktionstalen äro framräknade på grundval av 1941—1950 års dödlighets- och livslängdstabell; femårsperioderna 1931/35 och 1936/40 på grundval av 1931—1940 års tabell. — ² Av statistiska centralbyrån framräknade tal: för femårsperioderna 1931/35, 1936/40 och år 1941 på grundval av 1936—1940 års dödlighets- och livslängdstabell; för femårsperioden 1941/45 på 1941—1945 års tabell; för femårsperioden 1946/50 på 1946—1950 års tabell samt för åren 1952—1958 på 1951—1955 års tabell. — ³ Levande födda per 1000 av medelfolkmängden. —

⁴ Jfr not 1.

Tab. 52 Dödlighets- och livslängdstabell 1941—1950

Life-tables

Ålder Age	Observerade dödsrisiker Mortality rates		Kvarlevande av 100 000 levande födda Survivors of 100 000 live births		Återstående medellivslängd, år Mean expectation of life, years		Ålder Age	Observerade dödsrisiker Mortality rates		Kvarlevande av 100 000 levande födda Survivors of 100 000 live births		Återstående medellivslängd, år Mean expectation of life, years	
	Män Males	Kv. Females	Män Males	Kv. Females	Män Males	Kv. Females		Män Males	Kv. Females	Män Males	Kv. Females	Män Males	Kv. Females
	0	25.95	19.78	100 000	100 000	66.02		71.15	45	6.44	3.85	88 577	91 453
1	2.65	1.91	97 405	98 022	66.78	71.59	46	6.29	4.32	88 007	91 101	25.89	29.89
2	1.72	1.74	97 147	97 835	65.95	70.72	47	7.62	3.68	87 453	90 707	25.05	29.02
3	1.31	1.08	96 980	97 665	65.07	69.84	48	8.83	4.91	86 787	90 373	24.23	28.13
4	1.35	0.72	96 853	97 560	64.15	68.92	49	8.22	5.28	86 021	89 929	23.45	27.26
5	1.29	1.05	96 722	97 490	63.24	67.97	50	9.14	5.74	85 314	89 454	22.64	26.41
6	0.81	0.84	96 597	97 388	62.32	67.04	51	10.54	5.71	84 534	88 941	21.84	25.56
7	1.24	0.39	96 519	97 306	61.37	66.09	52	11.30	5.78	83 643	88 433	21.07	24.70
8	0.84	0.52	96 399	97 268	60.44	65.12	53	12.72	6.78	82 698	87 922	20.30	23.84
9	0.53	0.31	96 318	97 217	59.49	64.15	54	13.13	7.37	81 646	87 326	19.56	23.00
10	0.87	0.40	96 267	97 187	58.52	63.17	55	14.48	7.66	80 574	86 682	18.81	22.17
11	0.40	0.67	96 183	97 148	57.58	62.20	56	16.61	9.38	79 407	86 018	18.08	21.33
12	0.42	0.58	96 145	97 083	56.60	61.24	57	17.51	9.59	78 088	85 211	17.38	20.53
13	0.77	0.63	96 105	97 027	55.62	60.28	58	19.74	10.18	76 721	84 394	16.68	19.72
14	0.70	0.71	96 031	96 966	54.66	59.31	59	20.49	12.48	75 207	83 535	16.00	18.92
15	1.12	0.92	95 964	96 897	53.70	58.35	60	22.24	11.96	73 666	82 492	15.33	18.16
16	1.25	1.00	95 857	96 808	52.76	57.41	61	24.51	13.45	72 028	81 505	14.67	17.37
17	1.37	1.35	95 737	96 711	51.83	56.47	62	27.45	15.20	70 263	80 409	14.02	16.60
18	1.60	1.11	95 606	96 580	50.90	55.54	63	29.63	16.51	68 334	79 187	13.40	15.85
19	2.00	1.40	95 453	96 473	49.98	54.60	64	29.39	18.04	66 309	77 880	12.80	15.11
20	2.44	1.65	95 262	96 338	49.08	53.68	65	32.99	21.29	64 360	76 475	12.17	14.37
21	3.00	1.14	95 030	96 179	48.20	52.77	66	36.46	21.74	62 237	74 847	11.57	13.68
22	2.41	1.59	94 745	96 069	47.34	51.83	67	42.12	25.62	59 968	73 220	10.99	12.97
23	2.23	1.38	94 517	95 916	46.45	50.91	68	44.66	26.73	57 442	71 344	10.45	12.30
24	2.23	1.44	94 306	95 784	45.55	49.98	69	46.68	29.76	54 877	69 437	9.91	11.62
25	2.35	1.82	94 096	95 646	44.66	49.05	70	54.91	36.45	52 315	67 371	9.37	10.96
26	2.12	1.44	93 875	95 472	43.76	48.14	71	56.72	39.05	49 442	64 915	8.89	10.36
27	2.26	1.75	93 676	95 335	42.85	47.21	72	59.43	42.26	46 638	62 380	8.39	9.76
28	2.23	1.64	93 464	95 168	41.95	46.29	73	63.80	50.85	43 866	59 744	7.89	9.17
29	2.18	1.65	93 256	95 012	41.04	45.36	74	77.30	55.37	41 067	56 706	7.40	8.63
30	2.13	1.69	93 053	94 855	40.13	44.44	75	79.74	61.08	37 893	53 566	6.97	8.11
31	2.05	1.89	92 855	94 695	39.21	43.51	76	93.42	66.90	34 871	50 294	6.53	7.60
32	1.94	1.84	92 665	94 516	38.29	42.59	77	104.45	80.15	31 613	46 929	6.16	7.11
33	2.37	1.89	92 485	94 342	37.37	41.67	78	100.81	83.28	28 311	43 168	5.82	6.69
34	2.80	1.94	92 266	94 164	36.45	40.75	79	119.80	88.63	25 457	39 573	5.41	6.25
35	2.78	2.09	92 008	93 981	35.55	39.83	80	124.09	103.13	22 407	36 066	5.08	5.81
36	2.75	2.51	91 752	93 785	34.65	38.91	81	140.45	117.33	19 627	32 347	4.73	5.42
37	2.82	2.34	91 500	93 550	33.75	38.00	82	144.94	131.18	16 870	28 552	4.42	5.07
38	3.22	2.48	91 242	93 331	32.84	37.09	83	162.34	142.69	14 425	24 807	4.08	4.76
39	3.73	2.30	90 948	93 100	31.94	36.18	84	187.62	150.48	12 083	21 267	3.78	4.47
40	4.55	2.81	90 609	92 886	31.06	35.27	85	192.57	162.16	9 816	18 067	3.54	4.17
41	4.01	2.82	90 197	92 625	30.20	34.36	86	219.79	185.14	7 926	15 137	3.26	3.88
42	4.24	3.07	89 835	92 364	29.32	33.46	87	263.76	184.17	6 184	12 335	3.04	3.65
43	4.71	3.17	89 454	92 080	28.44	32.56	88	236.76	191.23	4 553	10 063	2.94	3.37
44	5.12	3.65	89 033	91 788	27.58	31.66	89	238.28	228.37	3 475	8 139	2.70	3.04

Tab. 53 Observerade dödsrisker, ⁰/₁₀₀, 1861—1959Death rates, ⁰/₁₀₀, by age and sex

Alder Age	1861— 1870	1871— 1880	1881— 1890	1891— 1900	1901— 1910	1911— 1920	1921— 1930	1931— 1940	1941— 1950	1951— 1955	1959
Män Males											
0—1	278.0	294.9	210.4	183.8	132.2	87.7	59.6	41.9	25.9	20.2	18.7
1—5	69.9	50.8	46.6	33.1	19.9	12.3	6.5	3.6	1.8	1.1	0.7
5—10	14.1	13.2	10.2	7.6	5.0	4.5	2.8	1.9	1.0	0.5	0.3
10—15	5.5	5.8	3.8	3.4	2.9	2.7	1.6	1.3	0.6	0.6	0.4
15—20	7.6	7.0	6.1	5.5	4.9	5.5	3.5	2.3	1.5	0.9	0.8
20—25	12.2	12.1	8.4	7.1	6.5	7.6	4.2	3.1	2.4	1.0	1.0
25—30	16.3	14.5	10.2	8.8	7.4	8.1	4.5	3.2	2.2	1.2	1.1
30—35	20.0	20.5	12.7	11.3	9.4	9.6	5.1	3.6	2.3	1.5	1.5
35—40	25.9	28.5	14.9	14.6	12.3	10.4	6.3	4.4	3.0	2.2	2.0
40—45	34.6	33.7	21.2	18.2	15.8	12.1	8.8	6.7	4.5	3.5	2.8
45—50	35.8	36.8	27.0	21.5	19.9	15.2	11.0	9.5	7.4	5.4	5.1
50—55	45.6	42.3	29.5	26.2	25.5	20.1	15.2	14.4	11.3	9.8	7.7
55—60	56.2	51.2	35.8	33.6	31.1	26.6	22.2	20.6	17.7	15.8	13.9
60—65	63.3	55.9	45.9	45.1	42.6	36.0	31.2	30.8	26.4	24.1	24.2
65—70	75.3	78.0	60.7	61.0	55.6	50.5	48.8	46.3	40.0	37.8	38.5
70—75	103.8	95.7	79.3	84.5	74.6	78.3	69.2	71.3	61.2	63.7	57.8
75—80	145.5	144.4	121.4	115.0	111.1	111.8	106.2	113.3	97.4	95.0	88.1
80— ω	231.1	195.1	175.5	183.2	177.0	179.0	191.1	182.1	171.7	169.5	158.6
Kv. Females											
0—1	247.4	255.5	177.9	154.3	107.3	72.8	45.6	30.7	19.8	15.5	12.6
1—5	68.9	48.3	44.6	30.8	18.4	11.1	5.7	2.8	1.4	0.9	0.4
5—10	13.3	12.7	10.4	7.9	4.9	3.9	2.0	1.3	0.7	0.4	0.4
10—15	4.8	5.4	4.0	3.6	3.2	2.9	2.0	1.0	0.6	0.3	0.2
15—20	5.1	5.8	4.9	3.6	3.8	4.4	3.2	1.8	1.2	0.5	0.3
20—25	10.3	8.6	5.5	4.1	4.4	5.4	3.7	2.7	1.4	0.7	0.5
25—30	11.0	9.7	6.5	5.3	4.8	6.0	3.7	2.7	1.7	0.8	0.6
30—35	12.1	11.2	7.6	6.0	5.4	6.0	4.0	2.9	1.9	1.1	0.7
35—40	12.5	13.4	8.5	7.2	6.3	6.0	4.2	3.2	2.3	1.5	1.6
40—45	16.1	13.6	9.4	8.6	7.1	6.8	5.3	4.2	3.1	2.3	2.4
45—50	15.8	16.4	11.5	10.1	9.8	8.4	7.0	5.9	4.4	3.5	2.6
50—55	21.8	19.2	14.3	13.5	11.3	10.7	9.7	8.3	6.3	5.2	4.0
55—60	23.1	24.0	17.5	16.2	15.3	14.0	13.2	11.9	9.8	8.1	6.8
60—65	34.0	33.6	24.3	23.9	20.8	20.4	20.1	18.2	14.9	13.0	11.0
65—70	50.7	44.4	36.5	34.6	31.7	31.4	32.0	30.8	24.8	22.2	19.6
70—75	74.1	65.8	57.3	55.0	51.3	51.1	51.3	53.5	44.0	39.0	34.9
75—80	103.9	99.3	90.4	87.7	76.9	83.5	86.5	87.4	74.6	68.4	59.2
80— ω	178.2	162.7	152.7	165.6	154.7	157.2	168.1	165.9	150.2	143.5	134.1

Anm. Siffrorna i åldern 0 år avse dödsrisken för nyfödda. Övriga dödsrisker äro vägda medelvärden av dödsrisker i åldern 1—5 år, 5—10 år etc. Samtliga risker avse sannolikheten att avlida inom ett år.

Tab. 54 Döda efter ålder, kön och civilstånd 1921—1959
Deaths by age, sex and marital status

	1921— 1930	1931— 1940	1941— 1950	1957	1958	1959
Män Males	24 181	28 192	31 747	3 974	3 802	3 887
Ogifta vuxna <i>single adults</i>	6 752	6 776	6 221	639	576	589
Gifta <i>married</i>	10 578	13 560	16 323	2 151	2 067	2 161
Änklingar och fränskilda <i>widowed and divorced</i>	3 850	5 715	6 836	1 024	1 020	1 001
Kvinnor Females	27 915	31 414	33 646	3 880	3 783	3 830
Ogifta vuxna	9 405	10 040	9 409	1 011	989	984
Gifta	6 831	8 058	8 758	960	954	947
Änkor och fränskilda	9 348	11 829	13 751	1 795	1 747	1 812
Barn under 15 år <i>Children under 15 years</i>	5 332	3 628	4 095	274	232	223
Samtliga Total	52 096	59 606	65 393	7 854	7 585	7 717
Därv i åldern of which in age						
0—1 total <i>total</i>	2 982	2 301	2 986	200	157	166
i äktenskap <i>born in wedlock</i>	1 835	1 655	2 437	160	115	126
utom äktenskap <i>born out of wedlock</i>	1 147	646	549	40	42	40
0—5	4 181	2 933	3 646	230	184	187
5—10	632	384	285	20	27	20
10—15	519	311	164	24	21	16
15—20	1 198	773	453	34	33	30
20—25	1 798	1 522	1 033	27	39	34
25—30	1 895	1 731	1 252	49	40	41
30—35	1 992	1 781	1 320	72	72	61
35—40	2 118	1 842	1 659	107	122	121
40—45	2 493	2 392	2 091	166	156	158
45—50	2 647	3 102	2 844	260	282	241
50—55	2 912	3 937	3 754	383	389	340
55—60	3 397	4 521	5 169	551	511	509
60—65	4 293	5 063	6 379	749	692	715
65—70	5 167	6 003	7 401	1 056	957	977
70—75	5 208	7 410	8 138	1 189	1 186	1 210
75—80	4 899	7 342	8 074	1 238	1 200	1 215
80—85	3 822	5 185	6 824	916	959	1 030
85—90	2 169	2 512	3 658	520	511	559
90— <i>ω</i>	756	862	1 248	263	204	253
Okänd <i>Unknown</i>	—	—	1	—	—	—

Tab. 55 Döda församlingsvis 1957—1959
Deaths by parish

Församling <i>Parish</i>	1957	1958	1959	Församling <i>Parish</i>	1957	1958	1959
Inre staden <i>Inner city</i>	5 399	5 114	5 134	Maria	260	225	259
Nikolai	92	92	96	Högalid	626	536	562
Klara	63	77	57	Yttre staden <i>Outer city</i>	2 305	2 338	2 448
Kungsholm	356	320	353	Hägersten	399	389	359
S:t Göran	596	591	571	Brännkyrka	169	155	173
Adolf Fredrik	170	174	166	Vantör	290	277	331
Gustav Vasa	318	327	309	Enskede	324	324	336
Matteus	635	604	570	Skarpnäck	234	189	182
Jakob	53	45	32	Farsta	138	161	170
Johannes	219	211	222	Bromma	223	245	265
Engelbrekt	335	309	305	Västerled	232	266	257
Hedvig Eleonora	250	187	233	Essinge	71	77	71
Oscar	465	453	481	Spånga	225	255	304
Katarina	689	672	666	Hela staden <i>Entire city</i>	7 704	7 452	7 582
Sofia	272	291	252				

Anm. Uppgifterna avse endast de territoriella församlingarna.

Tab. 57 (Forts.) Döda procentuellt fördelade efter dödsorsaksgrupper inom olika åldersklasser 1959

Dödsorsak	Ålder (år)							Samtl.
	0—1	1—5	5—15	15—30	30—65	65—85	85— ∞	
<i>Kvinnor Females</i>								
Infektionssjukdomar	—	—	—	5.5	2.3	1.0	0.2	1.2
Tumörer	1.6	14.3	18.8	5.6	42.8	18.9	11.2	22.7
Allergiska sjukdomar, endokrina systemets sjukdomar	—	—	—	5.5	3.8	3.1	0.4	2.8
Nervsystemets och sinnesorganens sjukdomar	3.1	14.3	6.2	5.6	11.4	16.2	16.3	14.8
Cirkulationsorganens sjukdomar	—	—	—	13.9	18.6	46.4	53.7	39.9
Respirationsorganens sjukdomar	1.5	14.3	37.5	2.8	2.0	4.3	7.2	4.3
Matsmältningsorganens sjukdomar	—	—	6.2	11.1	4.1	4.1	2.2	3.8
Uro-genitalorganens sjukdomar	—	—	—	—	4.0	2.1	0.5	2.2
Medfödda missbildningar	20.3	42.8	12.5	2.8	0.5	0.1	—	0.7
Sjukdomar hos nyfödda och spädbarn	71.9	—	—	—	—	—	—	1.2
Skador genom yttre våld och förgiftning	1.6	14.3	18.8	41.7	9.0	2.6	3.1	4.5
Övriga sjukdomar	—	—	—	5.5	1.5	1.2	5.2	1.9
Summa Total	100	100	100	100	100	100	100	100

Tab. 58 Döda i vissa sjukdomar per 100 000 av medelfolkmängden i åldersgrupper över 20 år 1959

Deaths in diseases per 100 000 of mean population by age groups

		Åldersgrupp Age group										
		20—25	25—30	30—35	35—40	40—45	45—50	50—55	55—60	60—65	65—70	70— ∞
Samtliga dödsfall	m.	95	105	150	200	281	515	770	1 397	2 454	3 926	9 033
Total	kv.	48	60	70	159	242	256	403	683	1 103	1 980	6 834
Därav												
Respirationsorganens	m.	—	—	7	6	10	23	45	31	67	50	94
tuberkulos	kv.	—	8	—	8	—	3	6	10	16	14	28
Tumörer	m.	—	12	18	28	62	84	168	431	727	943	1 983
	kv.	4	—	14	61	129	122	226	235	447	529	1 083
Hjärnblödning	m.	4	—	—	6	14	23	64	81	156	468	932
	kv.	—	—	7	6	16	12	24	83	144	253	1 088
Arteriosklerotiska	m.	—	—	—	9	24	94	172	373	782	1 219	3 024
och degenerativa	kv.	—	4	—	3	—	17	21	86	172	440	2 087
hjärtsjukdomar												
Hypertonisjukdomar	m.	—	—	—	—	—	7	19	40	45	191	444
	kv.	—	—	—	—	3	6	9	10	20	80	446
Artärsjukdomar	m.	—	—	—	—	—	10	11	9	50	28	488
	kv.	—	—	—	9	—	3	3	3	8	47	508
Lunginflammation	m.	4	8	4	3	—	20	11	31	17	92	439
	kv.	—	—	—	3	—	9	6	21	—	28	306
Matsmältningsorganens sjukdomar	m.	—	4	7	12	31	44	56	103	101	177	311
	kv.	8	4	—	—	16	6	15	38	48	75	255
Njurinflammation	m.	4	4	4	9	7	27	26	18	28	35	44
	kv.	—	—	—	6	9	9	6	14	12	42	45

Tab. 59 Döda inom olika åldrar 1955—1959

Deaths by age

Ålder Age	Antal döda Deaths									
	absoluta tal absolute figures					per 1 000 inv. per 1 000 inhabitants				
	1955	1956	1957	1958	1959	1955	1956	1957	1958	1959
0—5	211	223	230	184	187	4.04	4.31	4.44	3.57	3.66
5—10	34	25	20	27	20	0.56	0.43	0.36	0.50	0.39
10—15	25	14	24	21	16	0.50	0.26	0.41	0.34	0.26
15—20	30	33	34	33	30	0.83	0.85	0.83	0.74	0.61
20—25	32	24	27	39	34	0.71	0.53	0.59	0.86	0.72
25—30	56	60	49	40	41	0.99	1.10	0.92	0.77	0.81
30—35	66	79	72	72	61	0.94	1.19	1.13	1.18	1.05
35—40	121	129	107	122	121	1.96	1.99	1.60	1.81	1.79
40—45	181	162	166	156	158	2.80	2.53	2.62	2.51	2.57
45—50	295	305	260	282	241	4.79	4.84	4.08	4.36	3.74
50—55	369	365	383	389	340	6.90	6.68	6.87	6.82	5.78
55—60	503	524	551	511	509	10.96	11.16	11.42	10.31	10.10
60—65	715	706	749	692	715	17.96	17.38	18.23	16.63	16.85
65—70	878	966	1 056	957	977	27.07	29.22	31.00	27.57	27.85
70—75	1 093	1 192	1 189	1 186	1 210	47.63	50.11	47.98	46.24	45.40
75—80	1 072	1 198	1 238	1 200	1 215	76.43	81.22	81.19	76.31	74.41
80— ω	1 486	1 675	1 699	1 674	1 842	158.12	170.41	164.68	152.07	158.29
I allt Total	7 167	7 680	7 854	7 585	7 717	9.23	9.77	9.89	9.49	9.60

Tab. 60 Dödstalen, ‰, efter ålder och kön 1851—1950

Death rates, ‰, by age and sex

Ålder Age	Samtliga Total						Män Males			Kvinnor Females		
	1851— 1860	1901— 1910	1911— 1920	1921— 1930	1931— 1940	1941— 1950	1921— 1930	1931— 1940	1941— 1950	1921— 1930	1931— 1940	1941— 1950
0—5	180.69	48.68	28.68	17.12	11.53	7.03	19.14	12.90	7.54	14.98	9.38	5.83
5—10	16.87	4.98	4.24	2.41	1.61	0.81	2.78	1.69	0.80	2.03	1.22	0.55
10—15	7.75	3.09	2.79	1.82	1.15	0.61	1.60	1.13	0.58	2.03	0.94	0.53
15—20	7.42	4.36	4.89	3.31	2.07	1.34	3.48	2.17	1.27	3.18	1.72	1.13
20—25	11.99	5.44	6.40	3.94	2.88	1.91	4.21	2.78	1.77	3.75	2.68	1.41
25—30	15.65	6.07	6.99	4.08	2.91	1.94	4.51	2.84	1.81	3.75	2.57	1.60
30—35	22.12	7.29	7.69	4.53	3.22	2.06	5.15	3.29	2.09	4.04	2.81	1.80
35—40	27.00	8.97	8.03	5.18	3.72	2.69	6.33	4.09	2.79	4.23	3.13	2.26
40—45	32.79	10.86	9.21	6.94	5.31	3.75	8.84	6.32	4.25	5.28	4.08	3.04
45—50	37.43	14.12	11.37	8.88	7.57	5.77	11.02	9.19	7.05	7.04	5.77	4.38
50—55	42.86	17.32	14.65	12.22	11.17	8.53	15.35	13.92	10.98	9.75	8.21	6.25
55—60	48.49	21.74	19.18	17.04	15.94	13.36	22.46	20.15	17.47	13.27	11.87	9.78
60—65	58.37	29.10	26.73	24.68	23.76	20.11	31.64	30.56	26.51	20.35	18.31	14.99
65—70	74.29	40.56	38.85	38.91	37.39	31.59	50.00	46.73	40.53	32.53	30.94	25.00
70—75	101.50	60.11	61.45	59.14	61.52	51.75	71.75	73.57	62.53	52.55	54.55	44.42
75—80	143.83	89.56	95.96	96.99	100.52	85.49	112.09	118.91	101.13	90.33	90.82	76.94
80— ω	224.52	173.01	176.57	190.32	188.03	169.95	211.33	200.31	187.03	183.54	180.87	162.22
I allt Total	41.51	15.71	13.92	11.58	11.00	9.80	12.07	11.29	10.11	11.19	10.32	9.15

Tab. 61 Flyttning till och från Stockholm 1956 (¹/₃₀-sampling)
Migration

L ä n Province	Inflyttade från vidstående län Immigration from adjoining province			Utflyttade till vidstående län Emigration to adjoining province		
	Män Males	Kvinnor Females	Summa Total	Män Males	Kvinnor Females	Summa Total
Stockholms län	4 664	5 442	10 106	5 053	5 765	10 818
Uppsala »	454	162	616	291	421	712
Södermanlands »	777	810	1 587	551	292	843
Östergötlands »	454	647	1 101	227	518	745
Jönköpings »	356	388	744	291	194	485
Kronobergs »	259	130	389	163	130	293
Kalmar »	194	259	453	130	227	357
Cotlands »	162	97	259	162	65	227
Blekinge »	421	324	745	194	130	324
Kristianstads »	356	129	485	97	97	194
Malmöhus »	421	485	906	615	486	1 101
Hallands »	65	162	227	—	32	32
Göteborgs och Bohus »	842	713	1 555	648	713	1 361
Älvsborgs »	356	227	583	259	259	518
Skaraborgs »	194	162	356	130	227	357
Värmlands »	259	389	648	259	356	615
Örebro »	324	486	810	291	389	680
Västmanlands »	454	356	810	259	453	712
Kopparbergs »	518	745	1 263	194	259	453
Gävleborgs »	357	615	972	259	421	680
Västernorrlands »	454	486	940	324	421	745
Jämtlands »	389	421	810	97	194	291
Västerbottens »	194	292	486	162	259	421
Norrbottnens »	324	389	713	292	356	648
Summa Total	13 248	14 316	27 564	10 948	12 664	23 612

Anm. Överflyttningarna från och till boken över obefintliga samt flyttning till och från utlandet äro här ej redovisade.

Tab. 62 Omflyttning inom och inflyttning till Stockholm 1956 (¹/₃₀-sampling)
Migration

Familjetyp Type of family	Inom staden Within the city	Från angränsande kommun ¹ From adjacent commune	Från annan kommun From other commune	Summa Total
Makar med barn <i>Husband and wife with children</i>	13 507	1 781	5 377	20 665
Makar utan barn <i>Husband and wife without children</i>	5 895	648	1 425	7 968
Andra personer med barn <i>Other persons with children</i>	2 915	389	1 231	4 535
Ensamstående män <i>Males alone</i>	13 928	1 490	6 543	21 961
Ensamstående kvinnor <i>Females alone</i>	13 248	1 457	7 223	21 928
Summa personer <i>Total</i>	49 493	5 765	21 799	77 057

Anm. Se anm. till Tab. 61.
¹ Angränsande kommuner: Sundbybergs stad, Solna stad, Stocksunds köping, Lidingö stad, Järfälla, Sollentuna köping, Nacka stad, Tyresö, Huddinge, Ekerö och Färingsö.

Tab. 63 Emigranter och immigranter efter länder och civilstånd 1955, 1958 och 1959
Emigrants and immigrants by country and marital status

Flyttningsområde <i>Migration territory</i>	Utflyttade <i>Emigrants</i>			Inflyttade <i>Immigrants</i>			Inflyttnings- överskott <i>Immigration surplus</i>
	Civilstånd <i>Marital status</i>	Män <i>Males</i>	Kvinnor <i>Females</i>	Summa <i>Total</i>	Män <i>Males</i>	Kvinnor <i>Females</i>	
1955							
Samtliga länder <i>All countries</i>	1 159	1 875	3 034	1 970	2 544	4 514	1 480
Europa <i>Europe</i>	730	1 345	2 075	1 694	2 244	3 938	1 863
Norge <i>Norway</i>	99	152	251	176	166	342	91
Danmark <i>Denmark</i>	131	130	261	213	140	353	92
Finland <i>Finland</i>	184	298	482	610	870	1 480	998
Ryssland <i>Russia</i>	4	4	8	1	1	2	— 6
Tyskland <i>Germany</i>	89	406	495	261	687	948	453
Storbritannien och Irland <i>United Kingd. and Irish Rep.</i>	37	66	103	46	58	104	1
Frankrike <i>France</i>	20	55	75	36	36	72	— 3
Italien <i>Italy</i>	39	41	80	66	61	127	47
Österrike <i>Austria</i>	10	32	42	56	82	138	96
Europa i övrigt <i>Rest of Europe</i>	117	161	278	229	143	372	94
Amerika <i>America</i>	340	448	788	192	228	420	— 368
USA <i>USA</i>	236	341	577	124	185	309	— 268
Canada <i>Canada</i>	45	49	94	33	14	47	— 47
Argentina <i>Argentina</i>	5	1	6	2	5	7	1
Brasilien <i>Brazil</i>	10	13	23	9	3	12	— 11
Amerika i övrigt <i>Rest of America</i>	44	44	88	24	21	45	— 43
Australien <i>Australia</i>	13	6	19	9	13	22	3
Asien <i>Asia</i>	34	28	62	42	26	68	6
Afrika <i>Africa</i>	42	48	90	33	33	66	— 24
Civilstånd <i>Marital status</i>							
Barn under 15 år <i>Children under 15 years</i>	203	199	402	144	171	315	— 87
Ogifta över 15 år <i>Single over 15 years</i>	478	1 024	1 502	1 208	1 617	2 825	1 323
Gifta <i>Married</i>	425	520	945	529	576	1 105	160
Förut gifta <i>Widowed and di- vorced</i>	53	132	185	89	180	269	84
1958							
Samtliga länder	1 388	1 858	3 246	1 964	2 237	4 201	955
Europeiska länder	892	1 160	2 052	1 610	1 890	3 500	1 448
Utomeuropeiska länder	496	698	1 194	354	347	701	— 493
Civilstånd							
Barn under 15 år	204	203	407	237	204	441	34
Ogifta över 15 år	673	989	1 662	1 057	1 271	2 328	666
Gifta	468	538	1 006	576	605	1 181	175
Förut gifta	43	128	171	94	157	251	80
1959							
Samtliga länder	1 469	2 022	3 491	1 810	2 008	3 818	327
Europeiska länder	1 030	1 389	2 419	1 472	1 676	3 148	729
Utomeuropeiska länder	439	633	1 072	338	332	670	— 402
Civilstånd							
Barn under 15 år	252	241	493	207	212	419	— 74
Ogifta över 15 år	685	1 069	1 754	1 020	1 109	2 129	375
Gifta	478	571	1 049	505	541	1 046	— 3
Förut gifta	54	141	195	78	146	224	29

Tab. 64 Allmän översikt av hälsovården m. m. i Stockholm 1959
Public health and sanitary services

Tab. 1. sida i Stock- holms stads hälsovård 1959 ¹		
Textavd.	Hälsovårdsnämndens verksamhet Public Health Board	
s. 1	Antal sammanträden <i>Number of meetings</i>	17
	Inkomna ärenden <i>Matters to be dealt with</i>	3 854
	Utgångna expeditioner <i>Matters settled</i>	14 363
s. 4 f.	Bostadsinspektionen Inspection of houses	
	Antal inspektioner <i>Number of inspections</i>	12 679
	Klagomål över osunda lägenheter <i>Complaints about dwellings unfit for habitation</i>	3 248
s. 7	Hotell m. m. Hotels etc.	
	Antal d. ³¹ / ₁₂ <i>Number of on ³¹/₁₂</i>	
	Hotell och pensionat <i>Hotels etc.</i>	246
	Natthärbärgen <i>Lodgings</i>	34
	Sängplatser d. ³¹ / ₁₂ <i>Number of beds on ³¹/₁₂</i>	
	Hotell och pensionat <i>Hotels etc.</i>	13 389
	Natthärbärgen <i>Lodgings</i>	2 983
	Hälsovårdsinspektionen Sanitary inspection	
s. 2	Antal besiktningar (besök) av <i>Number of inspections</i>	
s. 8	gårdar m. m. <i>of yards etc.</i>	34 795
	platser och lokaler för handel med födoämnen och njutningsmedel ² . .	29 870
	fabriker och upplag för d:o ³	10 567
	restauranger och kaféer <i>of restaurants, cafés etc.</i>	10 215
s. 16	rak- och frisersalonger <i>of hairdressers</i>	2 228
s. 8 f.	Kontroll av saluhållna födoämnen m. m. Food control	
	De undersökta varornas vikt, kg <i>Weight of food examined, kg</i>	10 692
	De undersökta varorna (kg) blevo <i>Goods (in kg)</i>	
	godkända ⁴ <i>approved</i>	1 409
	beslagtagna och oskadliggjorda m. m. <i>seized and rejected</i>	9 283
	Besiktning av födoämnen från utrikes ort, kg <i>Inspection of foreign food, kg</i>	8 047 885
	därav } reexporterade, kg <i>re-exported, kg</i>	166 656
	} beslagtagna, kg <i>seized, kg</i>	14 179
¹ Table or page in <i>Public Health in Stockholm in 1959</i> . — ² Salutorg. -hallar, -bodur, kiosker, glass- och korvstånd. Market places and halls, shops, kiosks etc. — ³ Mejerier, korvfabriker, bryggerier och vattenfabriker, bagerier, karamell- och konfektfabriker m. m. <i>Dairies, sausage factories, breweries and mineral water works, bakeries, confectioners etc.</i> — ⁴ Inkl. villkorligt godkända samt godkända till djurföda m. m. Including food approved conditionally, or for animal consumption.		

Tab. 64 (Forts.) Allmän översikt av hälsovården m. m. i Stockholm 1959

Tab. I sida i Stock- holms stads hälsovård 1959 ¹		
2	Matvarubutiker, näringsställen m. m., antal d. ³¹/₁₂ Food shops, restaurants etc., number of on ³¹/₁₂	8 235
	Salutorg och livsmedelshallar <i>Market places and halls</i>	357
	Butiker för mjölk <i>Milk</i>	996
	» » kött, fläsk <i>Meat and pork</i>	368
	» » fisk <i>Fish</i>	262
	» » diverse matvaror <i>Various foodstuffs</i>	1 406
	» » konfekt <i>Sweets</i>	384
	Kiosker, glass- och korvstånd <i>Kiosks etc.</i>	862
	Bagerier <i>Bakeries</i>	710
	Mejerier <i>Dairies</i>	4
	Glassfabriker <i>Ice-cream factories</i>	14
	Lokaler för beredning av livsmedel <i>Premises where food is prepared</i>	267
	Bryggerier <i>Breweries</i>	4
	Karamellfabriker <i>Sweet factories</i>	46
	Saft- och vattenfabriker <i>Soft drink factories</i>	9
	Restauranger o. dyl. <i>Restaurants etc.</i>	2 269
	Övriga lokaler <i>Other localities</i>	277
Textavd. s. 13 f.	Mjölkkontroll <i>Milk control</i> Antal undersökta prov å mjölk o. grädde <i>Samples of milk and cream examined</i>	35 989
Textavd. s. 14 f.	Kommunens tillsyn av arbetsställen <i>Municipal factory inspection</i> Antal inspekterade arbetsställen <i>Number of work places inspected</i> Därav för { hantverk <i>industries</i> { handel <i>trade premises</i> Antal arbetare <i>Number of workers</i>	12 713 2 863 6 531 36 226
s. 16	Rak- och frisersalonger, antal d. ³¹/₁₂ <i>Hairdressers, number of on ³¹/₁₂</i>	1 350
Textavd. s. 18	Desinfektion <i>Disinfection</i> Desinfekterade persedlar <i>Disinfected utensils</i> » rum <i>Disinfected rooms</i>	35 702 869
3	Skyddskoppvmpning <i>Vaccination (compulsory) against smallpox</i> Ympningsplikt fullgjord, fall <i>Compulsory vaccinated</i>	8 805
Textavd. s. 19 f.	Poliöympning <i>(voluntary) against poliomyelitis</i> Antal ympade personer totalt <i>Total number of vaccinated persons</i> Därav ympade första gången <i>Thereof for the first time</i>	192 620 77 660
5	Sjuklighet <i>Morbidity</i> Vissa smittsamma sjukdomar, fall <i>Infectious diseases, number of cases</i> Tyfus <i>Typhus</i> Paratyfus <i>Paratyphus</i> Undulantfeber <i>Febris undulans</i> Dysenteri <i>Dysentaria</i> Scharlakansfeber <i>Scarlatina</i> Difteri <i>Diphtheria</i> Meningokockinfektion <i>Infectio meningococcica</i>	4 108 — 41 1 887 — 17

¹ See page 68, footnote 1.

Tab. 64 (Forts.) Allmän översikt av hälsovården m. m. i Stockholm 1959

Tab. 1. sida i Stock- holms stads hälsovård 1959 ¹		
5	Tularemi <i>Tularaemia</i>	—
	Weils sjukdom <i>Leptospirosis ictero-haemorrhagica</i>	—
	Akut poliomyelit <i>Poliomyelitis acuta</i>	8
	Infektiös hepatit <i>Hepatitis infectiosa</i>	220
	Meningoencephalitis	69
	Frossa <i>Malaria</i>	1
	Epidemisk dyspepsi <i>Dyspepsia epidemica</i>	58
	Papegojsjuka <i>Psittacosis</i>	—
6, 7	Syfilis medfödd <i>Syphilis congenita</i>	—
	» förvärvad <i>Syphilis acquisita</i>	16
	Därav primär <i>Thereof syphilis primaria</i>	9
	Ulcus molle	2
	Gonorré <i>Gonorrhoea</i>	4 233
4	Läkare, tandläkare, apotekare, veterinärer m. fl., antal d. ³¹/₁₂ <i>Physicians, dentists, veterinarians etc., number of on ³¹/₁₂</i>	
	Läkare <i>Physicians</i>	1 795
	Män <i>Males</i>	1 493
	Kvinnor <i>Females</i>	302
	Tandläkare <i>Dental surgeons</i>	1 103
	Sjukskötersketjänster <i>Nurses</i>	1 788
	Barmorsketjänster <i>Midwives</i>	107
	Sjuktgymnaster, praktiserande <i>Physiotherapists, active</i>	349
	Apoteksinnehavare <i>Pharmaceutical chemists, owners</i>	48
	Apotekspersonal (tjänstgörande) <i>Pharmaceutical personnel</i>	491
	Veterinärer <i>Veterinary surgeons</i>	128
9, 12	Demografi <i>Demography</i>	
	Folkmängden vid årets början <i>Population at beginning of year</i>	803 502
	» » slut » » end of year	806 449
	Därav { män <i>males</i>	377 280
	kvinnor <i>females</i>	429 169
	Medelfolkmängden i åldersgrupper { 0—15 år <i>years</i>	161 589
	15—45 » »	334 456
	45—65 » »	218 195
	65—ω » »	91 388
10	Kvinnor på 1 000 män d. ³¹ / ₁₂ <i>Number of women per 1 000 men on ³¹/₁₂</i>	1 138
12, 19	Samtliga födda barn <i>All births</i>	10 664
	levande födda <i>live births</i>	10 490
	mankön <i>males</i>	5 442
	kvinnkön <i>females</i>	5 048
	Därav { inom äktenskap <i>in wedlock</i>	9 135
	utom » <i>out of wedlock</i>	1 355
	ut. äkt. i % av levande födda <i>out of wedlock per 100 live births</i>	12.92
	dödfödda <i>still births</i>	174
	Samtl. födda på 1 000 av medelfolkm. <i>All births per 1 000 mean population</i> ..	13.24
19	Levande » » » » » <i>Live births per 1 000 mean population</i> ..	13.02
15	Barnaföderskor, antal <i>Maternities</i>	10 555
	inom äktenskap <i>in wedlock</i>	9 195
	utom » <i>out of wedlock</i>	1 360

¹ See page 68, footnote 1.

Tab. 64 (Forts.) Allmän översikt av hälsovården m. m. i Stockholm 1959

Tab. 1. sida i Stock- holms stads hälsovård 1959 ¹		
12, 13, 19	Giftermål <i>Marriages</i>	6 490
	Döda <i>Deaths</i>	7 717
	Därav {män <i>males</i>	3 887
	kvinnor <i>females</i>	3 830
	Döda i % av samtliga under {jan.—juni <i>Jan.—June</i>	50.1
	<i>Percentage of deaths during</i> {juli—dec. <i>July—Dec.</i>	49.9
	Döda på 1 000 av medelfolk. <i>Deaths per 1 000 mean population</i>	9.58
	Döda på 1 000 av medelfolk. inom {0—15 år <i>years</i>	1.38
	resp. åldersgrupp {15—45 » »	1.33
	{45—65 » »	8.27
	<i>Deaths by age group per 1 000 of each group</i> {65— ω » »	57.38
19, 20	Döda om 0—1 år på 1 000 lev. födda <i>Deaths 0—1 year per 1 000 live births</i>	15.82
	Därav bland {de inom äktenskap födda <i>born in wedlock</i>	13.79
	{de utom äktenskap födda <i>born out of wedlock</i>	29.52
18	Dödsorsaker, viktigare <i>Causes of death</i>	
	A 1 Tbc i respirationsorganen och utan angiven lokalisation	99
	A 2—5 Annan tuberkulos	8
	A 6—10 Syfilis, med följdtilstånd	9
	A 12 Nervfeber (typhus abdominalis)	—
	A 13 Paratyfus och annan salmonellainfektion	1
	A 17 Scharlakansfeber (scarlatina)	—
	A 20 Varfeber (septicæmia, septicopyæmia)	3
	A 28 Akut poliomyelit	1
	A 32 Mässling (morbili)	—
	A 43 Meningoencephalit	4
	A 44—60 Tumörer	1 747
	A 63 Sockersjuka	105
	A 70 Centrala nervsystemets kärlsjukdomar	857
	A 81 Arteriosklerotiska och degenerativa hjärtsjukdomar	2 014
	A 88 Influensa	3
	A 89 Lobär lunginflammation	42
	A 90 Bronkopneumoni	207
	A 92 Akut bronkit	17
	A 99, 100 Magsår och sår å tolvfingertarmen	73
	A 105 Skrumplever	75
	A 106 Gallstenssjukdom	62
	A 108, 109 Nefrit	88
	A 115—120 Havandeskapets, förlösningens och barnsängstidens sjukdomar	2
	A 130—135 Sjukdomar hos nyfödda och spädbarn	111
	A 136 Senilitet utan uppgift om sinnessjukdom	34
	AE 138 Motorfordonsolyckor	87
	AE 139 Andra trafikolyckor	29
	AE 140 Förgiftning (olycksfall)	19
	AE 141 Fall	110
	AE 146 Drunkning genom olyckshändelse	23
	AE 142—145, 147 Övriga olyckshändelser	52
	AE 148 Själv mord och självtillfogad skada	204
	AE 149 Mord, dråp och uppsätlig misshandel	8
	Klimatiska förhållanden <i>Climatology</i>	
22	Lufttemperatur, högsta <i>Air temperature in C., maximum</i>	+ 29.5
	» lägsta » » » » <i>minimum</i>	— 14.2
	» medeltal » » » » <i>mean</i>	+ 7.7

¹ See page 68, footnote 1.

Tab. 65 Allmän översikt av den slutna sjukvården m. m. i Stockholm 1959
General survey of medical care in Stockholm hospitals

Tab.-nr i Stock- holms stads sjukvård 1959 ¹		
	Sjukhusdirektionen och dess expedition <i>Hospital Directorate</i>	
	Antal sammanträden <i>Number of meetings</i>	19
	Sjukhuscentralens verksamhet <i>Activities of Hospital Centre</i>	
	Antal sjukhusremisser <i>Cases sent to hospital</i>	8 268
	» upplysningar <i>Enquiries</i>	15 551
	» telefonsamtal <i>Telephone calls</i>	222 598
	» beställningar av sjukvagn <i>Ambulances ordered</i>	5 025
	Centrallaboratorierna <i>Central laboratories</i>	
	Bakteriologiska laboratoriet <i>Bacteriological laboratory</i>	
	Antal undersökta prov (pos. o. neg.) <i>Tests made</i>	477 997
	difteriavdelningen	46 859
	salmonellaavdelningen	33 243
	tuberkulosavdelningen	44 342
	Wassermannavdelningen	69 295
	virusavdelningen	165 030
	övriga avdelningar	119 228
	Kliniska laboratoriet <i>Clinical laboratory</i>	
	Antal undersökta prov <i>Tests made</i>	65 869
	Blodföremålsverksamhet <i>Blood bank service</i>	
	Antal aktiva blodgivare ³¹ / ₁₂ <i>Blood donors</i>	11 772
	» nyregistrerade blodgivare <i>Registered during year</i>	2 961
	» blodgivningar <i>Blood donations</i>	40 134
	» utlämnade flaskor blod, serum och plasma	39 009
	» prov vid blodgivarcentralens laboratorier <i>Laboratory tests</i>	169 173
	» » blodgruppsserologiska laboratoriet <i>Laboratory tests</i>	39 702
15	Sjukhusens egna kliniska laboratorier <i>Hospitals own clinical laboratories</i>	
	Antal undersökta prov <i>Tests made</i>	2 809 771
	Verksamheten vid de kommunala sjukhusens röntgenavdelningar	
19	Antal röntgenundersökningar <i>Number of X-ray examinations</i>	224 347
18	Antal röntgenbehandlingar <i>Number of X-ray treatments</i>	180 183
7	Sjukhusavgifter, ansökningar om nedsättning <i>Hospital treatment at reduced rates</i>	7 207
	Stockholmsbor <i>Stockholmers</i>	6 787
	Därav nedsatt avgift <i>Reduced rate</i>	1 439
	Icke stockholmsbor <i>Non-Stockholmers</i>	420
6	Antal vård dagar i olika betalningsklasser <i>Bed-days according to rates of payment</i>	2 929 688
	Stockholmsbor	2 874 448
	Därav å enskilt rum <i>Private room</i>	88 615
	å allmän sal <i>Public ward</i>	2 785 833
	Därav utan avgift	83 586
	Icke stockholmsbor	55 240

¹ Table in Hospital Services in Stockholm in 1959.

Tab. 65 (Forts.) Allmän översikt av den slutna sjukvården m. m. i Stockholm 1959

Tab.-nr se sid. 72 ¹			
	Sjukvårdsanstalter <i>Hospitals</i>		
	Kommunens sjukhus <i>Municipal hospitals</i>		
	Sjukhus under sjukhusdirektionen ²		
3, 4	Samtliga sjukhus <i>All hospitals</i>	{ Intagna ³ <i>Admissions</i> 79 457 Avlidna <i>Deaths</i> 3 784 Vård dagar <i>Bed-days</i> 2 768 091 Vårdplatser d. ³¹ / ₁₂ <i>Beds</i> 9 237 Summa utgifter, kr. <i>Expenditure</i> 167 410 054 Därav för nyanläggning och nyanskaffning, kr. ⁴ 16 256 311 { Kostnad per vård dag, kr. ⁵ <i>Cost per bed-day</i> 54.61	
3, 4	Kroppssjukhus, exkl. tub-sjukhus <i>Somatic hospitals (Sanatoria for TB not incl.)</i>	{ Intagna <i>Admissions</i> 73 326 Avlidna <i>Deaths</i> 3 303 Vård dagar <i>Bed-days</i> 1 515 573 Vårdplatser d. ³¹ / ₁₂ <i>Beds</i> 5 222	
3, 4	Tuberkulosjukhus (Söderby sjukhus, Tjörnans sanatorium samt S:t Görans sjukhus) <i>Sanatoria</i>	{ Intagna <i>Admissions</i> 1 540 Avlidna <i>Deaths</i> 115 Vård dagar <i>Bed-days</i> 141 911 Vårdplatser d. ³¹ / ₁₂ <i>Beds</i> 656	
3, 4	Sinnessjukhus och sinnessjukavd. ⁶ <i>Mental hospitals</i>	{ Intagna ³ <i>Admissions</i> 4 591 Avlidna <i>Deaths</i> 366 Vård dagar <i>Bed-days</i> 1 110 607 Vårdplatser d. ³¹ / ₁₂ <i>Beds</i> 3 359 Summa utgifter, kr. <i>Expenditure</i> 41 638 739 Därav för nyanläggning och nyanskaffning, kr. ⁴ 5 062 968 { Kostnad per vård dag, kr. ⁵ <i>Cost per bed-day</i> 32.93	
3, 13	Andra viktigare sjukhus samt enskilda sjukhem <i>Other hospitals and private nursing homes</i>	{ Intagna <i>Admissions</i> 58 896 Avlidna <i>Deaths</i> 1 468 Vård dagar <i>Bed-days</i> 1 168 948 Vårdplatser d. ³¹ / ₁₂ <i>Beds</i> 4 211 Summa utgifter, kr. ⁷ <i>Expenditure</i> 74 706 953 Därav för nyanläggning och nyanskaffning, kr. ⁴ . { Kostnad per vård dag, kr. ^{5 7} <i>Cost per bed-day</i> 74.71	
	Totalsummor för hela staden <i>Total for entire town</i>		
3, 4, 13	Samtliga sjukhus och ensk. sjukhem <i>All hospitals etc.</i>	{ Intagna ³ <i>Admissions</i> 138 353 Avlidna <i>Deaths</i> 5 252 Vård dagar <i>Bed-days</i> 3 937 039 Vårdplatser d. ³¹ / ₁₂ <i>Beds</i> 13 448 Summa utgifter, kr. ⁷ <i>Expenditure</i> 242 117 007 Därav för nyanläggning och nyanskaffning, kr. ⁴ 16 256 311 { Kostnad per vård dag, kr. ^{5 7} <i>Cost per bed-day</i> 59.94	

¹ See page 72, footnote 1. — ² Betr. av staden enl. avtal disponerade platser vid icke-kommunala sjukhus se Tab. 3 i Stockholms stads sjukvård 1959. — ³ Överföringar mellan sinnessjukhusen frånräknade. — ⁴ Costs for building and renewal. — ⁵ Efter frånräknande av kostnader för nyanläggning och nyanskaffning. *Costs for building and renewal not included.* — ⁶ Exkl. psyk. avd. vid S:t Eriks sjukhus och Södersjukhuset. — ⁷ För de anstalter, som härom lämnat uppgift.

Tab. 65 (Forts.) Allmän översikt av den slutna sjukvården m. m. i Stockholm 1959

Tab.-nr se sid. 72 ¹		
10	Vårdhjemmens sjukavdelningar <i>Hospital sections at indoor-relief</i>	
	Intagna <i>Admissions</i>	1 403
	Avlidna <i>Deaths</i>	865
	Vård dagar <i>Bed-days</i>	761 450
	Vårdplatser d. ³¹ / ₁₂ <i>Beds</i>	2 158
9	Barnbördshus <i>Maternity hospitals</i>	
	Samtliga intagna kvinnor <i>Admissions</i>	29 069
	Därav för förlossning <i>Deliveries incl. abortions</i>	15 728
	Födda barn, i allt <i>All births</i>	13 438
	Därav levande födda <i>Live births</i>	13 222
3	Vårdplatser d. ³¹ / ₁₂ <i>Beds</i>	888
	Vård dagar <i>Bed-days</i>	260 909
11	Konvalescenthem <i>Convalescent homes</i>	
	Kommunens <i>Municipal</i>	
	Intagna <i>Admissions</i>	2 796
	Vård dagar <i>Bed-days</i>	76 710
	Summa utgifter, kr. <i>Expenditure</i>	1 894 089
	Därav för nyanläggning och nyanskaffning, kr. ²	48 025
	Kostnad per vård dag, kr. ³ <i>Cost per bed-day</i>	24.07
	Enskilda <i>Private</i>	
	Intagna <i>Admissions</i>	560
	Vård dagar <i>Bed-days</i>	13 118
	Summa utgifter, kr. <i>Expenditure</i>	233 038
	Därav för nyanläggning och nyanskaffning, kr. ²	—
	Kostnad per vård dag, kr. ³ <i>Cost per bed-day</i>	17.76
	Centraldispensären <i>Municipal TB clinic</i>	
	Undersökta personer (inkl. kvarvar. d. ¹ / ₁) <i>Persons examined</i>	24 933
	Därav { första gången <i>For first time</i>	5 182
	{ behäftade med tuberkulos (konstaterad) <i>Suffering from TB</i>	5 277
	Antal undersökningar <i>Examinations</i>	75 516
	Besök i hemmen <i>Home visits</i>	6 587
	Antal understödda personer <i>Persons assisted</i>	931
	Understödens värde, kr. <i>Value of assistance</i>	188 852
14	Å statens sinnessjukhus vårdade ⁴ <i>At State Mental Hospitals</i>	
	Antal personer d. ³¹ / ₁₂ <i>Number of patients</i>
	Kostnader, kr. <i>Cost</i>
	Stadens öppna vård av psykiskt sjuka ⁵	
	Nyinskrivna patienter <i>Registered during year</i>	159
	Vård dagar <i>Bed-days</i>	129 196
	Vårdkostnader, kr. <i>Cost</i>	1 303 882
	Inkomster, egna, kr. <i>Revenue</i>	661 285
	Kostnader för expedition, kr. <i>Administration cost</i>	124 219
	Därav löner <i>Salaries</i>	105 770

¹ See page 72, footnote 1. — ² Se sid. 73 not 4. See page 73, footnote 4. — ³ Se sid. 73 not 5. See page 73, footnote 5. — ⁴ På sjukhusdirektionens bekostnad. *At the expense of the Hospital Directorate.* — ⁵ Mental cases placed in rural homes.

Tab. 66 Gravsättningar och eldbegängelser 1957—1959
Burial service, cremations

Begravningsplats eller kolumbarium <i>Cemetery</i>	Kistor gravsatta i <i>Coffins</i>				Askurnor gravsatta i <i>Urns</i>				Eldbe- gängel- ser <i>Cremations</i>
	familje- gravar <i>family grave</i>	ensamgravar <i>single grave</i>		Summa <i>Total</i>	familje- gravar	ensam- gravar	nisch <i>niche</i>	Summa <i>Total</i>	
		för äldre	för yngre						
Norra begravningsplatsen ..	260	—	—	260	1 251	326	21	1 598	¹ 2 109
Södra begravningsplatsen ..	358	844	301	1 503	1 031	1 364	24	2 419	² 4 977
Sandsborgskyrkogården ..	89	—	—	89	293	³ 101	22	416	
Skogskyrkogården	269	844	301	1 414	738	1 263	2	2 003	
Adolf Fredriks kyrkogård ..	—	—	—	—	21	—	—	21	
Katarina kyrkogård	—	—	—	—	22	—	—	22	
Brännkyrka församl. kyrko- gårdar	68	—	—	68	186	—	—	186	
Bromma kyrkogård	63	65	4	132	188	22	—	210	
Spånga kyrkogård	54	15	7	76	49	6	—	55	
Gustav Vasa kolumbarium .	—	—	—	—	—	—	290	290	
Högalids urnlund	—	—	—	—	—	—	150	150	
Summa <i>Total</i> 1959	803	924	312	2 039	2 748	1 718	485	4 951	7 086
1958	770	1 021	311	2 102	2 784	1 600	443	4 827	6 846
1957	827	1 019	318	2 164	2 790	1 518	513	4 821	6 881

Anm. Dessutom användas de gamla kyrkogårdarna inom stadens planlagda område i enstaka fall såsom begravningsplatser.

¹ Norra krematoriet. — ² Skogskrematoriet. — ³ Därav 23 gravsatta i gemensamhetsgrav.

Tab. 67 Slakthus- och saluhallsstyrelsen 1957—1959
Slaughter-house etc.

	1957	1958	1959
Slakthuset med tillhörande kreatursmarknad o. köttbesiktningsbyrå <i>Slaughter-house, cattle-market, meat inspection</i>			
Tillförseln av djur och kött (antal djurkroppar)	580 777	652 441	680 081
Slakthuset (djur för slakt, styckning eller försäljn.)	73 026	74 392	70 041
Storboskap	8 229	9 442	9 485
Kalvar ¹	10 974	10 299	10 088
Får	1 920	1 788	1 955
Svin och spädgrisar	51 030	52 081	47 788
Hästar och föl ²	873	782	725
Köttbesiktningsbyrån ³	1 164	824	749
Storboskap	26	25	12
Kalvar ¹	156	131	92
Får	861	540	505
Svin och spädgrisar	46	36	43
Hästar och föl ²	75	92	97
Partikötthallen	506 587	577 225	609 291
Storboskap	69 838	81 230	88 198
Kalvar ¹	72 417	82 192	94 848
Får	30 295	26 824	30 499
Svin och spädgrisar	326 847	379 980	386 921
Hästar och föl ²	7 190	6 999	8 825

¹ Inkl. rådjur och hjortar. — ² Inkl. älgar. — ³ ³/₄ och ¹/₂ kropp räknad som ¹/₁ kropp.

Tab. 67 (Forts.) Slakthus- och saluhallsstyrelsen 1957—1959

	1957	1958	1959
Ursprungsort för tillförda levande djur			
Från Stockholm med omgivning	1 615	770	222
» Stockholms, Södermanlands och Uppsala län.....	70 322	72 850	69 088
» övriga Svealand	593	269	199
» Götaland.....	294	282	254
» Norrland.....	212	214	127
Trafiken å slakthusets järnväg			
Ankomna vagnar, st.	9 158	9 484	9 346
Djur	64	41	11
Kött	3 615	4 049	4 137
Övriga	5 479	5 394	5 198
Forslade djur, st.	1 199	808	162
Storboskap	383	441	85
Övriga	816	367	77
Slaktfrekvensen vid slakthuset			
Antal slaktade eller styckade djur	72 738	73 802	69 466
Storboskap	8 229	9 439	9 484
Kalvar ¹	10 874	10 170	9 825
Får	1 894	1 786	1 950
Svin och spädgrisar	50 878	51 630	47 484
Hästar och föl ²	863	777	723
Antal slaktade djur per arbetsdag	290	296	279
Medelvikt för vägda kött, kg			
Storboskap	234	227	218
Kalv (större)	61	67	59
Får	14	14	15
Svin	71	69	70
Häst	372	346	350
Köttbesiktningen <i>Meat inspection</i>			
Besiktigade kött, i allt ³ (antal djurkroppar).....	73 902	74 626	70 215
Storboskap	8 255	9 464	9 496
Kalvar ¹	11 030	10 301	9 917
Får	2 755	2 326	2 455
Svin och spädgrisar	50 924	51 666	47 527
Hästar och föl ²	938	869	820
Å slakthuset	72 738	73 802	69 466
Å köttbesiktningsbyrån	1 164	824	749
Beslagtagna kött, i allt (antal djurkroppar).....	⁴ 21 388	⁴ 18 094	⁴ 13 533
Storboskap	2 901	2 606	2 471
Kalvar ¹	364	290	299
Får	619	526	752
Svin och spädgrisar	17 341	14 471	9 893
Hästar och föl ²	163	201	118
Helt förstörda	417	390	326
Godkända	20 971	17 704	13 207
efter förstöring av sjukligt förändrade delar	20 951	17 671	13 138
» särskild behandling	20	33	69
Beslagtagna kött i % av besiktigade	28.9	24.2	19.3

¹ Inkl. rådjur och hjortar. — ² Inkl. älgar. — ³ $\frac{3}{4}$ och $\frac{1}{2}$ kropp räknad som $\frac{1}{1}$ kropp. —

⁴ Dessutom till slakthuset införda animaliska födoämnen, som efter besiktning destruerats, 1957 5 622 kg, 1958 5 852 kg och 1959 3 880 kg.

Tab. 68 Barn i skolåldern vid slutet av vårterminerna 1956—1959

Children of school-age

	1956	1957	1958	1959		
				Manl. Males	Kvinnl. Females	I allt Total
Folkmängd den 1/1	785 945	794 113	798 913	375 552	427 950	803 502
Barn i åldern 7—15 år	91 574	94 476	94 630	47 501	45 388	92 889
Tillhörande skolor	83 276	84 186	82 485	40 673	38 986	79 659
Folkskolor o. dyl. inom kommunen ¹	69 120	69 588	70 121	35 833	33 486	69 319
Lärarutbildningsanstalters interna övningskolor, folk- och småskole- seminariers övningskolor	277	487	684	550	552	1 102
Allm. läroverk m. m. ²	9 983	10 166	7 709	2 279	2 949	5 228
Lägre enskilda skolor	2 815	2 830	2 972	1 543	1 617	3 160
Skolor o. anstalter för abnorma barn	308	327	336	193	120	313
Statens normalskolas folkskole- klasser	194	188	185			
Övriga	579	600	478	275	262	537
Ej tillhörande skola	11 537	10 778	10 304	5 403	4 952	10 355
Ej begynt skolgången på grund av ålder	10 836	10 080	9 662	5 019	4 708	9 727
» » » bristande skol- mognad	244	245	220	159	108	267
Varaktigt sjuka eller lytta	231	232	218	117	82	199
Andra sjuka eller klena	226	221	204	108	54	162
Vistelse i utlandet	361	366	381	203	207	410
Uppgift saknas	5	14	16	7	5	12
Relativa tal						
Barn i skolåldern i % av folkmängden <i>Children in school-age in % of the population</i>	11.7	11.9	11.8	12.6	10.6	11.6
Barn inom distriktets folkskolor o. d. i % av samtliga barn i åldern 7—15 år <i>Children in elementary schools in % of all children in age of 7—15 years</i>	75.5	73.7	74.1	75.4	73.8	74.6

¹ Häri ingå småskolor, skolor vid sjukvårdsanstalter och barnhem samt skolhem för vanartade barn. — ² Häri ingå även kommunala flickskolor, praktiska kommunala realskolor, högre enskilda läroanstalter utom deras förberedande klasser.

Tab. 69 Stockholms skollovskolonier 1955—1959

Holiday-camps

	1955	1956	1957	1958	1959
Koloniplatser <i>Beds</i>	103	102	100	99	99
Barn <i>Children</i>	5 376	5 314	4 861	4 705	4 296
Underhållsdagar per barn <i>Days of care per child</i>	53	53	55	54	55
Kostnader, 1 000 kr, i allt <i>Costs in total</i>	1 931.7	2 016.4	2 092.4	2 091.0	2 035.2
» kr, per barn och dag <i>Costs per child and day</i>	6.82	7.20	7.86	8.21	8.68

Anm. Dessutom förekomma underhållsdagar med fri vistelse, vars kostnader täckas av medel från staden genom skol [folkskole]direktionen samt från Barnens dag.

Tab. 70 Stadens obligatoriska skolor läsåren 1955/56—1958/59

Municipal elementary schools

	1955/56	1956/57	1957/58	1958/59		
				Manl. <i>Males</i>	Kvinnl. <i>Females</i>	I allt <i>Total</i>
Folkskolor och försöksskolor						
Lärare <i>Teachers</i>	3 220	3 507	3 653	892	2 698	3 590
Småskollärare	1 071	925	1 054	—	1 019	1 019
Folkskollärare	1 608	1 760	1 766	576	1 132	1 708
Lärare i läroämnen på högstadium av försöksskola	179	213	124	91	215
Lärare i övnings- och yrkesämnen	² 541	643	620	192	456	648
Elever <i>Pupils</i>	74 213	75 802	78 274	40 740	37 881	78 621
7—14 år	69 086	69 555	70 097	35 815	33 475	69 290
14—ω »	4 913	6 022	7 875	4 775	4 245	9 020
Från staden	73 999	75 577	77 972	40 590	37 720	78 310
» annan ort	214	225	302	150	161	311
Normalklass 1	10 820	10 002	9 278	4 474	4 321	8 795
2	11 048	10 697	9 874	4 653	4 452	9 105
3	11 060	10 800	10 367	4 851	4 708	9 559
4	11 215	10 804	10 580	5 105	5 051	10 156
5	8 887	9 232	10 646	5 260	5 105	10 365
6	7 519	8 364	9 190	5 366	5 226	10 592
7	5 201	6 202	7 046	3 961	3 522	7 483
8	3 791	4 689	5 627	3 312	3 101	6 413
9	511	654	1 120	740	876	1 616
Elever per läraravdelning <i>Pupils per teachers set</i>	29.0	28.9	28.8			28.7
Specialklasser 1—8 ¹	4 161	4 358	4 546	3 018	1 519	4 537
Elever per läraravdelning	13.8	13.7	13.7			13.7
Inskrivna under läsåret	13 550	12 944	12 160	5 952	5 521	11 473
Utskrivna »	10 814	12 772	11 828	7 101	6 601	13 702
Från klasserna 1—8	10 303	12 118	10 708	6 361	5 725	12 086
Efter inhämtande av folkskolans lärokurs eller tidigare avgång	4 225	4 821	5 582	2 999	2 591	5 590
På grund av avflyttning till folk- skola utom Stockholm	1 556	1 729	1 749	975	781	1 756
D:o flyttning till andra läroan- stalter	4 067	4 941	2 744	1 852	1 905	3 757
Övriga	455	627	633	535	448	983
Från klass 9	511	654	1 120	740	876	1 616
Fortsättnings- och ersättningskolor						
Lärare <i>Teachers</i>	11	10	17	3	5	8
Elever <i>Pupils</i>	267	143	92	55	46	101
Särskolor (Katarina Västra skola)						
Lärare <i>Teachers</i>	30	30	30	6	28	34
Elever <i>Pupils</i>	235	239	232	133	104	237
Samtliga obligatoriska skolor <i>All mu- nicipal elementary schools</i>						
Lärare <i>Teachers</i>	3 261	3 547	3 700	901	2 731	3 632
Elever <i>Pupils</i>	74 715	76 184	78 598	40 928	38 031	78 959

Anm. Uppgifterna avse i regel vårterminens slut. — Se även Tab. 72 not 6 och 9.

¹ Inkl. skolmognadsklasser. — ² Endast lärare i övningsämnen.

Tab. 71 Stadens yrkesskolor läsåren 1955/56—1958/59
Municipal trade schools

	Heltid Whole-time		Deltid Part-time		Summa Total 1958/59	Summa Total		
	Män Males	Kvin- nor Females	Män Males	Kvin- nor Females		1957/58	1956/57	1955/56
Antal kurser (läraravd.) Courses	-	-	-	-	1 095	1 101	1 023	1 026
Lärare Teachers	-	-	-	-	1 014	816	653	633
Elever Pupils	2 038	1 262	2 897	9 927	16 124	15 600	15 637	15 657
I skolor för								
Industri o. hantverk Industry and handicrafts	1 748	242	1 760	84	3 834	3 488	3 309	3 073
Mekaniker	165	—	126	—	291	300	491	439
Flygmekaniker	60	—	—	—	60	61	60	60
Bilmekaniker	185	2	35	—	222	199	215	130
Motormekaniker	44	—	—	—	44	29	97	96
Smeder	21	—	—	—	21	18	20	35
Instrumentmakare	123	—	52	1	176	164	130	110
Svetsare	28	—	104	—	132	135	121	127
Bleck- och plåtslagare	21	—	90	—	111	100	93	62
Värmeskötare	—	—	31	—	31	32	83	34
Elektriker	121	—	263	—	384	379	462	450
Urmakare	15	—	—	—	15	15	16	15
Fotografer	20	7	—	—	27	35	41	39
Möbelsnickare	50	—	24	—	74	74	65	78
Inredningssnickare	17	—	—	—	17	17	16	16
Tapetserare	14	—	14	—	28	15	16	16
Målare	105	—	68	—	173	154	113	92
Färghandelsbiträden	—	—	22	7	29	35	41	46
Murare	106	—	—	—	106	146	220	279
Betong- och cementarbetare	133	—	17	—	150	57	32	—
Byggnadsträarbetare	153	—	26	—	179	190	178	124
Bokbindare	—	—	—	—	—	—	109	128
Värme- och sanitetsmontörer	32	—	12	—	44	17	·	·
Pianotekniker	18	—	—	—	18	18	·	·
Konditorer	—	—	47	2	49	47	48	47
Charkuterister	23	—	55	31	109	137	82	122
Herr- och damfrisörer	26	107	4	15	152	124	152	169
Restaurangpersonal	116	126	139	28	409	265	247	257
Sjömän	152	—	—	—	152	130	109	34
Övriga ¹	—	—	631	—	631	595	52	68
Sömnad Sewing	17	162	20	2 443	2 642	2 462	2 550	2 596
Skräddare	11	25	—	—	36	30	32	28
Sömmerskor	—	110	12	2 386	2 508	2 337	2 416	2 462
Körnsnärer och pålssömmerskor	5	10	—	—	15	7	11	15
Modister	1	17	—	—	18	24	21	21
Övriga	—	—	8	57	65	64	70	70
Handel Distributive trades	273	638	1 029	3 680	5 620	5 638	5 930	5 918
Handelsskolan m. fl. heltidskurser	166	502	—	—	668	528	464	450
Biträdesavdelningarna	107	136	—	—	243	256	162	161
Kontorsanställda	—	—	137	186	323	270	297	258
Övriga	—	—	892	3 494	4 386	4 584	5 007	5 049
Husligt arbete Service	—	220	88	3 720	4 028	4 012	3 848	4 070
Matlagning och bakning	—	196	74	1 402	1 672	1 740	1 949	2 369
Konsulentverksamhet	—	—	14	2 318	2 332	2 214	1 840	1 640
Hembiträden	—	24	—	—	24	58	59	61

Anm. Betr. Stockholms stads handelsgymnasium se Tab. 74.

¹ Inbyggda skolor inom skilda företag för metallarbetare, telereparatörer, tele-, el- och hissmon-
törer, bräddgärdsarbetare, fartygsbyggare, fartygsrörläggare och bilmekaniker.

Tab. 72 Allmänna läroverk, kommunala flickskolor, kommunala praktiska realskolor och enskilda skolor läsåren 1958/59 och 1959/60

State-supported, municipal and private secondary schools

	Skolor under skolöverstyrelsens överinseende Schools under inspection of the Board of Education								Övriga skolor Other schools	I allt 1959/60 Total	I allt 1958/59 Total
	Statsläroverk ¹⁰ State secondary schools			Kommunala Municipal		Enskilda läroverk Private secondary schools		Summa Total			
	Högre High		Real- skolor Modern schools	Flick- skolor Girls' schools	Prak- tiska real- skolor ²	Goss- el. sam- skolor ¹	Flick- skolor Girls' schools				
	Goss- el. sam- skolor ¹	Flick- skolor Girls' schools									
Skolor Schools	15	2	4	7	3	5	4	40	11	51	51
Lärare Teachers	963	124	167	310	192	237	194	2 187	213	2 400	2 327
Manliga Males	635	53	103	19	84	165	74	1 133	93	1 226	1 186
Kvinnliga Females	328	71	64	291	108	72	120	1 054	120	1 174	1 141
Elever Pupils	14 425	1 831	2 845	4 506	2 829	2 769	2 042	31 247	3 212	5 ⁶ 34 459	5 ⁶ 33 416
Manliga Males	8 886	—	2 015	—	1 247	1 686	1	13 835	1 936	15 771	15 480
Förberedande skola	—	—	—	—	—	89	1	90	1 147	1 237	1 382
Enhetsskolans högsta- dium	312	—	—	—	—	—	—	312	—	312	—
Elementarskola	—	—	—	—	—	257	—	257	—	257	327
Realskola	4 064	—	2 015	—	1 247	370	—	7 696	559	8 255	8 862
Realgymnasium	2 852	—	—	—	—	444	—	3 296	124	3 420	2 833
Latingymnasium	596	—	—	—	—	212	—	808	32	840	749
Nyspråk. gymnasium	25	—	—	—	—	—	—	25	—	25	15
Allm. gymnasium	1 037	—	—	—	—	314	—	1 351	74	1 425	1 312
Kvinnliga Females	5 539	1 831	830	4 506	1 582	1 083	2 041	17 412	1 276	18 688	17 936
Förberedande skola	—	—	—	—	—	74	595	669	807	1 476	1 596
Enhetsskolans högsta- dium	264	—	—	—	—	—	—	264	—	264	—
Elementarskola	180	—	—	4 506	—	326	772	5 784	—	5 784	5 681
Realskola	2 243	848	830	—	1 582	129	—	5 632	337	5 969	6 175
Realgymnasium	813	302	—	—	—	149	139	1 403	38	1 441	1 127
Latingymnasium	1 097	399	—	—	—	240	379	2 115	41	2 156	1 898
Nyspråk. gymnasium	42	—	—	—	—	—	—	42	—	42	30
Allm. gymnasium	900	282	—	—	—	165	156	1 503	53	1 556	1 429
Godkända studentexa- mina ³	1 282	167	—	—	—	286	109	1 844	—	7 ⁷ 1 963	7 ⁷ 1 710
Män Males	763	—	—	—	—	177	—	940	—	1 013	858
Kvinnor Females	519	167	—	—	—	109	109	904	—	950	852
Godkända realexamina ⁴	1 098	107	447	—	545	101	—	2 298	—	8 ⁸ 3 197	8 ⁸ 2 770
Män Males	618	—	277	—	247	71	—	1 213	—	1 651	1 495
Kvinnor Females	480	107	170	—	298	30	—	1 085	—	1 546	1 275

¹ Boys' or mixed schools. — ² Schools for practical instruction. — ³ Passed Higher School Certificate. — ⁴ Modern-school leaving-examination. — ⁵ Därav i kindergartens läsåren 1958/59 och 1959/60 resp. 100 och 89. — ⁶ Dessutom i Folkskoleseminariets övningsskola ht. 1958 180 g. o. 217 fl. och ht. 1959 180 g. o. 210 fl. samt i Statens Normalskolas enhetsskola (lågstadium) resp. 66 g. o. 73 fl., 55 g. o. 56 fl. — ⁷ Därav privatister läsåren 1958/59 och 1959/60 resp. 56 m. o. 46 kv., 73 m. o. 46 kv. — ⁸ Därav privatister läsåren 1958/59 och 1959/60 resp. 103 m. o. 42 kv., 103 m. o. 54 kv. — ⁹ Därav examina i folkskolor 1958/59 och 1959/60 resp. 296 g. o. 348 fl., 335 g. o. 407 fl. — ¹⁰ Inkl. 4 kommunala gymnasier.

Tab. 73 Högskolorna 1957/58 och 1958/59
University colleges

	1958/59			1957/58
	M. M.	Kv. F.	Summa Total	Summa Total
Stockholms högskola <i>Stockholm University</i>				
Läroarbefattningar, professorer <i>professorships</i>	56	56
, övriga läroarbefattningar <i>other teaching-positions</i>	.	.	118	99
, assistent- o. amanuensbefattningar <i>assistants</i>	.	.	120	105
Elever <i>Students</i>	3 413	2 224	5 637	5 135
Examina <i>Examinations</i>	416	217	633	545
Matem.-naturvet. avdelningen <i>Department of Mathematics and Natural Science</i>				
Läroarbefattningar, professorer	16	16
, övriga läroarbefattningar	46	41
, assistent- och amanuensbefattningar	.	.	81	75
Elever ¹	964	302	1 266	1 001
Examina	115	32	147	125
Filosofie kandidatexamen	53	14	67	48
Filosofisk ämbetsexamen	32	15	47	35
Filosofie licentiatexamen	20	2	22	31
Doktorsdisputationer <i>Doctors' theses</i>	10	1	11	11
Humanistiska avdelningen <i>Department of Arts</i>				
Läroarbefattningar, professorer	30	30
, övriga läroarbefattningar	61	50
, assistent- och amanuensbefattningar	.	.	36	30
Elever ^{1 2}	1 651	1 797	3 448	3 328
Examina	200	173	373	311
Filosofie kandidatexamen	106	93	199	141
Filosofisk ämbetsexamen	50	69	119	128
Statsvetenskaplig filosofisk examen	6	—	6	5
Filosofie licentiatexamen	28	9	37	23
Doktorsdisputationer	10	2	12	14
Stats- och rättsvetenskapliga avdelningen <i>Department of Political Law</i>				
Läroarbefattningar, professorer	10	10
, övriga läroarbefattningar	11	8
, assistent- och amanuensbefattningar	.	.	3	—
Elever ²	798	125	923	806
Examina	101	12	113	109
Distriktsåklagarexamen	39	—	39	26
Statsvetenskaplig juridisk examen	10	—	10	9
Juris kandidatexamen	52	12	64	72
Juris licentiatexamen	—	—	—	1
Doktorsdisputationer	—	—	—	1
Karolinska mediko-kirurgiska institutet <i>Faculty of Medicine</i>				
Läroarbefattningar, professorer	43	42
, övriga läroarbefattningar	45	40
, assistent- och amanuensbefattningar	84	86
Elever	792	259	1 051	1 048

Anm. Uppgifterna rörande lärare och elever hänföra sig i regel till höstterminerna resp. läsår.

¹ Elever, som tillhört såväl den matematisk-naturvetenskapliga som den humanistiska avdelningen, ha här redovisats under den matematisk-naturvetenskapliga avdelningen. — ² Elever, som tillhört såväl den stats- och rättsvetenskapliga som den humanistiska avdelningen, ha här redovisats under den stats- och rättsvetenskapliga avdelningen.

Tab. 73 (Forts.) Högskolorna 1957/58 och 1958/59

	1958/59			1957/58
	M. M.	Kv. F.	Summa Total	Summa Total
Karolinska mediko-kirurgiska institutet (forts.)				
Examina	206	53	259	302
Medicine kandidatexamen	104	29	133	138
Medicine licentiatexamen	79	21	100	136
Doktorsdisputationer	23	3	26	28
Tandläkarhögskolan¹ School of Dental Surgery				
Lärbefattningar, professurer	5	5
, övriga lärbefattningar	65	62
, assistent- och amanuensbefattningar	121	113
Elever	451	177	628	590
Examina	163	85	248	215
Tandläkarkandidatexamen	81	60	141	126
Tandläkarexamen Dental degree	78	24	102	89
Doktorsdisputationer	4	1	5	—
Farmaceutiska institutet School of Pharmaceutical Science				
Lärbefattningar, professurer	4	4
, övriga lärbefattningar	8	7
, assistent- och amanuensbefattningar	15	14
Elever	99	332	431	281
Examina	11	129	140	132
Receptarieexamen	2	121	123	105
Apotekarexamen Pharmaceutical examination	8	8	16	23
Farmacie licentiatexamen	1	—	1	4
Doktorsdisputationer	—	—	—	—
Gymnastiska centralinstitutet Central Institute of Physical Training				
Lärbefattningar, professurer	1	1
, övriga lärbefattningar	13	15
, assistent- och amanuensbefattningar	2	1
Elever	70	67	137	204
Examina	33	34	67	92
Gymnastiklärarexamen	33	34	67	61
Sjukgymnastexamen	—	—	—	31
Sjukgymnastinstitutet				
Lärbefattningar, professurer	—	—	—	—
, övriga lärbefattningar	—	38	38	—
, assistent- och amanuensbefattningar	—	—	—	—
Elever	1	86	87	—
Sjukgymnastexamen	1	43	44	—
Skogshögskolan School of Forestry				
Lärbefattningar, professurer	7	7
, övriga lärbefattningar	25	24
, assistent- och amanuensbefattningar	24	25
Elever	142	—	142	133
Examina	34	—	34	26
Jägmästarexamen Crown forestry examination	29	—	29	25
Skoglig licentiatexamen	5	—	5	1
Doktorsdisputationer	—	—	—	—
Tekniska högskolan College of Technology				
Lärbefattningar, professurer	64	63
, övriga lärbefattningar	86	75
, assistent- och amanuensbefattningar	179	157

¹ Inkl. Umeålinjen.

Tab. 73 (Forts.) Högskolorna 1957/58 och 1958/59

	1958/59			1957/58
	M. M.	Kv. F.	Summa Total	Summa Total
Tekniska högskolan (forts.)				
Elever	2 535	73	2 608	2 352
Examina	314	7	321	280
Civilingenjörer	276	7	283	257
Teknisk licentiatexamen	27	—	27	18
Doktorsdisputationer	11	—	11	5
Veterinärhögskolan <i>Veterinary college</i>				
Lärbefattningar, professorer	12	12
, övriga lärbefattningar	32	30
, assistent- och amanuensbefattningar	30	29
Elever	205	28	233	237
Examina	54	6	60	63
Veterinärkandidatexamen	21	3	24	24
Veterinärexamen <i>Veterinary examination</i>	28	3	31	31
Doktorsdisputationer	5	—	5	8
Handelshögskolan <i>School of Economics</i>				
Lärbefattningar, professorer	11	11
, övriga lärbefattningar	13	14
, amanuens- och assistentbefattningar	—	—
Elever	861	75	936	877
Examina	113	10	123	112
Ekonomexamen	112	10	122	109
Ekonomie licentiatexamen	—	—	—	3
Doktorsdisputationer	1	—	1	—
Socialinstitutet <i>School of Socialpolitics</i>				
Lärbefattningar, professorer	—	—
, övriga lärbefattningar	6	6
, amanuens- och assistentbefattningar	—	—
Elever	214	210	424	451
Examina	39	46	85	71
Social examen	17	46	63	47
Socialkommunal examen	10	—	10	13
Kameral examen	7	—	7	5
Teoretisk examen	5	—	5	6
Lärbefattningarna 2				
Lärbefattningar
Elever	36	34	70	76
Musikhögskolan <i>College of Music</i>				
Lärare ¹	46	13	59	59
Elever	222	100	322	303
Examina	45	20	65	72
Konsthögskolan <i>College of Art</i>				
Lärare ¹	16	—	16	16
Elever	141	38	179	178
Målarskolan	44	20	64	70
Skulpturskolan	10	5	15	16
Skolan för grafisk konst	10	4	14	16
Arkitekturskolan	77	9	86	76

¹ Till skillnad mot de övriga högskolorna räknas här antal lärare och ej antal lärbefattningar.

— ² Kan ej särskiljas från Lärbefattningarna i Mellanskollärlinjen.

Tab. 74 Vissa läroanstalter 1958/59 och 1959/60
Selected educational institutions

	1959/60			1958- 1959		1959/60			1958- 1959
	Män Males	Kvin- nor Fema- les	I allt Total			Män Males	Kvin- nor Fema- les	I allt Total	
Folkskoleseminariet (statens)									
Lärare	34	33	67	64					
Elever	34	158	192	191					
Folkskollärlinjen	34	60	94	93					
Småskollärlinjen	—	98	98	98					
Examina	—	73	73	70					
Folkskollärlinjen	—	24	24	23					
Småskollärlinjen	—	49	49	47					
Lärrarhögskolan (mellanskol- lärlinjen) ¹									
Lärare ¹									
Elever	82	105	187	96					
Examina	39	50	89	92					
Statens skolköksseminarium									
Lärare	4	18	22	22					
Elever	—	86	86	70					
Examina	—	48	48	23					
Handarbetsseminarium (ensk.)									
Lärare	3	14	17	16					
Elever	—	70	70	56					
Examina	—	26	26	27					
Manilla dövstumlärar- seminarium									
Lärare	4	2	6	6					
Elever	3	11	14	12					
Examina	1	4	5	5					
Särskoleseminariet ²									
Lärare				22					
Elever				16					
Examina				16					
Stockholms stads handels- gymnasium ³									
Lärare	35	18	53	49					
Elever	375	278	653	625					
Examina	141	130	271	244					
Br. Pahlmans handelsinstitut									
Lärare	25	10	35	37					
Elever	393	804	1 197	1 118					
Bar-Lock-Institutet									
Lärare	47	18	65	66					
Elever	273	1 456	1 729	1 604					
Högre tekniska läroverket									
Lärare	92	4	96	93					
Elever	946	55	1 001	959					
Examina	257	14	271	268					
Stockholms stads tekniska aftonskola									
Lärare	196	4	200	175					
Elever	2 011	112	2 123	1 916					
Stockholms tekniska institut									
Lärare	105	2	107	97					
Elever	1 390	52	1 442	1 331					
Examina	215	11	226	437					
Tekniska institutet									
Lärare	61	—	61	60					
Elever	728	11	739	710					
Examina	262	2	264	267					
Konstfackskolan									
Lärare	73	31	104	105					
Elever	504	467	971	973					
Högre konstindustriella skolan och teckningslä- rarinstitutet	149	136	285	272					
Konstindustriella dagskolan	90	119	209	230					
aftonskolan	265	212	477	471					
Examina	110	117	227	226					
Stockholms borgarskola									
Lärare	98	82	180	183					
Elever	2 632	4 935	7 567	7 786					
Folkhögskolan	24	96	120	121					
Realskolan	193	202	395	325					
Språklinjen	1 766	3 943	5 709	6 115					
Musiklinjen	630	647	1 277	1 137					
Dramatiska linjen	19	47	66	88					
Sjöbefälsskolan									
Nautiska linjen									
Lärare ⁴	36	—	36	34					
Elever	151	—	151	157					
Examina	111	—	111	63					
Maskintekniska linjen									
Lärare ⁴	54	—	54	69					
Elever	51	—	51	23					
Examina									
Manilla, distriktsskolan för döva									
Lärare	16	15	31	31					
Elever	67	56	123	121					
Examina	—	—	—	22					

¹ Se även sid. 83. — ² Särskoleseminariet har nedlagts fr. o. m. 1959/60. — ³ Se även Tab. 71. —

⁴ Gemensamma för de bägge linjerna.

Tab. 75 Besök i vissa offentliga och enskilda institutioner 1959
Number of visitors to some official and private institutions

Institution <i>Institution</i>	Antal besök <i>Visitors</i>	Institution <i>Institution</i>	Antal besök <i>Visitors</i>
Nationalmuseum	103 793	Kungl. biblioteket	94 685
Moderna museet	102 701	Expeditionen och läsesalen	62 776
Gustaf III:s antikmuseum	4 962	Forskarsalen	10 744
Statens historiska museum och k. myntkabinettet	50 979	Visningssalen	21 165
Thielska galleriet	5 830	K. vetenskapsakademiens bibliotek	4 112
Prins Eugens Waldemarsudde	44 461	Svenska akademiens Nobelbibliotek	2 556
Armémuseum	20 176	K. patent- o. registreringsv. bibliotek	8 186
Naturhistoriska riksmuseet	58 947	Karolinska institutets bibliotek	29 426
Statens etnografiska museum	26 386	K. tekniska högskolans bibliotek	29 570
Biologiska museet	41 709	Konstfackskolans bibliotek	2 677
K. lantbruksakademiens museum ¹	138	Stadsbiblioteket	1 684 235
Nordiska museet	2 071 352	Huvudbiblioteket ²	741 736
Museibyggnaden	102 733	Filialerna	942 499
Skansen	1 968 619	Statens psykologisk-pedagogiska bib- liotek	4 006
Stadmuseet	37 931	Församlingsbiblioteken	115 241
Postmuseum	14 193	Klara	4 802
Järnvägmuseum	27 088	Matteus	110 439
Torsgatan 19	23 108	Stadsarkivet ²	3 712
Lokhallen, Tomtebodan	3 980	Riksarkivet, huvudsamlingen	10 171
Sjöhistoriska museet	54 249	» , kammararkivet	3 860
Tekniska museet	60 482	» , östermalmslokalen	1 748
Musikhistoriska museet	9 677	K. krigsarkivet	4 479
Liljevalchs konsthall	60 549	Summa Total	4 794 267

¹ Härav i tidnings- och tidskriftsrummen 218 916. — ² S. k. turistbesök ej medräknade. —

³ Öppnades 9 okt. 1959 efter att ha varit stängt sedan sept. 1957.

Tab. 76 Stadsbiblioteket 1957—1959
Town library

	1957	1958	1959
Bokbestånd den ³¹ / ₁₂ (band) <i>Stock of books</i>	812 981	810 779	822 656
Bokförvärv (band) <i>Book acquisitions</i>	72 873	55 876	62 720
Inskrivna låntagare den ³¹ / ₁₂ <i>Borrowers registered</i>	153 664	157 004	158 444
D:o per 100 invånare <i>D:o per 100 inhabitants</i>	19	20	20
Boklån, i allt <i>Book-loans, total</i>	2 902 581	2 870 025	2 917 045
Huvudbiblioteket	661 943	661 549	663 646
Filialerna	2 240 638	2 208 476	2 253 399
Forsgréniska medborgarhuset	300 421	292 545	297 894
Hornsgatan 78	173 232	165 146	155 231
Banérgatan 58—60	228 222	222 706	229 504
Dianavägen 7, Värtan	26 668	32 176	33 616
Hantverkargatan 73	230 883	228 402	223 493
Tyska Stallplan 2	22 780	21 703	22 080
Rålambsvägen 28	45 675	40 520	31 322
Brännkyrka, Hägersten, Vantör (10 st.)	292 375	290 921	307 466
Enskede, Skarpnäck, Farsta (8 st.)	383 596	369 657	378 052
Bromma (4 st.)	82 310	69 180	69 681
Västerled (2 st.)	113 658	111 197	112 728
Essinge (1 st.)	41 145	36 349	35 419
Spånga (4 st.)	237 614	249 252	270 687
Bokbuss	53 756	72 165	79 693
Skolbibliotek (3 st.)	8 303	6 557	6 533
Boklån per invånare <i>Loans per inhabitant</i>	3.6	3.6	3.6

Anm. Exkl. tidningar och tidningsband samt patientbibliotek. Antal boklån vid patientbiblioteken utgjorde 1957 384 501, 1958 470 517 och 1959 562 567.

Tab. 77 Stadsfullmäktige efter partier och kön 1911—1962
Town council by political party and sex

	Högern Conservatives	Liberala Liberals	Fri- sinnade Liberal Tempe- rance Party	Social- demo- krater Social- Democrats	Socia- listerna Ind. Socia- lists	Kom- munister Communi- sts	Summa Total	Män Males	Kvinnor Females
1911 ¹ / ₄ —1912 ³¹ / ₃	45	24		31	—	—	100	95	5
1912 ¹ / ₄ —1913 ³¹ / ₃	48	21		31	—	—	100	93	7
1913 ¹ / ₄ —1915 ³¹ / ₃	50	20		30	—	—	100	93	7
1915 ¹ / ₄ —1917 ³¹ / ₃	56	16		28	—	—	100	95	5
1917 ¹ / ₄ —1919 ³¹ / ₃	62	12		26	—	—	100	94	6
1919 ¹ / ₄ —1921 ³¹ / ₃	35	10		55	—	—	100	85	15
1921 ¹ / ₄ —1923 ³¹ / ₃	40	9		50	—	1	100	85	15
1923 ¹ / ₄ —1927 ³¹ / ₃	40	6	3	44	—	7	100	86	14
1927 ¹ / ₄ —1931 ³¹ / ₃	39	5	4	43	—	9	100	88	12
1931 ¹ / ₄ —1935 ³¹ / ₃	35	5	3	52	5	—	100	89	11
1935 ¹ / ₄ —1938 ³⁰ / ₉	33		14	45	7	1	100	87	13
1938 ¹ / ₁₀ —1942 ³⁰ / ₉	26		14	55	2	3	100	78	22
1942 ¹ / ₁₀ —1946 ³⁰ / ₉	29		16	46	—	9	100	75	25
1946 ¹ / ₁₀ —1950 ³⁰ / ₉	22		23	38	—	17	100	73	27
1950 ¹ / ₁₀ —1954 ³⁰ / ₉	17		35	43	—	5	100	73	27
1954 ¹ / ₁₀ —1958 ³⁰ / ₉	20		31	41	—	8	100	76	24
1958 ¹ / ₁₀ —1962 ³⁰ / ₉	29		20	45	—	6	100	77	23

Tab. 78 Andrakammarvalen 1902—1960. Röstberättigade och röstande
Elections to the Second Chamber of the Riksdag. Voters

	Mantals- skriften folk mängd Population	I röstlängden upptagna ² Persons on the voting register	Röst- berättigade Entitled to vote	Antal röstande Voters	Röstande i % av effektivt röstberättigade Voters in % of electorate	Antal valda Numbers elected
1902	301 697	66 237	24 492	14 426	58.90	22
1905	317 946	70 014	34 355	20 080	58.45	22
1908	337 460	77 472	43 840	29 112	66.41	21
1911	343 832	83 984	53 599	34 492	64.35	14
1914 ²⁷ / ₃ ¹	382 085	92 391	56 372	43 646	77.42	14
1914 ²⁵ / ₉	382 085	94 486	58 852	44 573	75.74	15
1917	408 792	103 302	64 057	48 305	75.41	16
1920	415 201	108 067	74 972	51 686	68.94	16
1921 ¹	419 788	269 321	263 510	147 764	56.08	16
1924	429 812	282 431	276 952	163 199	58.93	16
1928	464 699	320 787	315 317	224 359	71.15	18
1932	514 333	366 291	360 513	254 648	70.63	19
1936	533 884	395 812	389 815	298 204	76.50	20
1940	583 621	433 610	426 192	313 298	73.51	21
1944	634 179	469 342	461 166	342 282	74.22	22
1948	³ 701 649	532 244	517 911	436 244	84.23	24
1952	³ 752 234	559 598	539 414	435 090	80.66	24
1956	³ 785 696	574 943	552 902	446 486	80.75	25
1958 ¹ / ₆ ¹	³ 799 092	587 201	563 775	432 050	76.64	25
1960	³ 806 722	584 392	560 276	476 068	84.97	25

¹ Nytt val efter riksdagsupplösning. — ² Siffrorna avse endast personer, som uppnått röst-
rättsåldern. — ³ Enl. mantalskrivningen den ¹/₁₁ året före valåret.

Tab. 79 Andrakammarvalen 1944—1960. Partifördelning i riket och Stockholm
Elections to the Second Chamber of the Riksdag. Party affiliation

	Godkända valsedlar <i>Approved voting papers</i>						Valda riksdagsmän <i>Candidates elected</i>						
	Högern <i>Conser- vatives</i>	Folk- partiet <i>Liberals</i>	Social- demo- krater <i>Social- Democrats</i>	Kommu- nister <i>Communi- stists</i>	Övriga <i>Others</i>	Summa <i>Total</i>	H C	F L	S S-D	K Com.	Övr. <i>Others</i>	I allt <i>Total</i>	Kvinnor <i>Females</i>
Stockholm													
Absoluta tal													
1944	81 964	52 873	139 433	53 954	11 334	339 558	6	3	10	3	—	22	5
1948	73 090	149 492	165 355	41 332	3 490	432 759	4	9	9	2	—	24	6
1952	78 559	156 768	167 709	27 912	932	431 880	4	9	9	2	—	24	5
1956	92 001	156 694	160 496	30 575	350	440 116	5	9	9	2	—	25	5
1958	114 061	101 288	180 978	25 887	7 539	429 753	7	6	10	2	—	25	5
1960	110 432	114 020	203 542	31 449	14 527	473 970	6	6	11	2	—	25	4
Relativa tal %													
1944	24.1	15.6	41.1	15.9	3.3	100	27.3	13.6	45.5	13.6	—	100	22.7
1948	16.9	34.5	38.2	9.6	0.8	100	16.7	37.5	37.5	8.3	—	100	25.0
1952	18.2	36.3	38.8	6.5	0.2	100	16.7	37.5	37.5	8.3	—	100	20.8
1956	20.9	35.6	36.5	6.9	0.1	100	20.0	36.0	36.0	8.0	—	100	20.0
1958	26.5	23.6	42.1	6.0	1.8	100	28.0	24.0	40.0	8.0	—	100	20.0
1960	23.3	24.1	42.9	6.6	3.1	100	24.0	24.0	44.0	8.0	—	100	16.0
Landsbygden Rural													
1944	197 495	209 512	780 070	134 480	409 208	1 730 765	20	14	52	3	33	122	6
1948	195 266	377 480	900 234	101 192	452 710	2 026 882	13	24	52	2	27	118	4
1952	219 953	361 368	844 598	62 938	380 425	1 869 282	14	18	46	—	24	102	6
1956	273 910	348 502	826 031	77 282	343 764	1 869 489	21	19	43	1	17	101	8
1958	287 219	266 752	814 243	49 630	427 515	1 845 359	19	11	47	—	28	105	12
1960	258 096	270 780	907 510	76 165	470 388	1 982 939
Städerna Urban													
1944	270 092	179 650	635 302	179 620	30 790	1 295 454	19	12	63	12	2	108	12
1948	252 933	469 580	850 810	140 141	24 688	1 738 152	10	33	60	6	3	112	18
1952	290 121	532 552	865 855	99 724	23 915	1 812 167	17	40	64	5	2	128	22
1956	346 953	544 033	873 596	115 127	21 311	1 901 020	21	39	63	5	2	130	21
1958	406 539	403 463	925 251	78 219	54 481	1 867 953	26	27	64	5	4	126	19
1960	381 007	429 549	1 062 271	110 963	100 082	2 083 872
Poströster Postal votes													
1944	21 334	9 131	21 199	4 366	4 055	60 085							
1948	30 587	35 377	38 415	3 493	6 085	113 957							
1952	33 751	30 899	31 831	1 532	4 245	102 258							
1956	42 830	31 029	29 836	1 607	3 519	108 821							
1958	56 574	29 804	37 173	1 470	5 919	130 940							
1960	65 262	43 813	63 235	3 432	11 561	187 303							
Riket Sweden													
1944	488 921	398 293	1 436 571	318 466	444 053	3 086 304	39	26	115	15	35	230	18
1948	478 786	882 437	1 789 459	244 826	483 483	3 878 991	23	57	112	8	30	230	22
1952	543 825	924 819	1 742 284	164 194	408 585	3 783 707	31	58	110	5	26	230	28
1956	663 693	923 564	1 729 463	194 016	368 594	3 879 330	42	58	106	6	19	231	29
1958	750 332	700 019	1 776 667	129 319	487 915	3 844 252	45	38	111	5	32	231	31
1960	704 365	744 142	2 033 016	190 560	582 031	4 254 114	39	40	114	5	34	232	33

Tab. 80 Stadsfullmäktigvalen 1954 och 1958 efter valkretsar
Town council elections by constituency

	Valkretsar år 1958						Hela staden	
	Constituencies						Entire city	
	I	II	III	IV	V	VI	1958	1954
I röstlängden upptagna								
<i>Persons on the voting register</i>	107 792	114 388	97 528	86 549	93 892	89 168	589 317	576 183
Röstberättigade <i>Entitled to vote</i>	102 496	108 955	90 552	82 605	88 233	83 976	556 817	547 348
Män <i>Males</i>	46 629	45 660	37 453	39 145	42 809	39 778	251 474	246 327
Kvinnor <i>Females</i>	55 867	63 295	53 099	43 460	45 424	44 198	305 343	301 021
Ikke röstberättigade								
<i>Not entitled to vote</i>	4 032	3 852	5 464	2 686	4 263	3 587	23 884	21 175
Män	1 917	1 736	2 333	1 319	2 175	1 580	11 060	9 022
Kvinnor	2 115	2 116	3 131	1 367	2 088	2 007	12 824	12 153
Utländska undersåtar	3 631	3 438	4 728	2 553	4 121	3 422	21 893	19 348
Män	1 739	1 561	2 052	1 255	2 113	1 520	10 240	8 283
Kvinnor	1 892	1 877	2 676	1 298	2 008	1 902	11 653	11 065
Omyndiga	401	414	736	133	142	165	1 991	1 827
Män	178	175	281	64	62	60	820	739
Kvinnor	223	239	455	69	80	105	1 171	1 088
Underåriga ¹	1 264	1 581	1 512	1 258	1 396	1 605	8 616	7 660
Män	553	709	680	598	648	758	3 946	3 507
Kvinnor	711	872	832	660	748	847	4 670	4 153
Röstande <i>Voters</i>	76 385	85 695	70 439	66 132	70 405	69 418	438 474	436 674
Män <i>Males</i>	34 355	36 248	29 376	31 807	34 571	33 295	199 652	197 473
Kvinnor <i>Females</i>	42 030	49 447	41 063	34 325	35 834	36 123	238 822	239 201
I % av röstberättigade								
<i>In % of electorate</i>	74.5	78.7	77.8	80.1	79.8	82.7	78.7	79.8
Män <i>Males</i>	73.7	79.4	78.4	81.3	80.8	83.7	79.4	80.2
Kvinnor <i>Females</i>	75.2	78.1	77.3	79.0	78.9	81.7	78.2	79.5
Valsedlar <i>Ballots</i>								
Giltiga <i>Approved</i>	75 977	85 277	70 170	65 813	70 046	69 098	436 381	434 789
Högern <i>Conservatives</i>	15 890	26 044	35 331	13 309	13 231	21 722	125 527	88 639
Centerpartiet (Bondeförbundet) <i>Centres (Agricultors)</i>	1 240	1 377	875	1 351	1 464	1 401	7 708	265
Folkpartiet <i>Liberals</i>	13 630	17 956	13 686	12 580	12 592	14 173	84 617	135 298
Socialdemokr. <i>Soc.-Dem.</i>	37 873	35 021	18 234	33 490	36 845	28 519	189 982	177 143
Kommunister <i>Comm.</i>	5 925	4 874	2 041	5 067	5 899	3 278	27 084	33 430
Övriga <i>Others</i>	1 419	5	3	16	15	5	1 463	14
Ogiltiga <i>Not approved</i>	408	418	269	319	359	320	2 093	1 885
Valda stadsfullmäktige								
<i>Councillors elected</i>	16	17	15	17	18	17	100	100
Högern <i>Conservatives</i>	4	5	8	4	3	5	29	20
Folkpartiet <i>Liberals</i>	3	4	3	3	3	4	20	31
Socialdemokr. <i>Soc.-Dem.</i>	8	7	4	9	10	7	45	41
Kommunister <i>Comm.</i>	1	1	—	1	2	1	6	8
Kvinnor <i>Females</i>	4	5	3	3	4	4	23	24

Anm. Valkrets I omfattar församlingarna: Nikolai, Katarina, Sofia, Maria och Högalids förs. Valkrets II: Kungsholms, S:t Görans, Essinge, Gustav Vasa och Matteus förs. Valkrets III: Klara, Jakobs, Adolf Fredriks, Johannes, Engelbrekts, Hedvig Eleonora och Oscars förs. Valkrets IV: Enskele, Skarpnåcks och Farsta förs. Valkrets V: Hägerstens, Brännkyrka och Vantörs förs. Valkrets VI: Bromma, Västerleds och Spånga förs.

¹ Uppnått rösträttsåldern först under valåret.

Tab. 81 Stadsfullmäktigvalen i vissa städer 1935—1958. Partifördelning

Town council elections. Party affiliation

	Godkända valsedlar <i>Approved voting papers</i>						Valda fullmäktige <i>Candidates elected</i>						
	Högern <i>Conser- vatives</i>	Folk- partiet <i>Liberals</i>	Social- demo- krater <i>Social- Democrats</i>	Kommu- nister <i>Communi- sts</i>	Övriga <i>Others</i>	Summa <i>Total</i>	H <i>C</i>	F <i>L</i>	S <i>S-D</i>	K <i>Com.</i>	Övr. <i>Others</i>	I allt <i>Total</i>	Kvinnor <i>Females</i>
Stockholm													
1935	82 762	34 911	105 292	8 523	28 990	260 478	33	14	45	1	7	100	13
1938	65 582	39 387	141 364	12 552	18 346	277 231	26	14	55	3	2	100	22
1942	83 770	46 795	140 114	30 197	4 388	305 264	29	16	46	9	—	100	25
1946	83 533	78 912	140 980	67 867	94	371 386	22	23	38	17	—	100	27
1950	70 951	142 038	183 262	32 540	2 700	431 491	17	35	43	5	—	100	27
1954	88 639	135 298	177 143	33 430	279	434 789	20	31	41	8	—	100	24
1958	125 527	84 617	189 982	27 084	9 171	436 381	29	20	45	6	—	100	23
Göteborg													
1942	26 173	19 412	63 790	24 119	937	134 431	12	8	30	10	—	60	8
1946	28 823	36 054	62 399	40 593	2 280	170 149	9	13	23	15	—	60	14
1950	20 757	71 246	80 256	23 617	2 550	198 426	5	24	25	6	—	60	12
1954	23 149	78 153	83 409	23 411	1 572	209 694	7	22	24	7	—	60	12
1958	39 902	61 859	84 032	19 438	2 922	208 153	13	18	24	5	—	60	11
Malmö													
1942	20 878	4 549	52 074	3 781	5	81 287	15	2	36	1	—	54	5
1946	26 043	10 442	51 595	9 386	4	97 470	16	5	29	4	—	54	5
1950	24 980	18 552	66 854	3 170	905	114 461	12	9	33	—	—	54	6
1954	33 197	19 238	64 140	3 450	206	120 231	17	10	33	—	—	60	6
1958	42 971	11 873	66 153	2 241	2 639	125 877	21	6	33	—	—	60	7
Norrköping													
1942	8 992	1 820	19 539	1 962	—	32 313	17	3	37	3	—	60	7
1946	9 569	4 364	23 232	5 711	3	42 879	13	5	34	8	—	60	10
1950	8 586	7 453	29 450	2 141	576	48 206	11	9	39	1	—	60	11
1954	10 382	8 675	26 956	2 240	509	48 762	13	11	33	3	—	60	10
1958	12 914	5 123	26 983	1 612	1 658	48 290	17	6	35	1	1	60	10
Övriga städer <i>Other towns</i>													
1942	141 676	88 203	352 513	37 955	16 691	637 038	863	518	1 960	144	65	3 550	357
1946	148 486	145 698	406 779	99 173	18 545	818 681	754	728	1 926	375	69	3 852	461
1950	155 468	246 662	580 294	51 505	24 223	1 058 152	665	1 058	2 420	131	118	4 392	540
1954	191 196	259 988	574 225	53 036	19 851	1 098 296	795	1 038	2 302	174	104	4 413	618
1958	264 403	198 293	602 305	45 498	49 806	1 160 305	999	772	2 292	133	252	4 448	632

Tab. 82 Stadsfullmäktigvalet 1958. Röstberättigade efter kön, civilstånd, yrke och socialgrupp

Town council election. Persons entitled to vote by sex, by marital status and social and occupational group

Social- och yrkesgrupper <i>Social and occupational groups</i>	Män <i>Males</i>			Kvinnor <i>Females</i>					I allt <i>Total</i>
	Gifta <i>Married</i>	Ogifta och förut gifta <i>Single</i>	S:a <i>Total</i>	Gifta <i>Married</i>	Ogifta och förut gifta <i>Single</i>	S:a <i>Total</i>	Därav		
							Yrkesutövare <i>Gainfully employed</i>	Övriga <i>Others</i>	
Socialgrupp I	27 421	6 914	34 335	24 463	6 646	31 109	8 320	22 789	65 444
Större företagare, fastighetsägare m. fl.	5 238	737	5 975	4 878	313	5 191	276	4 915	11 166
Högre tjänstemän i allmän och enskild tjänst	17 149	3 042	20 191	15 334	2 246	17 580	3 074	14 506	37 771
Fria yrken ¹	4 113	866	4 979	3 607	1 105	4 712	1 620	3 092	9 691
Övriga	921	2 269	3 190	644	2 982	3 626	3 350	276	6 816
Socialgrupp II	77 431	24 281	101 712	80 695	71 005	151 700	84 562	67 138	253 412
Handlande, hantverkare m. fl. företagare	12 531	2 738	15 269	11 897	3 899	15 796	4 821	10 975	31 065
Tjänstemän av mellangrad i allmän och enskild tjänst ..	57 646	17 010	74 656	58 877	40 055	98 932	49 106	49 826	173 588
Butikspersonal o. d.	2 850	1 684	4 534	4 322	7 558	11 880	9 238	2 642	16 414
Fria yrken ²	3 757	1 720	5 477	3 880	3 270	7 150	3 954	3 196	12 627
Övriga	647	1 129	1 776	1 719	16 223	17 942	17 443	499	19 718
Socialgrupp III	77 105	38 322	115 427	72 275	50 259	122 534	55 597	66 937	237 961
Arbetare o. d.	67 625	33 785	101 410	61 229	21 003	82 232	23 524	58 708	183 642
Lägre tjänstemän i allmän tjänst	7 912	3 043	10 955	7 622	4 049	11 671	4 749	6 922	22 626
Huslig tjänst	—	—	—	516	5 542	6 058	6 058	—	6 058
Övriga	1 568	1 494	3 062	2 908	19 665	22 573	21 266	1 307	25 635
I allt <i>Total</i>	181 957	69 517	251 474	177 433	127 910	305 343	148 479	156 864	556 817
Därav <i>of which</i>									
Företagare	14 518	2 607	17 125	14 288	4 100	18 388	5 704	12 684	35 513
<i>Self-employed persons</i>									
Socialgrupp I	2 747	498	3 245	2 834	571	3 405	920	2 485	6 650
» II	11 771	2 109	13 880	11 454	3 529	14 983	4 784	10 199	28 863
Tjänstemän	86 946	23 319	110 265	87 669	50 566	138 235	64 616	73 619	248 500
<i>Salaried employees</i>									
Socialgrupp I	22 221	3 448	25 669	19 475	2 816	22 291	3 865	18 426	47 960
» II	61 201	18 636	79 837	64 512	44 620	109 132	56 830	52 302	188 969
» III	3 524	1 235	4 759	3 682	3 130	6 812	3 921	2 891	11 571
Arbetare ³									
<i>Wage-earners</i>									
Socialgrupp III	67 772	30 946	98 718	61 800	23 138	84 938	27 318	57 620	183 656
Självständiga yrkeslösa ⁴ ..	12 721	12 645	25 366	13 676	50 106	63 782	50 841	12 941	89 148
<i>Non-gainfully employed</i>									
Socialgrupp I	2 453	2 968	5 421	2 154	3 259	5 413	3 535	1 878	10 834
» II	4 459	3 536	7 995	4 729	22 856	27 585	22 948	4 637	35 580
» III	5 809	6 141	11 950	6 793	23 991	30 784	24 358	6 426	42 734

Anm. Uppgifterna ha sammanställts på grundval av 1/20-sampling av primärmaterialet; betr. slumpfelsmarginaler m. m. se Val, årg. 1957—1958, sid. 61.

¹ Advokater, apotekare, praktiserande läkare, arkitekter, artister m. fl. — ² Vissa journalister, frikyrkopredikanter, privatköterskor m. fl. — ³ Inkl. arbetarpersonal från yrkesgruppen »lägre tjänstemän i allmän tjänst». — ⁴ Pensionärer, understödstagare, änkor, studerande m. fl. utan yrkesbeteckning samt f. d. yrkesutövare, vilka i yrkesgruppsredovisningen ovan förts på sina förutvarande yrken.

Tab. 83 Stadsfullmäktigalet 1958. Röstningsprocent efter kön, civilstånd, yrke och socialgrupp

Town council election. Voting percentage by sex, by marital status and social and occupational group

Social- och yrkesgrupper <i>Social and occupational groups</i>	Män <i>Males</i>			Kvinnor <i>Females</i>					I allt <i>Total</i>
	Giftna <i>Married</i>	Ogiftna och förut giftna <i>Single</i>	S:a <i>Total</i>	Giftna <i>Married</i>	Ogiftna och förut giftna <i>Single</i>	S:a <i>Total</i>	Därav		
							Yrkesutövare <i>Gainfully employed</i>	Övriga <i>Others</i>	
Socialgrupp I	89.4	79.8	87.4	87.8	77.4	85.6	79.6	87.8	86.6
Större företagare, fastighetsägare m. fl.	91.7	72.3	89.3	88.7	75.4	87.9	78.6	88.4	88.6
Högre tjänstemän i allmän och enskild tjänst	90.5	80.4	89.0	88.1	77.4	86.7	80.7	88.0	87.9
Fria yrken ¹	84.1	76.4	82.7	86.3	77.0	84.1	78.3	87.2	83.4
Övriga	78.0	82.7	81.3	84.5	77.7	78.9	79.4	72.5	80.0
Socialgrupp II	85.0	68.1	81.0	83.7	73.9	79.2	75.2	84.1	79.9
Handlande, hantverkare m. fl. företagare	84.9	72.9	82.7	86.9	70.0	82.7	75.5	85.9	82.7
Tjänstemän av mellangrad i allmän och enskild tjänst ..	85.9	70.1	82.3	84.7	76.6	81.4	78.2	84.7	81.8
Butikspersonal o. d.	77.8	63.7	72.6	70.3	76.6	74.3	74.1	75.1	73.8
Fria yrken ²	78.3	44.1	67.5	76.9	68.5	73.0	69.5	77.5	70.7
Övriga	79.9	68.9	72.9	77.4	68.1	69.0	68.9	72.9	69.3
Socialgrupp III	84.6	57.6	75.6	81.8	65.7	75.2	66.7	82.2	75.4
Arbetare o. d.	84.3	57.9	75.5	81.8	69.9	78.8	70.8	81.9	76.9
Lägre tjänstemän i allmän tjänst	88.6	66.5	82.5	86.5	60.9	77.6	67.5	84.5	80.0
Huslig tjänst	—	—	—	70.3	66.4	66.7	66.7	—	66.7
Övriga	76.4	33.3	55.4	71.0	62.0	63.2	62.0	81.8	62.2
I allt <i>Total</i>	85.5	63.5	79.4	83.5	70.9	78.2	72.3	83.8	78.7
Därav <i>of which</i>									
Företagare	85.1	70.8	82.9	86.0	68.8	82.2	75.2	85.3	82.5
<i>Self-employed persons</i>									
Socialgrupp I	89.0	81.3	87.9	83.7	79.3	82.9	70.8	87.4	85.3
» II	84.2	68.4	81.8	86.6	67.0	82.0	76.1	84.8	81.9
Tjänstemän	86.4	69.9	82.9	84.8	75.1	81.3	76.7	85.3	82.0
<i>Salaried employees</i>									
Socialgrupp I	89.7	80.5	88.4	88.6	75.3	86.9	79.1	88.5	87.7
» II	85.4	68.3	81.4	83.6	76.3	80.6	77.2	84.3	81.0
» III	83.5	64.1	78.5	86.1	57.9	73.2	67.0	81.5	75.4
Arbetare ³									
<i>Wage-earners</i>									
Socialgrupp III	84.5	58.9	76.5	82.1	70.3	78.9	71.5	82.4	77.6
Självständiga yrkeslösa ⁴ ..	84.8	61.4	73.1	78.5	67.0	69.5	66.8	80.2	70.5
<i>Non-gainfully employed</i>									
Socialgrupp I	87.0	78.7	82.5	86.7	78.9	82.0	82.5	81.0	82.2
» II	82.1	67.0	75.4	78.1	70.4	71.7	70.1	79.7	72.6
» III	85.9	49.8	67.3	76.3	62.2	65.3	61.4	80.4	65.9

Anm. Se anm. och noter till Tab. 82.

Tab. 84 Stadsfullmäktigvalet 1958. Röstberättigade, röstande och röstningsprocent inom socialgrupper, valkrets- och församlingsvis

Town council election. Entitled to vote, voters and voting percentage by social group, constituency and parish

Valkrets och församling <i>Constituency and parish</i>	Socialgrupp I			Socialgrupp II			Socialgrupp III			Samtliga <i>Total</i>		
	Röstberättigade <i>Entitled to vote</i>	Röstande <i>Voters</i>	%	Röstberättigade <i>Entitled to vote</i>	Röstande <i>Voters</i>	%	Röstberättigade <i>Entitled to vote</i>	Röstande <i>Voters</i>	%	Röstberättigade <i>Entitled to vote</i>	Röstande <i>Voters</i>	%
Valkrets I	6 350	5 245	82.6	40 400	31 082	76.9	55 746	40 058	71.9	102 496	76 385	74.5
Nikolai	729	510	70.0	2 029	1 375	67.8	2 648	1 668	63.0	5 406	3 553	65.7
Katarina	2 263	1 883	83.2	14 792	11 495	77.7	19 299	13 776	71.4	36 354	27 154	74.7
Sofia	631	548	86.8	6 273	4 987	79.5	10 286	7 905	76.9	17 190	13 440	78.2
Maria	1 042	896	86.0	5 823	4 481	77.0	7 359	5 167	70.2	14 224	10 544	74.1
Högalid	1 685	1 408	83.6	11 483	8 744	76.1	16 154	11 542	71.4	29 322	21 694	74.0
Valkrets II	11 482	9 872	86.0	51 938	41 716	80.3	45 535	34 107	74.9	108 955	85 695	78.7
Kungsholm	3 627	3 013	83.1	10 240	8 290	81.9	6 774	5 060	74.7	20 641	16 363	79.3
S:t Göran	2 244	1 861	82.9	15 944	12 931	81.1	16 652	13 123	78.8	34 840	27 915	80.1
Essinge	629	583	92.7	3 794	3 163	83.4	3 578	2 711	75.8	8 001	6 457	80.7
Gustav Vasa	1 792	1 516	84.6	7 079	5 388	76.1	4 779	3 175	66.4	13 650	10 079	73.8
Matteus	3 190	2 899	90.9	14 881	11 944	80.3	13 752	10 038	73.0	31 823	24 881	78.2
Valkrets III	21 123	18 434	87.3	42 098	32 723	77.7	27 331	19 282	70.5	90 552	70 439	77.8
Klara	256	219	85.5	924	640	69.3	1 671	750	44.9	2 851	1 609	56.4
Jakob	563	453	80.5	957	687	71.8	1 211	673	55.6	2 731	1 813	66.4
Adolf Fredrik	1 961	1 564	79.8	4 676	3 528	75.4	2 504	1 772	70.8	9 141	6 864	75.1
Johannes	1 257	958	76.2	4 954	3 872	78.2	6 230	4 505	72.3	12 441	9 335	75.0
Engelbrekt	4 996	4 325	86.6	7 484	5 997	80.1	5 988	4 489	75.0	18 468	14 811	80.2
Hedvig Eleonora	2 953	2 629	89.0	6 422	4 856	75.6	3 636	2 665	73.3	13 011	10 150	78.0
Oscar	9 137	8 286	90.7	16 681	13 143	78.8	6 091	4 428	72.7	31 909	25 857	81.0
Valkrets IV	7 004	6 143	87.7	37 875	30 574	80.7	37 726	29 415	78.0	82 605	66 132	80.1
Enskede	2 489	2 152	86.5	13 938	11 337	81.3	14 032	11 150	79.5	30 459	24 639	80.9
Skarpnäck	2 762	2 419	87.6	13 900	11 247	80.9	12 107	9 535	78.8	28 769	23 201	80.6
Farsta	1 753	1 572	89.7	10 037	7 990	79.6	11 587	8 730	75.3	23 377	18 292	78.2
Valkrets V	5 916	4 933	83.4	39 636	31 796	80.2	42 681	33 676	78.9	88 233	70 405	79.8
Hägersten	2 309	1 955	84.7	16 037	12 517	78.1	21 826	17 003	77.9	40 172	31 475	78.4
Brännkyrka	1 846	1 508	81.7	11 825	9 691	82.0	10 482	8 632	82.4	24 153	19 831	82.1
Vantör	1 761	1 470	83.5	11 774	9 588	81.4	10 373	8 041	77.5	23 908	19 099	79.9
Valkrets VI	13 569	12 028	88.6	41 465	34 545	83.3	28 942	22 845	78.9	83 976	69 418	82.7
Bromma	3 134	2 769	88.4	11 433	9 455	82.7	11 105	8 831	79.5	25 672	21 055	82.0
Västerled	6 065	5 374	88.6	9 853	8 298	84.2	4 688	3 703	79.0	20 606	17 375	84.3
Spånga	4 370	3 885	88.9	20 179	16 792	83.2	13 149	10 311	78.4	37 698	30 988	82.2
Hela staden	65 444	56 655	86.6	253 412	202 436	79.9	237 961	179 383	75.4	556 817	438 474	78.7
<i>Entire city</i>												

Anm. Se anm. till Tab. 82. För procentuell fördelning på socialgrupper församlingsvis se Tab. 85.

Tab. 85 Stadsfullmäktigvalet 1958. Procentuell fördelning på socialgrupper av röstberättigade och röstande församlings- och stadsdelsvis
Town council election. Entitled to vote and voters by social groups in parishes and town quarters, %

Val-distr. nr	Församling och stadsdel	Röstberättigade				Röstande				Röstfördelning i % ³	
		Antal	Därav i % från socialgrupp			Antal	Därav i % från socialgrupp			Borgerliga partierna ¹	Vänsterpartierna ²
			I	II	III		I	II	III		
	Inre staden	294 002	13.0	44.4	42.5	226 062	14.6	45.3	40.1	54.7	45.3
1—2	Nikolai	5 406	13.5	37.5	49.0	3 553	14.4	38.7	46.9	53.0	47.0
1—2	Klara	2 851	9.0	32.4	58.6	1 609	13.6	39.8	46.6	56.4	43.6
1—11	Kungsholm	20 641	17.6	49.6	32.8	16 363	18.4	50.7	30.9	63.4	36.6
1—19	S:t Göran	34 840	6.4	45.8	47.8	27 915	6.7	46.3	47.0	44.4	55.6
1—5	Adolf Fredrik	9 141	21.5	51.2	27.4	6 864	22.8	51.4	25.8	68.0	32.0
1—7	Gustav Vasa	13 650	13.1	51.9	35.0	10 079	15.0	53.5	31.5	58.8	41.2
1—17	Matteus	31 823	10.0	46.8	43.2	24 881	11.7	48.0	40.3	52.9	47.1
1—2	Jakob	2 731	20.6	35.0	44.3	1 813	25.0	37.9	37.1	63.2	36.8
1—7	Johannes	12 441	10.1	39.8	50.1	9 335	10.3	41.5	48.3	54.7	45.3
1—12	Engelbrekt	18 468	27.1	40.5	32.4	14 811	29.2	40.5	30.3	63.6	36.4
1—8	Hedvig Eleonora	13 011	22.7	49.4	27.9	10 150	25.9	47.8	26.3	75.6	24.4
1—17	Oscar	31 909	28.6	52.3	19.1	25 857	32.0	50.8	17.1	78.6	21.4
1—18	Katarina	36 354	6.2	40.7	53.1	27 154	6.9	42.3	50.7	38.4	61.6
1—9	Sofia	17 190	3.7	36.5	59.8	13 440	4.1	37.1	58.8	36.0	64.0
1—8	Maria	14 224	7.3	40.9	51.7	10 544	8.5	42.5	49.0	46.5	53.5
1—16	Högalid	29 322	5.7	39.2	55.1	21 694	6.5	40.3	53.2	37.2	62.8
	Yttre staden	262 815	10.3	46.7	43.0	212 412	11.2	47.1	41.7	44.8	55.2
1—21	Hägersten	40 172	5.7	40.0	54.3	31 475	6.2	39.8	54.0	33.5	66.5
1—3	Gröndal, Liljeholmen ...	5 593	2.3	33.5	64.3	4 118	2.3	33.9	63.8	28.0	72.0
4—9	Hägersten, Aspudden ...	12 297	6.6	41.0	52.4	9 711	7.2	41.9	50.9	35.5	64.5
10—13	Hägerstensåsen	6 653	5.8	49.3	44.9	5 329	5.9	49.3	44.8	42.5	57.5
14	Mälärhöjden, Sättra	2 139	12.4	37.4	50.2	1 763	14.7	34.8	50.5	47.5	52.5
15—19	Midsommarkransen	9 527	5.2	40.7	54.0	7 463	5.3	39.0	55.7	25.8	74.2
20—21	Västberga	3 963	5.5	29.4	65.1	3 091	6.3	29.2	64.5	30.4	69.5
1—13	Brännkyrka	24 153	7.6	49.0	43.4	19 831	7.6	48.9	43.5	39.9	60.1
1	Liseberg, Örby Slott ...	1 881	7.3	41.6	51.1	1 577	7.8	40.6	51.6	37.6	62.4
2—3	Fruängen	4 182	9.9	58.7	31.4	3 462	10.0	58.7	31.3	44.5	55.5
4—6	Västertorp	6 237	9.3	49.8	40.9	5 141	8.8	49.8	41.4	44.6	55.4
7—11	Solberga, Långbro, Älvsjö	8 467	6.8	46.5	46.7	6 802	6.6	46.4	47.0	37.8	62.1
12—13	Herrängen, Långsjö	3 386	4.2	45.6	50.3	2 849	4.7	45.8	49.5	32.2	67.8
1—12	Vantör	23 908	7.4	49.2	43.4	19 099	7.7	50.2	42.1	44.9	55.1
1—3	Stureby	6 338	6.6	43.4	49.9	4 853	7.6	47.7	44.7	47.5	52.5
4—5	Örby	3 198	4.7	30.8	64.4	2 583	4.5	30.9	64.6	40.7	59.3
6—11	Bandhagen, Högdalen ..	12 752	8.7	56.3	35.0	10 380	8.8	55.2	36.0	44.8	55.2
12	Rågsved	1 620	4.6	53.1	42.3	1 283	5.5	58.3	36.2	44.0	56.0
1—17	Enskede	30 459	8.2	45.8	46.1	24 639	8.7	46.0	45.3	44.0	56.0
1—3	Gamla Enskede	5 541	7.1	35.9	57.0	4 546	7.7	36.6	55.7	40.9	59.1
4—7	Johanneshov	7 593	9.0	54.7	36.3	6 021	9.4	55.6	34.9	50.4	49.6
8—9	Enskedefältet, Enskede										
	Gård, Östberga	3 642	5.7	33.9	60.5	2 927	5.7	35.3	58.9	35.5	64.5
10—17	Årsta	13 683	8.8	48.0	43.2	11 145	9.5	47.5	43.0	44.1	55.9

Anm. Uppgifterna ha sammanställts på grundval av 1/20-sampling av primärmaterialet; betr. slumpfelsmarginaler m. m. se Val, årg. 1957—58, sid. 61. — För absoluta antal per socialgrupp församlingsvis se Tab. 84.

¹ Högerpartiet, Centerpartiet och Folkpartiet. — ² Arbetarepartiet, Kommunistiska Partiet och Kommunistiska Arbetarförbundet. — ³ I partifördelningen för inre, yttre och hela staden äro poströsterna medräknade, församlings- och stadsdelsvis däremot icke, emedan de vid röstsammanräkningen partifördelas endast för hel valkrets.

Tab. 85 (Forts.) Stadsfullmäktigvalet 1958. Procentuell fördelning på socialgrupper av röstberättigade och röstande församlings- och stadsdelsvis

Val-distr. nr	Församling och stadsdel	Röstberättigade					Röstande					Röstfördelning i %	
		Antal	Därav i % från socialgrupp			Antal	Därav i % från socialgrupp			Borgerliga partierna	Vänsterpartierna		
			I	II	III		I	II	III				
1—14	Skarpnäck	28 769	9.6	48.3	42.1	23 201	10.4	48.5	41.1	40.4	59.6		
1—4	Hammarbyhöjden	8 172	8.7	47.8	43.5	6 525	9.7	48.2	42.2	36.8	63.2		
5—7	Björkhamnen	5 751	13.4	51.3	35.4	4 807	13.9	51.4	34.7	43.1	56.9		
8	Enskededalen	1 930	16.4	37.5	46.1	1 590	17.5	40.0	42.5	51.5	48.5		
9—10	Kärtrorp	4 180	8.7	52.1	39.3	3 390	9.2	53.2	37.6	39.1	60.9		
11—14	Pungpinan, Skarpnäck, Flaten, Orhem, Skrubba	8 736	6.9	47.5	45.6	6 889	7.6	46.4	46.0	40.1	59.9		
1—11	Farsta	23 377	7.5	42.9	49.6	18 292	8.6	43.7	47.7	37.0	63.0		
1—3	Tallkrogen, Svedmyra ..	6 593	6.8	44.3	48.9	5 335	8.0	46.0	46.0	31.3	68.7		
4—5	Gubbängen	4 549	11.1	41.0	47.9	3 638	12.6	39.4	48.0	42.4	57.6		
6	Sköndal	2 211	9.4	44.2	46.4	1 876	10.7	43.7	45.7	44.9	55.0		
7—10	Hökarängen, Fagersjö ..	8 188	5.4	40.5	54.1	5 947	6.7	41.3	52.0	32.6	67.4		
11	Larsboda, Farsta, Farsta Gärd	1 836	8.0	52.1	39.9	1 496	5.9	55.2	38.9	52.2	47.8		
1—14	Bromma	25 672	12.2	44.5	43.3	21 055	13.2	44.9	41.9	46.1	53.9		
1—2	Norra Ängby, Beckomberga	3 828	11.1	40.8	48.2	3 263	11.2	41.5	47.3	42.6	57.4		
3	Bromma Kyrka, Eneby ..	2 190	9.8	56.5	33.7	1 822	9.8	57.9	32.3	48.9	51.1		
4—5	Blackeberg, Södra Ängby ..	3 320	34.0	40.3	25.7	2 843	38.9	37.1	24.1	65.4	34.6		
6—8	Riksby	4 502	7.8	47.5	44.7	3 628	8.7	48.8	42.5	40.2	59.8		
9—10	Åkeshov, Åkeslund	3 731	6.8	41.8	51.5	2 971	6.6	40.1	53.2	43.2	56.8		
11—12	Abrahamsberg	3 167	13.7	59.3	27.0	2 645	14.6	62.5	22.9	62.2	37.8		
13	Mariehäll, Bällsta	2 456	4.8	32.6	62.6	1 876	3.7	33.6	62.6	33.3	66.7		
14	Ulvsunda Industriområde ..	2 478	8.5	37.2	54.4	2 007	7.5	37.2	55.3	27.9	72.1		
1—11	Västerled	20 606	29.4	47.8	22.8	17 375	30.9	47.8	21.3	70.0	30.0		
1	Smedslätten	1 687	46.1	50.0	4.0	1 450	48.2	48.5	3.3	88.3	11.7		
2—3	Stora Mossen, Alvik, Ulvsunda	4 309	19.7	53.5	26.8	3 495	20.5	53.2	26.3	63.9	36.1		
4—6	Traneberg	5 232	10.2	50.0	39.8	4 304	11.7	49.9	38.4	51.0	49.0		
7	Äppelviken	1 547	50.2	37.5	12.3	1 333	51.8	39.1	9.2	83.5	16.5		
8—9	Älsten, Höglandet, Olovslund	3 869	40.7	43.0	16.3	3 429	39.3	44.7	16.0	80.5	19.5		
10	Nockeby	2 080	39.1	46.5	14.4	1 802	44.1	44.4	11.5	84.8	15.2		
11	Nockebyhov	1 882	39.3	46.7	14.0	1 562	40.0	46.9	13.1	69.1	30.9		
1—4	Essinge	8 001	7.9	47.4	44.7	6 457	9.0	49.0	42.0	45.5	54.5		
1—2	Lilla Essingen	3 869	5.2	42.9	51.8	3 137	5.4	44.8	49.9	36.1	63.9		
3—4	Stora Essingen	4 132	10.3	51.6	38.1	3 320	12.5	53.0	34.5	54.4	45.6		
1—20	Spånga	37 698	11.6	53.5	34.9	30 988	12.5	54.2	33.3	48.6	51.4		
1	Hässelby Villastad, Vinsta ..	2 146	10.8	41.9	47.3	1 737	11.3	44.6	44.2	42.6	57.4		
2—3	Solhem, Nälsta, Kälvesta, Lunda, Järvafältet ..	3 714	6.5	44.8	48.7	3 004	6.4	45.1	48.5	45.9	54.1		
4	Bromsten	1 767	1.2	43.5	55.3	1 405	1.4	47.3	51.2	36.2	63.8		
5	Flysta	1 358	4.0	41.4	54.6	1 123	4.6	42.9	52.4	38.4	61.6		
6	Sundby	1 125	9.2	51.8	38.9	936	10.7	51.0	38.4	39.2	60.8		
7—8	Blackeberg	3 489	17.2	60.8	22.0	2 949	18.0	65.8	16.2	53.1	46.9		
9—10	Räcksta	3 633	9.9	47.5	42.7	3 055	11.5	45.5	43.0	46.5	53.5		
11—13	Vällingby	6 226	20.2	50.7	29.1	5 145	22.6	49.2	28.2	52.7	47.3		
14—17	Hässelby Gärd	7 706	12.1	58.4	29.5	6 240	12.6	59.3	28.2	51.2	48.8		
18—19	Hässelby Strand	4 222	10.1	64.8	25.1	3 458	10.3	65.1	24.6	52.8	47.2		
20	Grimsta	2 312	6.1	63.2	30.7	1 936	7.2	63.6	29.2	48.1	51.9		
	Hela staden	556 817	11.8	45.5	42.7	438 474	12.9	46.2	40.9	49.9	50.1		

Tab. 86 Stadsfullmäktigvalen 1950—1958. Röstberättigade med fördelning på sociala huvudgrupper

Town council elections. Entitled to vote by social groups

Kön och socialgrupp	Antal röstberättigade			Procentuell fördelning		
	1950	1954	1958	1950	1954	1958
Män <i>Males</i>	237 973	246 327	251 474	100	100	100
I	29 902	34 355	34 335	12.6	13.9	13.7
II	91 620	96 749	101 712	38.5	39.3	40.4
III	116 451	115 223	115 427	48.9	46.8	45.9
Kvinnor <i>Females</i>	294 863	301 021	305 343	100	100	100
I	25 199	30 355	31 109	8.5	10.1	10.2
II	144 223	148 281	151 700	48.9	49.3	49.7
III	125 441	122 385	122 534	42.5	40.7	40.1
Samtliga <i>Total</i>	532 836	547 348	556 817	100	100	100
I	55 101	64 710	65 444	10.3	11.8	11.8
II	235 843	245 030	253 412	44.3	44.8	45.5
III	241 892	237 608	237 961	45.4	43.4	42.7

Anm. Uppmultipliserade antal röstberättigade, erhållna från $\frac{1}{10}$ -sampling för åren 1950 och 1954, från $\frac{1}{20}$ -sampling för år 1958.

Tab. 87 Stadsfullmäktigvalet 1958. Röstberättigade, röstande och röstningsprocent efter ålder och socialgrupp

Town council election. Entitled to vote, voters and voting percentage by age and social group

Ålder <i>Age</i>	Socialgrupp I			Socialgrupp II			Socialgrupp III			Samtliga <i>Total</i>		
	Röstberättigade <i>Entitled to vote</i>	Röstande <i>Voters</i>	%	Röstberättigade <i>Entitled to vote</i>	Röstande <i>Voters</i>	%	Röstberättigade <i>Entitled to vote</i>	Röstande <i>Voters</i>	%	Röstberättigade <i>Entitled to vote</i>	Röstande <i>Voters</i>	%
21—22	1 861	1 461	78.5	8 078	5 659	70.1	5 622	2 909	51.7	15 561	10 029	64.4
23—24	1 732	1 388	80.1	9 151	6 191	67.7	6 044	3 804	62.9	16 927	11 383	67.2
25—29	4 846	4 148	85.6	23 757	17 970	75.6	16 825	11 373	67.6	45 428	33 491	73.7
30—34	5 288	4 727	89.4	28 102	22 504	80.1	19 404	14 287	73.6	52 794	41 518	78.6
35—39	8 253	7 153	86.7	32 004	26 402	82.5	24 582	19 074	77.6	64 839	52 629	81.2
40—44	8 032	7 134	88.8	28 861	23 901	82.8	24 009	18 902	78.7	60 902	49 937	82.0
45—49	7 830	7 119	90.9	27 806	23 817	85.7	27 139	21 754	80.2	62 775	52 690	83.9
50—54	7 149	6 192	86.6	23 258	19 383	83.3	26 753	21 501	80.4	57 160	47 076	82.4
55—59	5 767	4 947	85.8	19 837	16 768	84.5	24 468	19 567	80.0	50 072	41 282	82.4
60—64	5 399	4 803	89.0	16 935	13 930	82.3	19 879	15 713	79.0	42 213	34 446	81.6
65—69	3 943	3 381	85.7	14 328	11 424	79.7	16 764	13 363	79.7	35 035	28 168	80.4
70—74	2 672	2 266	84.8	10 555	8 105	76.8	12 896	9 679	75.1	26 123	20 050	76.8
75—	2 672	1 936	72.5	10 740	6 382	59.4	13 576	7 457	54.9	26 988	15 775	58.5
I allt <i>Total</i>	65 444	56 655	86.6	253 412	202 436	79.9	237 961	179 383	75.4	556 817	438 474	78.7

Anm. Se anm. till Tab. 82.

Tab. 88 Kyrkofullmäktigvalen i Stockholm 1954 och 1958. Röstberättigade, röstande och röstningsprocent i församlingar och valkretsar

Church Commissioners' elections. Entitled to vote, voters and voting percentage by parish and constituency

Församling och valkrets <i>Parish and constituency</i>	Röstberättigade <i>Entitled to vote</i>			Röstande <i>Voters</i>			Röstningsprocent <i>Voting percentage</i>		
	Män <i>Males</i>	Kvinnor <i>Females</i>	I allt <i>Total</i>	Män <i>Males</i>	Kvinnor <i>Females</i>	I allt <i>Total</i>	Män <i>Males</i>	Kvinnor <i>Females</i>	I allt <i>Total</i>
Nikolai	2 517	2 509	5 026	450	547	997	17.9	21.8	19.8
Klara	1 246	1 498	2 744	141	256	397	11.3	17.1	14.5
Kungsholm	8 158	11 666	19 824	1 725	2 923	4 648	21.1	25.1	23.4
S:t Göran	14 081	19 799	33 880	2 701	4 160	6 861	19.2	21.0	20.3
Valkrets I	4 446	5 895	10 341	805	1 200	2 005	18.1	20.4	19.4
» II	5 225	7 752	12 977	950	1 616	2 566	18.2	20.8	19.8
» III	4 410	6 152	10 562	946	1 344	2 290	21.5	21.8	21.7
Adolf Fredrik	3 729	4 966	8 695	647	1 142	1 789	17.4	23.0	20.6
Gustav Vasa	5 466	7 716	13 182	890	1 433	2 323	16.3	18.6	17.6
Matteus	12 968	18 017	30 985	2 353	3 906	6 259	18.1	21.7	20.2
Jakob	959	1 293	2 252	223	382	605	23.3	29.5	26.9
Johannes	5 251	6 757	12 008	946	1 503	2 449	18.0	22.2	20.4
Engelbrekt	7 407	10 180	17 587	1 865	2 965	4 830	25.2	29.1	27.5
Hedvig Eleonora	4 704	7 538	12 242	913	1 791	2 704	19.4	23.8	22.1
Oscar	11 852	17 978	29 830	2 066	3 536	5 602	17.4	19.7	18.8
Valkrets I	5 866	9 018	14 884	950	1 624	2 574	16.2	18.0	17.3
» II	5 986	8 960	14 946	1 116	1 912	3 028	18.6	21.3	20.3
Katarina	16 243	19 008	35 251	2 435	3 525	5 960	15.0	18.5	16.9
Valkrets I	5 726	6 019	11 745	810	1 104	1 914	14.1	18.3	16.3
» II	5 751	6 461	12 212	806	1 152	1 958	14.0	17.8	16.0
» III	4 766	6 528	11 294	819	1 269	2 088	17.2	19.4	18.5
Sofia	7 278	9 402	16 680	1 392	1 975	3 367	19.1	21.0	20.2
Maria	6 231	7 490	13 721	923	1 298	2 221	14.8	17.3	16.2
Högalid	12 980	15 536	28 516	1 774	2 367	4 141	13.7	15.2	14.5
Hägersten	18 869	20 157	39 026	2 458	2 669	5 127	13.0	13.2	13.1
Brännkyrka	11 485	12 058	23 543	2 109	2 174	4 283	18.4	18.0	18.2
Vantör	11 162	11 811	22 973	1 891	2 021	3 912	16.9	17.1	17.0
Enskede	13 609	15 693	29 302	2 105	2 353	4 458	15.5	15.0	15.2
Skarpnäck	13 278	14 429	27 707	1 946	2 072	4 018	14.7	14.4	14.5
Farsta	10 782	11 665	22 447	1 668	1 694	3 362	15.5	14.5	15.0
Bromma	11 831	13 140	24 971	2 438	2 646	5 084	20.6	20.1	20.4
Valkrets I	6 808	7 127	13 935	1 599	1 655	3 254	23.5	23.2	23.4
» II	5 023	6 013	11 036	839	991	1 830	16.7	16.5	16.6
Västerled	8 922	10 889	19 811	2 271	2 927	5 198	25.5	26.9	26.2
Valkrets I	4 747	5 976	10 723	1 017	1 419	2 436	21.4	23.7	22.7
» II	4 175	4 913	9 088	1 254	1 508	2 762	30.0	30.7	30.4
Essinge	3 577	4 186	7 763	748	950	1 698	20.9	22.7	21.9
Spånga	17 871	18 812	36 683	2 758	2 973	5 731	15.4	15.8	15.6
Hela staden 1958	242 456	294 193	536 649	41 836	56 188	98 024	17.3	19.1	18.3
<i>Entire city</i> 1954	238 280	291 268	529 548	34 456	46 241	80 697	14.5	15.9	15.2

Anm. Valkretsarnas omfattning framgår av valnämndens i de dagliga tidningarna den 29 september 1958 införda kungörelse.

Tab. 89 Kyrkofullmäktigvalen 1954 och 1958. Partifördelning

Church Commissioners' elections. Party affiliation

Församling och valkrets ¹ <i>Parish and constituency</i>	Röstande <i>Voters</i>					Kasse- rade val- sedlar ²	Valda <i>Candidates elected</i>					
	Borger- liga <i>Liberals and Conser- vatives</i>	Social- demo- krater <i>Social- Democrats</i>	Kom- munis- ter <i>Communi- sts</i>	Öv- riga <i>Others</i>	Summa <i>Total</i>		Borger- liga	Social- demo- krater	Kom- munis- ter	Sum- ma <i>Total</i>	Därav	
											män <i>Males</i>	kvinnor <i>Females</i>
Nikolai	587	315	90	—	992	5	15	8	2	25	19	6
Klara	275	118	—	—	393	4	17	8	—	25	21	4
Kungsholm	3 470	1 039	138	—	4 647	1	22	7	1	30	20	10
S:t Göran	3 314	3 056	477	—	6 847	14	19	18	3	40	31	9
Valkrets I	1 252	641	107	—	2 000	5	8	4	1	13	11	2
» II	1 228	1 180	152	—	2 560	6	7	7	1	15	11	4
» III	834	1 235	218	—	2 287	3	4	7	1	12	9	3
Adolf Fredrik . . .	1 428	325	33	—	1 786	3	20	5	—	25	15	10
Gustav Vasa	1 688	552	78	—	2 318	5	22	7	1	30	19	11
Matteus	3 904	2 036	310	—	6 250	9	19	10	1	30	18	12
Jakob	478	124	—	—	602	3	16	4	—	20	15	5
Johannes	1 509	820	112	—	2 441	8	19	10	1	30	19	11
Engelbrekt	3 604	1 094	116	—	4 814	16	19	6	—	25	18	7
Hedvig Eleonora . .	2 433	256	—	—	2 689	15	27	3	—	30	16	14
Oscar	5 019	512	53	—	5 584	18	29	3	—	32	18	14
Valkrets I	2 264	259	42	—	2 565	9	14	2	—	16	8	8
» II	2 755	253	11	—	3 019	9	15	1	—	16	10	6
Katarina	2 788	2 633	523	—	5 944	16	19	18	3	40	29	11
Valkrets I	1 169	580	158	—	1 907	7	9	4	1	14	12	2
» II	851	956	147	—	1 954	4	6	7	1	14	9	5
» III	768	1 097	218	—	2 083	5	4	7	1	12	8	4
Sofia	1 277	1 761	318	—	3 356	11	11	16	3	30	20	10
Maria	1 275	787	158	—	2 220	1	17	11	2	30	20	10
Högalid	1 554	2 248	332	—	4 134	7	11	17	2	30	18	12
Hägersten	1 773	2 561	780	—	5 114	13	11	15	4	30	20	10
Brännkyrka	1 841	2 045	387	—	4 273	10	13	14	3	30	21	9
Vantör	1 854	1 785	271	—	3 910	2	14	14	2	30	23	7
Enskede	1 942	2 128	384	—	4 454	4	13	14	3	30	19	11
Skarpnäck	1 665	1 862	489	—	4 016	2	12	14	4	30	25	5
Farsta	1 311	1 672	375	—	3 358	4	12	15	3	30	24	6
Bromma	2 486	2 239	350	—	5 075	9	18	15	2	35	24	11
Valkrets I	1 595	1 433	218	—	3 246	8	10	9	1	20	13	7
» II	891	806	132	—	1 829	1	8	6	1	15	11	4
Västerled	4 180	902	110	—	5 192	6	28	7	—	35	21	14
Valkrets I	1 698	642	93	—	2 433	3	13	5	—	18	10	8
» II	2 482	260	17	—	2 759	3	15	2	—	17	11	6
Essinge	744	767	179	—	1 690	8	11	11	3	25	18	7
Spånga	2 772	2 552	396	—	5 720	11	19	18	3	40	27	13
Hela staden 1958	55 171	36 189	6 459	—	97 819	205	453	288	46	787	538	249
1954	48 811	25 367	6 311	6	80 495	202	427	206	44	677	470	207

¹ Se anm. till Tab. 88. — ² Frånsett poströster, som ogillats, emedan ytter- eller innerkuverten icke anordnats enligt vallagens föreskrifter (=9 år 1958). Däremot ingå bland de kasserade valseglarna sådana som ogillats vid brytandet av de godkända valkuverten till poströsterna (=17 år 1958).

Tab. 90 Andrakammarvalen 1940—1956. Röstande och röstningsprocent efter kön, civilstånd och yrkesverksamhet
Elections to the Second Chamber of the Riksdag

	Röstande <i>Voters</i>					Röstande i % av röstberättigade <i>Voters in % of persons entitled to vote</i>				
	1940	1944	1948	1952	1956	1940	1944	1948	1952	1956
Män <i>Males</i>	136 448	152 560	196 243	196 429	202 696	73.6	75.8	85.2	81.2	81.3
Kvinnor <i>Females</i>	176 850	189 722	240 001	238 661	243 790	73.5	73.0	83.4	80.2	80.3
Yrkesutöware ¹	97 784	103 496	128 984	128 238	113 202	69.6	69.1	79.5	76.0	75.9
Ej yrkesutöware ²	79 066	86 226	111 017	110 423	130 588	78.9	78.2	88.5	85.8	84.6
Gifta <i>Married</i>	97 182	110 310	140 907	144 957	152 128	81.0	79.5	88.9	85.6	85.3
Yrkesutöware	25 561	31 041	35 315	37 994	28 916	80.8	78.1	87.8	83.4	84.6
Ej yrkesutöware	71 621	79 269	105 592	106 963	123 212	81.0	80.1	89.3	86.4	85.5
Ogifta, förut gifta ³	79 668	79 412	99 094	93 704	91 662	66.0	65.5	76.7	73.2	73.2
I allt <i>Total</i>	313 298	342 282	436 244	435 090	446 486	73.5	74.2	84.2	80.7	80.8

¹ Gainfully employed. — ² Non-gainfully employed. — ³ Spinsters, widowed and divorced.

Tab. 91 Polispersonalen vid slutet av 1958 och 1959
Police force

	1959								S:a <i>Total</i> 1958
	Chef och sous- chefer <i>Chief and Deputy Chiefs</i>	Kommis- sarie- r <i>Commis- sioners</i>	Förste polisassi- stenter o. förste kriminal- assisten- ter ¹	Polis- assi- stenter <i>Sergeants</i>	Kriminal- assisten- ter <i>Sergeants</i>	Konstap- lar o. extra kon- staplar <i>Constables</i>	Övrig per- sonal ² <i>Others</i>	S:a <i>Total</i>	
Chef och souschefer <i>Chief and Deputy Chiefs</i>	5	—	—	—	—	—	—	5	5
Kriminalpolisavdelningen <i>C. I. D.</i>	—	15	174	—	116	27	—	332	332
Ordonnanspolisavdelningen <i>Police Regulations Dept.</i>	—	1	1	1	—	24	—	27	27
Trafikexpeditionen <i>Traffic Control Office</i>	—	—	—	—	—	7	—	7	7
Trafikpolisavdelningen <i>Traffic Police Dept.</i>	—	3	5	1	—	57	—	66	66
Centralpolisavdelningen <i>City Police Dept.</i>	—	2	31	27	—	309	31	400	390
Därv ridande polis <i>Incl. mounted police</i>	—	—	2	—	—	16	—	18	18
Hamnpolisavdelningen <i>Harbour Police Dept.</i>	—	—	1	—	—	7	—	8	7
Distriktpolisen <i>District Police</i>	—	22	74	10	—	775	—	881	892
Kriminalstatspolisen <i>State C. I. D.</i>	—	14	102	—	67	20	—	203	203
Ordningsstatspolisen <i>State Patrol Police</i>	—	2	7	—	—	65	—	74	86
Därv ridande polis <i>Incl. mounted police</i>	—	—	1	—	—	17	—	18	18
Summa <i>Total</i> 1959	5	59	395	39	183	1 291	31	2 003	
1958	5	59	396	39	183	1 302	31		2 015

¹ Inspectors. — ² Verkmästare, förman, montörer, bil- och motorbåtsförare samt garageföreståndare.

Tab. 92 Anmälda och uppklarade brott 1958 och 1959

Offences reported and cleared up

Brott <i>Offences</i>	1958		1959	
	An- mälda <i>Reported</i>	Upp- klarade <i>Cleared up</i>	An- mälda <i>Reported</i>	Upp- klarade <i>Cleared up</i>
Strafflagsbrott <i>Offences against the penal code</i>	61 849	12 933	60 346	12 448
10 kap. Brott mot allmän verksamhet <i>Offences against public authorities</i>	1 022	971	1 081	944
Därav våld eller hot mot tjänsteman o. dyl. <i>violence or threats against officials</i>	166	137	175	159
våldsamt motstånd <i>forcible resistance</i>	518	510	528	462
11 kap. Brott mot allmän ordning (utom fylleri och förargelseväckande beteende) <i>Breach of the peace (except drunkenness and disorderly conduct)</i>	24	3	27	2
12 kap. Förfalskningsbrott <i>Forgery</i>	215	195	219	152
13 kap. Mened, falskt åtal och annan osann utsaga <i>Perjury, false charge and other false statements</i>	171	136	187	132
14 kap. Mord, dråp och annan misshandel <i>Murder, manslaughter, assault and battery, etc.</i>	2 247	1 450	2 122	1 253
Därav mord och dråp (1—8 §§) <i>murder and manslaughter</i>	26	24	27	21
vållande till annans död <i>homicide by misadventure, etc.</i>	44	22	28	10
barnamord o. dyl. <i>infanticide</i>	1	1	1	—
fosterfördrivning <i>procuring abortion</i>	23	9	47	42
15 kap. Brott mot annans frihet eller frid <i>Violation of personal safety, etc.</i>	519	146	529	274
Därav våldtäkt <i>rape</i>	97	27	98	39
18 kap. Sedlighetsbrott <i>Sexual offences</i>	417	201	423	212
Därav otukt med person under 15 år <i>indecent assaults on persons under 15 years of age</i>	128	67	88	62
annan otukt <i>other indecent assaults</i>	26	17	62	31
exhibitionism <i>indecent exposure</i>	119	50	133	50
annan sedlighetssärande handling <i>other indecent actions</i>	83	35	92	47
19 kap. Allmänfarliga brott <i>Offences dangerous to the public</i>	990	100	1 646	126
Därav mordbrand <i>arson</i>	76	11	27	20
20 kap. Stöld, rån, egenmäktigt förfarande <i>Larceny, robbery, unauthorized taking of goods, etc.</i>	50 093	6 038	46 960	5 527
Därav inbrottsstöld <i>housebreaking and burglary</i>	12 404	1 524	12 387	1 622
tillgrepp av bilar och motorcyklar <i>thefts of motorcars and motorcycles</i>	¹ 15 045	² 1 395	¹ 12 677	² 1 442
rån <i>robbery</i>	181	47	163	38
21 kap. Bedrägeri och dylik oredlighet, utpressning, ocker och häleri <i>Fraud and other similar deceit, extortion, usury and receiving stolen goods</i>	3 387	2 355	3 797	2 227
22 kap. Förskingring och annan trolöshet <i>Embezzlement, etc.</i>	1 082	765	1 369	1 051
23 kap. Galdenärsbrott <i>Offences in bankruptcy</i>	39	31	44	33
24 kap. Skadegörelse, tagande av olovlig väg <i>Damage, trespass on land</i>	1 466	394	1 672	311
25 kap. Ämbetsbrott <i>Offences by officials</i>	15	10	17	18
Övriga strafflagsbrott (utom fylleri och förargelseväckande beteende) <i>Other offences against the penal code (except drunkenness and disorderly conduct)</i>	162	138	253	186
Lönnbränning <i>Unlicensed distillery</i>	3	1	2	1
Rattfylleri <i>Driv. motor vehicles under infl. of alcohol</i>	1 684	1 462	1 790	1 362

¹ Därav tillgrepp av mopeder 1958 3 954 och 1959 3 012. — ² D:o 1958 347 och 1959 418.

Tab. 93 För brott och förseelser i första instans fällda personer 1957 och 1958
Persons convicted in the Courts of First Instance and nature of offence

Brott och förseelser <i>Offences</i>	1958				Summa fällda personer 1957 ²
	Män <i>Males</i>	Kvin- nor <i>Females</i>	Summa <i>Total</i>	Därav dömda till böter ¹	
Strafflagsbrott <i>Offences against the penal code</i>	20 060	1 200	21 260	18 376	20 104
8, 9 kap. Brotts mot rikets säkerhet och högmålsbrott <i>Treason and other off. against the security of the State</i>	1	—	1	—	10
10 kap. Brotts mot allmän verksamhet <i>Off. against publ. authorities</i>	955	44	999	850	807
Därav våld eller hot mot tjänsteman o. dyl.	372	18	390	278	367
våldsamt motstånd	555	23	578	546	403
11 kap. Brotts mot allmän ordning <i>Breach of the peace</i>	14 671	628	15 299	15 263	15 092
Därav fylleri	13 607	586	14 193	14 166	14 117
förargelseväckande beteende	1 062	42	1 104	1 095	968
12 kap. Förfalskningsbrott <i>Forgery</i>	91	6	97	9	81
13 kap. Mened, falskt åtal m. m. <i>Perjury, false charge, etc.</i>	60	13	73	56	67
14 kap. Mord, dråp och annan misshandel <i>Murder, etc.</i>	668	27	695	587	580
Därav mord och dråp (1—8 §§)	8	—	8	—	5
vållande till annans död	20	—	20	14	19
barnamord o. dyl.	—	—	—	—	—
fosterfördrivning	1	1	2	—	30
15 kap. Brotts mot annans frihet eller frid <i>Violation of personal safety, etc.</i>	48	12	60	42	58
Därav våldtäkt	6	—	6	—	6
16 kap. Årekränkning <i>Defamation</i>	—	2	2	2	3
17 kap. Brotts mot familj <i>Offences against family</i>	—	—	—	—	—
18 kap. Sedlighetsbrott <i>Sexual offences</i>	118	1	119	56	98
Därav sedlighetsårmande handling	68	—	68	56	46
19 kap. Allmänfarliga brott <i>Offences dangerous to the public</i>	64	35	99	96	75
Därav mordbrand	1	—	1	—	—
20 kap. Stöld, rån m. m. <i>Larceny, robbery, etc.</i>	1 786	282	2 068	652	1 711
Därav grov stöld	708	20	728	1	508
rån	23	2	25	—	38
egenmäktigt förfarande	445	24	469	245	422
21 kap. Bedrägeri m. m. <i>Fraud, etc.</i>	897	116	1 013	343	711
22 kap. Förskingring m. m. <i>Embezzlement, etc.</i>	208	22	230	82	240
23 kap. Galdenårsbrott <i>Offences in bankruptcy</i>	11	4	15	3	21
24 kap. Skadegörelse m. m. <i>Malicious inj. to property, etc.</i>	260	8	268	254	210
25 kap. Ämbetsbrott <i>Offences by officials</i>	8	—	8	4	30
26 kap. Brotts av krigsmän <i>Off. against military discipline</i>	214	—	214	77	310
I strafflagen ej upptagna brott <i>Off. against other statutes</i>	53 160	4 628	57 788	57 135	58 921
Mot författningar ang. rusdrycker o. pilsnerdricka <i>Against laws and regulations concerning intoxicants</i>	562	38	600	589	444
Därav lönnbränning	2	—	2	2	9
Rattfylleri <i>Driving motor vehicles under influence of alcohol</i>	1 081	11	1 092	490	1 212
Mot skattelagstiftningen <i>Laws and regul. concern. taxes</i>	817	112	929	927	619
Därav skattestrafflagen	162	28	190	190	133
Övriga brott <i>Other offences</i>	50 700	4 467	55 167	55 129	56 646
Samtliga Total	73 220	5 828	79 048	75 511	79 025
Därav Personer som erhållit strafföreläggande enl. 48 kap. nya rättegångsbalken	52 981	4 435	57 416	57 416	58 782

¹ Fined persons. — ² All convicted persons.

Tab. 94 Personer skyldiga till brott och förseelser efter ålder och kön 1958 och 1959
Persons found guilty of indictable and non indictable offences by age and sex

	Under 18 år		18—21 år		Över 21 år		Summa	
	Under 18 years		18—21 years		Over 21 years		Total	
	1958	1959	1958	1959	1958	1959	1958	1959
Män Males								
Åtalade <i>Prosecution</i>	334	707	898	1 318	18 943	18 931	20 175	20 956
Icke åtalade <i>No prosecution</i>								
Strafföreläggande <i>Fined by the public</i>								
<i>prosecutor</i>	1 770	2 018	2 219	2 754	42 474	62 065	46 463	66 837
Åtalseftergift <i>Suspension of prosecution</i>	382	778	305	388	4 996	3 881	5 683	5 047
Sinnessjukdom <i>Mental disease</i>	1	—	3	2	61	119	65	121
Icke straffmyndig <i>Under age</i>	834	1 007	2	—	—	—	836	1 007
Summa <i>Total</i>	3 321	4 510	3 427	4 462	66 474	84 996	73 222	93 968
Kvinnor Females								
Åtalade	18	14	67	84	1 026	1 049	1 111	1 147
Icke åtalade								
Strafföreläggande	84	160	148	188	3 502	6 025	3 734	6 373
Åtalseftergift	53	76	17	31	332	190	402	297
Sinnessjukdom	—	1	—	1	17	14	17	16
Icke straffmyndig	52	52	—	—	—	—	52	52
Summa	207	303	232	304	4 877	7 278	5 316	7 885

Tab. 95 Rättshjälpsanstalten 1955—1959
Judicial assistance institution

	1955	1956	1957	1958	1959
Hjälpsökande <i>Applicants</i>	14 369	13 622	13 664	14 012	14 022
män <i>males</i>	4 938	4 822	4 992	5 104	5 119
kvinnor <i>females</i>	9 431	8 800	8 672	8 908	8 903
gifta <i>married</i>	6 011	5 771	5 580	5 466	5 598
Ärenden <i>Cases</i>	14 369	13 622	13 664	14 012	14 022
Därav ang.					
äktenskap	5 562	5 437	5 359	5 114	5 102
bouppteckning	578	552	580	728	615
arv, testamente	958	988	1 164	971	987
underhållsbidrag till barn	735	777	703	774	836
utfående av arbetsbetyg	14	11	13	10	—
» » arbetslön	953	885	819	844	839
övriga fordringsanspråk	1 682	1 354	958	1 296	797
hyrestvister	873	846	900	1 017	967
återfående av egendom	48	41	60	57	56
utmätning	241	203	157	254	349
straffrättsliga frågor	893	702	749	781	842
övriga	1 832	1 826	2 202	2 166	2 632
Åtgärder ¹ <i>Measures taken</i>	15 858	15 107	15 196	15 329	15 499
Råd och upplysningar	7 286	6 519	6 590	7 160	6 877
Anhängiggjorda mål ¹	3 217	3 180	2 968	2 738	2 956
Utan rättegång genom anstaltens förmedling förlikta tvister	425	271	355	368	257
Övriga åtgärder	4 930	5 137	5 283	5 063	5 409
Ombesörjda inställelser vid domstol <i>Appearances before court of justice</i>	2 411	2 452	2 087	1 996	2 204

¹ Här ingå de från föregående år balanserade målen.

Tab. 96 Verksamheten vid rådhusrätten 1955—1958
Magistrates' Court

	1955	1956	1957	1958
Avslutade mål och ärenden, i allt <i>Cases concluded</i>	65 224	68 469	70 462	74 481
Civila mål <i>Civil actions</i>	7 806	7 823	7 781	7 340
Före inställelsen förfallna eller efter upptagandet avskrivna	1 805	1 922	1 949	1 815
Genom dom avgjorda	6 001	5 901	5 832	5 525
Brottmål <i>Criminal-law cases</i>	17 782	17 580	19 402	22 281
Före inställelsen förfallna eller efter upptagandet avskrivna	1 669	1 282	1 643	2 243
Genom dom avgjorda	16 113	16 298	17 759	20 038
Konkurser och konkursärenden <i>Bankruptcy cases</i>	2 296	2 100	2 185	2 159
Andra ärenden <i>Other cases</i>	37 340	40 966	41 094	42 701
Lagfart	1 654	1 584	1 313	1 520
Inteckning och tomträtt	17 540	19 219	19 848	20 850
Äktenskapsförord	1 318	1 257	1 446	1 276
Inregistrering av bouppteckning	6 850	8 318	7 770	8 115
Testamentsbevakning	853	990	1 027	1 134
Förmynderskap eller godmanskap	2 900	3 455	2 832	3 812
Bevisupptagning till framtida säkerhet	446	439	383	341
Övrigt ¹	5 779	5 704	6 475	5 653

¹ Inkl. andra inskrivningsärenden än lagfarts-, intecknings- och tomträttsärenden.

Tab. 97 Lagsökningsmål o. dyl. 1955—1959
Debt-recovery cases etc.

	1955	1956	1957	1958	1959
Från föregående år uppskjutna mål	2 133	2 404	2 697	2 750	915
Inkomna mål	14 708	15 421	15 179	12 780	16 437
Avslutade mål <i>Cases concluded</i>	14 437	15 128	15 126	14 615	15 913
angående lagsökning	3 282	3 684	3 690	3 962	4 421
för i fastighet eller fartyg intecknad fordran	176	222	152	165	102
för annan fordran	3 106	3 462	3 538	3 797	4 319
angående betalningsföreläggande	11 155	11 444	11 436	10 653	11 492
Till följande år uppskjutna mål	2 404	2 697	2 750	915	1 439

Tab. 98 Överexekutors verksamhet 1955—1959
Chief executory officer's report

	1955	1956	1957	1958	1959
Från föregående år uppskjutna mål	261	237	353	318	361
Inkomna mål	3 086	2 821	2 423	2 574	2 956
Avslutade mål <i>Cases concluded</i>	3 110	2 705	2 458	2 531	2 966
Exekutiva auktioner	44	55	66	72	77
Beviljande av kvarstad, skingrings- eller reseförbud	150	150	86	78	63
Handräckning för hyresgästs vräkande m. m.	1 611	1 680	1 357	1 365	1 763
Klagan över utmätningsmans förfarande	653	303	443	413	448
Annan åtgärd	652	517	506	603	615
Till följande år uppskjutna mål	237	353	318	361	351

Tab. 99 Fylleriförseelser efter de sakfällda personernas ålder och kön 1958 och 1959

Misdemeanours committed under influence of drink by sentenced persons age, sex

	1959					1958				
	1:a kvart. ¹	2:a kvart.	3:e kvart.	4:e kvart.	Summa Total	1:a kvart.	2:a kvart.	3:e kvart.	4:e kvart.	Summa Total
	I allt Total	3 600	4 350	3 382	4 213	15 545	5 097	4 164	3 734	5 102
Män Males	3 438	4 176	3 239	4 000	14 853	4 925	4 020	3 567	4 888	17 400
över 25 år over 25 years	4 474	3 630	3 168	4 370	15 642
under 25 år under 25 years	451	390	399	518	1 758
Kvinnor Females	162	174	143	213	692	172	144	167	214	697
över 25 år	160	129	146	193	628
under 25 år	12	15	21	21	69

Anm. Tabellen avser antalet fylleriförseelser, som genom dom eller genom godkänt strafföreläggande avdömts samt fylleriförseelser, som av militär befälhavare belagts med disciplinstraff.

¹ *quarter.*

Tab. 100 Fylleriförseelser 1958 och 1959

Misdemeanours committed under influence of drink

Polisvakt-distrikt Police districts	Jan.	Febr.	Mars	April	Maj	Juni	Juli	Aug.	Sept.	Okt.	Nov.	Dec.	Summa Total
1:a vakt-distriktet	179	152	227	211	260	199	298	262	187	195	154	159	2 483
2:a »	205	251	333	320	318	235	374	317	214	205	166	150	3 088
3:e »	131	138	173	140	182	129	139	147	136	133	96	92	1 636
4:e »	395	450	645	639	532	489	604	570	544	516	529	462	6 375
5:e »	165	196	251	200	210	198	226	200	180	183	173	172	2 354
6:e »	30	45	42	33	62	44	54	58	49	62	59	30	568
7:e »	68	61	102	149	231	248	260	248	131	121	106	106	1 831
8:e »	368	409	389	455	373	362	448	348	340	320	382	362	4 556
9:e »	82	149	122	151	134	126	183	133	134	150	117	86	1 567
10:e »	35	46	30	40	56	50	55	49	44	39	34	50	528
11:e »	18	32	47	52	56	50	80	61	32	32	30	36	526
Summa Total 1959	1 676	1 929	2 361	2 390	2 414	2 130	2 721	2 393	1 991	1 956	1 846	1 705	25 512
Därav													
män Males	1 626	1 880	2 263	2 295	2 310	2 008	2 560	2 259	1 902	1 873	1 781	1 638	24 395
kvinnor Females	50	49	98	95	104	122	161	134	89	83	65	67	1 117
Summa 1958	2 129	1 949	2 319	2 415	2 532	2 549	2 921	2 657	2 469	2 302	2 112	1 868	28 222

Anm. Tabellen avser antalet fylleriförseelser, för vilka personer anhållits.

Tab. 101 Byggnadskostnadsindex för Stockholm $1/1$ 1949— $1/11$ 1960
Index of building cost

Tidpunkt Point	Indextal			Tidpunkt Point	Indextal		
	Total kostnad Total cost	Löner Wages	Material Material		Total kostnad Total cost	Löner Wages	Material Material
1949 $1/1$	100	100	100	1959 $1/5$	145.3	148.4	141.2
1950 $1/1$	99.2	100.0	98.6	$1/7$	146.5	148.4	143.1
1951 $1/1$	109.0	100.0	115.6	$1/9$	146.9	148.4	143.8
1952 $1/1$	135.8	120.2	147.4	$1/11$	147.6	148.4	144.9
1953 $1/1$	136.3	132.2	139.8				
1954 $1/1$	133.1	133.1	134.1	1960 $1/1$	153.7	151.9	152.7
1955 $1/1$	133.4	133.1	134.6	$1/3$	154.6	151.9	154.1
1956 $1/1$	139.5	135.0	141.7	$1/5$	156.6	156.4	155.0
1957 $1/1$	144.4	139.8	146.4	$1/7$	156.9	156.4	155.3
1958 $1/1$	147.0	146.2	145.7	$1/9$	157.4	156.4	156.1
1959 $1/1$	144.5	146.2	141.2	$1/11$	157.2	156.4	155.7
$1/3$	144.1	146.2	140.5				

Anm. Uppgifterna avse byggnadskostnaderna för ett hyreshus i Stockholm.

Tab. 102 Bostadslägenheter, boningsrum och kök 1955—1959
Dwellings, rooms and kitchens

Lägenhetskategori Type of dwelling	Inre staden Inner city			Yttre staden Outer city			Hela staden Entire city		
	1955 ³	1958	1959	1955 ³	1958	1959	1955	1958	1959
1 rum ut. o. m. kokvrå ¹	31 181	31 079	31 081	12 959	15 235	15 719	44 140	46 314	46 800
2 » » » » »	7 467	7 453	7 454	755	1 037	1 228	8 222	8 490	8 682
3 o.fl.r.» » » » »	447	445	443	254	255	254	701	700	697
1 rum med del i kök	551	551	551	40	40	40	591	591	591
2 o. fl. rum m. del i kök	44	44	44	7	7	7	51	51	51
1 rum och kök	55 521	55 172	54 957	20 428	21 613	21 785	75 949	76 785	76 742
2 » » » » »	41 564	41 416	41 247	49 827	54 251	54 999	91 391	95 667	96 246
3 » » » » »	15 753	15 774	15 775	29 347	36 517	38 486	45 100	52 291	54 261
4 » » » » »	7 461	7 486	7 537	9 398	11 824	12 723	16 859	19 310	20 260
5 » » » » »	4 566	4 573	4 680	3 103	4 515	4 952	7 669	9 088	9 632
6 » » » » »	2 355	2 352	2 365	1 356	1 762	1 902	3 711	4 114	4 267
7 » » » » »	894	911	908	516	541	560	1 410	1 452	1 468
8 » » » » »	394	386	384	178	197	198	572	583	582
9 » » » » »	163	162	156	60	66	68	223	228	224
10 o. fl. rum o. kök.	148	148	148	33	34	34	181	182	182
S:a lägenheter Total	168 509	167 952	167 730	128 261	147 894	152 955	296 770	315 846	320 685
boningsrum Rooms	313 454	312 892	313 066	290 592	344 569	359 787	604 046	657 461	672 853
kök Kitchens	128 819	128 380	128 157	114 246	131 320	135 707	243 065	259 700	263 864
rumsenh. ² Room units	442 273	441 272	441 223	404 838	475 889	495 494	847 111	917 161	936 717
Boende Occupants	367 089			384 506			751 595		
per lägenhet	2.18			3.00			2.53		
» rumsenhet	0.83			0.95			0.89		

Anm. Siffrorna för 1955 grunda sig på en inventering och för 1958 och 1959 på approximativt framskrivning. — Uppgifterna för 1955 avse den $5/10$ och för 1958 och 1959 den $31/12$.

¹ Inkl. 1 kök utan rum. — *Single room and kitchenette.* — ² Rumsenhet = boningsrum eller kök i bostadslägenheter. *Room unit = room or kitchen.* — ³ Enl. indelningen den $1/1$ 1957.

Tab. 103 Bostadsbeståndets procentuella fördelning efter lägenheternas rumsantal 1955—1959

Dwellings by number of rooms etc.

Lägenhetskategori <i>Type of dwelling</i>	Inre staden <i>Inner city</i>			Yttre staden <i>Outer city</i>			Hela staden <i>Entire city</i>		
	1955 ²	1958	1959	1955 ²	1958	1959	1955	1958	1959
1 rum nt. o. m. kokvrå ¹	18.50	18.50	18.53	10.10	10.30	10.28	14.87	14.66	14.59
2 » » » » »	4.43	4.44	4.44	0.59	0.70	0.80	2.77	2.69	2.71
3 o. fl. r. » » »	0.26	0.26	0.26	0.20	0.17	0.17	0.24	0.22	0.22
1 rum med del i kök ...	0.33	0.33	0.33	0.03	0.03	0.03	0.20	0.19	0.18
2 o. fl. rum med del i kök	0.03	0.03	0.03	0.01	0.01	0.00	0.02	0.02	0.02
1 rum och kök	32.95	32.85	32.77	15.93	14.61	14.24	25.59	24.31	23.93
2 » » »	24.66	24.66	24.59	38.85	36.68	35.96	30.80	30.29	30.01
3 » » »	9.35	9.39	9.41	22.88	24.69	25.16	15.20	16.56	16.92
4 » » »	4.43	4.46	4.49	7.33	8.00	8.32	5.68	6.11	6.32
5 » » »	2.71	2.72	2.79	2.42	3.05	3.24	2.58	2.88	3.00
6 » » »	1.40	1.40	1.41	1.05	1.19	1.24	1.25	1.30	1.33
7 » » »	0.53	0.54	0.54	0.40	0.37	0.37	0.47	0.46	0.46
8 » » »	0.23	0.23	0.23	0.14	0.13	0.13	0.19	0.18	0.18
9 » » »	0.10	0.10	0.09	0.05	0.05	0.04	0.08	0.07	0.07
10 och flera rum och kök	0.09	0.09	0.09	0.02	0.02	0.02	0.06	0.06	0.06
I allt <i>Total</i>	100	100	100	100	100	100	100	100	100

Anm. Tabellen avser lägenheter för enbart bostadsändamål.
¹ Inkl. 1 kök utan rum. — ² Enl. indelningen den 1/1 1957.

Tab. 104 Bostadslägenheter och rumsenheter församlingsvis vid slutet av 1955—1959

Dwellings and room units by parish

Församling <i>Parish</i>	Lägenheter <i>Dwellings</i>				Rumsenheter <i>Room units</i>			
	1955	1957	1958	1959	1955	1957	1958	1959
Inre staden <i>Inner city</i> ..	¹ 168 509	168 269	167 952	167 730	¹ 442 273	441 906	441 272	441 223
Nikolai	2 847	2 807	2 807	2 808	6 856	6 759	6 759	6 763
Klara	1 355	1 295	1 235	1 205	3 480	3 311	3 134	3 042
Kungsholm	11 948	11 882	11 901	11 902	32 140	31 997	32 071	32 075
S:t Göran	20 589	20 561	20 549	20 609	47 287	47 258	47 229	47 463
Adolf Fredrik	4 884	4 827	4 863	4 801	15 102	14 980	14 992	14 800
Gustav Vasa	7 451	7 404	7 211	7 159	21 353	21 273	20 964	20 766
Matteus	18 084	18 082	18 085	18 068	47 562	47 556	47 566	47 519
Jakob	1 341	1 341	1 328	1 322	3 808	3 808	3 780	3 748
Johannes	6 924	6 931	6 865	6 721	19 328	19 388	19 237	18 894
Engelbrekt	10 082	10 105	10 095	9 993	33 842	33 974	33 898	33 618
Hedvig Eleonora	7 483	7 451	7 399	7 431	23 952	23 836	23 664	23 822
Oscar	19 228	19 314	19 322	19 500	59 863	60 167	60 235	61 132
Katarina	20 622	20 613	20 611	20 591	47 597	47 572	47 564	47 497
Sofia	10 505	10 435	10 477	10 472	22 221	22 073	22 226	22 243
Maria	8 378	8 317	8 299	8 261	21 473	21 327	21 323	21 247
Högalid	¹ 16 788	16 904	16 905	16 887	¹ 36 409	36 627	36 630	36 594

¹ Enl. indelningen den 1/1 1957.

Tab. 104 (Forts.) Bostadslägenheter och rumsenheter församlingsvis vid slutet av 1955—1959

Församling	Lägenheter				Rumsenheter			
	1955	1957	1958	1959	1955	1957	1958	1959
Yttre staden <i>Outer city</i> ..	¹ 128 261	141 071	147 894	152 955	¹ 404 838	448 741	475 889	495 494
Hägersten	21 766	21 984	21 955	22 084	61 724	62 260	62 226	62 826
Brännkyrka	10 496	12 642	13 252	13 467	35 092	42 348	44 145	44 888
Vantör	10 040	12 868	15 617	17 896	31 618	41 348	52 800	61 299
Enskede	16 033	16 263	16 643	16 880	49 061	49 833	51 386	52 548
Skarpnäck	14 611	14 984	14 996	14 996	45 895	47 708	47 730	47 730
Farsta	11 432	12 648	14 361	16 065	35 278	39 436	46 040	52 775
Bromma	13 565	13 607	13 633	13 636	44 150	44 392	44 498	44 543
Västerled	10 548	10 614	10 616	10 617	40 580	40 877	40 893	40 901
Essinge	4 599	4 597	4 598	4 599	11 225	11 228	11 236	11 245
Spånga	15 171	20 864	22 223	22 715	50 215	69 311	74 935	76 739
Hela staden <i>Entire city</i>	296 770	309 340	315 846	320 685	847 111	890 647	917 161	936 717

¹ Enl. indelningen den 1/1 1957.

Tab. 105 Byggnader församlingsvis 1955 och 1959

Buildings by parish

Församling <i>Parish</i>	1959	1955				Församling <i>Parish</i>	1959	1955			
		I allt <i>Total</i>	Sten- hus <i>Stone- houses</i>	Trä- hus <i>Wood- en- houses</i>	Bo- stads- hus ¹ <i>Dwell- ing- houses</i>			I allt <i>Total</i>	Sten- hus <i>Stone- houses</i>	Trä- hus <i>Wood- en- houses</i>	Bo- stads- hus ¹ <i>Dwell- ing- houses</i>
Inre staden <i>Inner city</i> ..	11 870	11 904	10 462	1 442	8 015	Katarina	1 012	1 023	948	75	811
Nikolai	466	475	466	9	274	Sofia	827	809	568	241	413
Klara	397	428	423	5	69	Maria	660	673	628	45	493
Kungsholm ..	651	649	634	15	487	Högalid	822	818	657	161	602
S:t Göran ...	755	755	679	76	577	Yttre staden <i>Outer city</i> ..	33 875	31 433	8 505	22 928	29 092
Adolf Fredrik	492	497	488	9	320	Brännkyrka }	18 602	9 240	2 988	6 252	8 500
Gustav Vasa.	550	556	529	27	439	Enskede ... }		7 877	2 547	5 330	7 482
Matteus	923	921	860	61	763	Bromma ... }	15 273	4 223	998	3 225	3 833
Jakob	452	454	441	13	100	Västerled ... }		4 579	674	3 905	4 352
Johannes ...	541	566	519	47	392	Essinge ... }	4 995	519	269	250	451
Engelbrekt ..	1 284	1 271	925	346	706	Spånga ... }		1 029	3 966	4 474	
Hedvig Eleon.	610	614	612	2	505	Hela staden <i>Entire city</i>	45 745	43 337	18 967	24 370	37 107
Oscar	1 428	1 395	1 085	310	1 064						

Anm. Siffrorna för 1955 enl. en inventering, 1959 enl. framskrivning från 1955. — Såsom en särskild byggnad räknas fristående eller från annan byggnad med brandmur avskild sådan. Koloni-, sport-, sommarstugor o. d. redovisas icke. — Jämförbarheten mellan åren är ej alldeles fullständig på grund av bristfälligheter i primärmaterial.

¹ Hus innehållande enbart eller huvudsakligen bostäder.

Tab. 106 Bostadsbestånd och boendetätthet i församlingar och stadsdelar den 1/11 1959
Dwellings and population per dwelling and room unit by parishes and town quarters

Församling, stadsdel <i>Parish, town quarter</i>	Bostads- lägenheter <i>Dwellings</i>	Rums- enheter (re) <i>Room units</i>	Mantals- skriften folkmängd 1/11 1959 <i>Population</i>	Medelantal <i>Mean number of</i>		
				re per låg. <i>room units per dwell.</i>	personer <i>persons</i>	
					per låg. <i>per dwell.</i>	per re <i>per room unit</i>
Inre staden <i>Inner city</i>	170 288	449 069	356 938	2.64	2.10	0.79
Nikolai	2 863	6 888	6 545	2.41	2.29	0.95
Klara	1 369	3 506	3 420	2.56	2.50	0.98
Kungsholm	12 065	32 570	24 587	2.70	2.04	0.75
S:t Göran	20 645	47 466	41 571	2.30	2.01	0.88
Adolf Fredrik	5 058	15 632	11 193	3.09	2.21	0.72
Gustav Vasa	7 347	21 358	16 374	2.91	2.23	0.77
Matteus	18 170	47 822	37 502	2.63	2.06	0.78
Jakob	1 511	4 315	3 281	2.86	2.17	0.76
Johannes	6 870	19 372	14 720	2.82	2.14	0.76
Engelbrekt	10 245	34 569	23 347	3.37	2.28	0.68
Hedvig Eleonora	7 781	24 994	16 168	3.21	2.08	0.65
Oscar	19 759	61 850	41 304	3.13	2.09	0.67
Katarina	20 793	48 057	43 266	2.31	2.08	0.90
Sofia	10 513	22 356	20 901	2.13	1.99	0.93
Maria	8 346	21 548	17 811	2.58	2.13	0.83
Högalid	16 953	36 766	34 948	2.17	2.06	0.95
Ytre staden <i>Outer city</i>	152 636	494 051	449 784	3.24	2.95	0.91
Hägersten förs.	22 071	62 639	59 384	2.84	2.69	0.95
Aspudden	4 357	12 004	12 358	2.76	2.84	1.03
Gröndal	2 876	7 201	7 001	2.50	2.43	0.97
Hägersten	2 276	7 122	5 809	3.13	2.55	0.82
Hägerstensåsen	3 655	10 753	10 261	2.94	2.81	0.95
Liljeholmen	494	1 160	879	2.35	1.78	0.76
Midsommarkransen	5 291	13 556	13 286	2.56	2.51	0.98
Mälärhöjden	1 054	3 952	3 087	3.75	2.93	0.78
Sätra	24	73	45	3.04	1.88	0.62
Västberga	2 044	6 818	6 613	3.34	3.24	0.97
Å kommunen skrivna....			45			
Brännkyrka förs.	13 515	45 050	42 908	3.33	3.17	0.95
Fruängen	2 751	9 226	8 363	3.35	3.04	0.91
Hagsätra (del av)	96	264	158	2.75	1.65	0.60
Herrängen	957	3 762	3 381	3.93	3.53	0.90
Liseberg	603	1 439	1 195	2.39	1.98	0.83
Långbro	1 896	6 463	6 012	3.41	3.17	0.93
Långsjö	718	2 757	2 374	3.84	3.31	0.86
Solberga	2 095	6 686	7 049	3.19	3.36	1.05
Västerortorp	3 266	10 524	10 939	3.22	3.35	1.04
Älvsjö	451	1 489	1 075	3.30	2.38	0.72
Örby Slott	682	2 440	2 136	3.58	3.13	0.88
Å kommunen skrivna....			226			
Vantör förs.	17 827	61 016	54 966	3.42	3.08	0.90
Bandhagen	3 042	9 189	9 212	3.02	3.03	1.00
Hagsätra (del av)	1 662	6 661	4 893	4.01	2.94	0.73
Högdalen	4 563	15 260	14 080	3.34	3.09	0.92
Rågsved	3 687	13 508	12 282	3.66	3.33	0.91
Stureby	3 091	10 081	9 387	3.26	3.04	0.93
Örby	1 782	6 317	5 075	3.54	2.85	0.80
Å kommunen skrivna....			37			

Anm. I bostadsbeståndet ingår s. k. blandade lägenheter. — Boende i anstaltslokaler o. d. ha ej frändragits folkmängden.

Tab. 106 (Forts.) Bostadsbestånd och boendetäthet i församlingar och stadsdelar den 1/11 1959

Församling, stadsdel	Bostads- lägenheter	Rums- enheter (re)	Mantals- skrivnen folkmängd 1/11 1959	Medelantal		
				re per läg.	personer	
					per läg.	per re
Enskede förs.	16 951	52 768	46 529	3.11	2.74	0.88
Enskede Gård	1 249	3 746	3 223	3.00	2.58	0.86
Enskedefältet	512	1 732	1 542	3.38	3.01	0.89
Gamla Enskede	2 940	8 620	7 148	2.93	2.43	0.83
Johanneshov	4 247	11 936	10 724	2.81	2.53	0.90
Årsta	7 174	23 237	21 120	3.24	2.94	0.91
Östberga	829	3 497	2 626	4.22	3.17	0.75
Å kommunen skrivna			146			
Skarpnäck förs.	15 057	47 904	46 720	3.18	3.10	0.98
Björkhagen	2 922	9 618	9 645	3.29	3.30	1.00
Enskededalen	904	3 162	2 603	3.50	2.88	0.82
Flaten	3	10	4	3.33	.	.
Hammarbyhöjden	4 289	12 488	11 590	2.91	2.70	0.93
Kärtrorp	2 149	7 152	7 630	3.33	3.55	1.07
Orhem	43	69	52	1.60	.	.
Pungpinan	118	417	359	3.53	3.04	0.86
Skarpnäck	4 608	14 916	14 753	3.24	3.20	0.99
Skrubba	21	72	48	3.43	.	.
Å kommunen skrivna			36			
Farsta förs.	15 531	50 877	50 767	3.28	3.27	1.00
Fagersjö	61	279	188	4.57	3.08	0.67
Farsta	2 956	11 449	10 042	3.87	3.40	0.88
Farsta Gård	305	1 246	775	4.09	2.54	0.62
Farstanäset	—	—	—	—	—	—
Gubbängen	2 381	7 738	7 974	3.25	3.35	1.03
Hökarängen	4 393	12 503	15 207	2.85	3.46	1.22
Larsboda	657	2 313	1 838	3.52	2.80	0.79
Sköndal	1 321	4 622	4 077	3.50	3.09	0.88
Svedmyra	1 607	4 298	4 548	2.67	2.83	1.06
Tallkrogen	1 850	6 429	6 098	3.48	3.30	0.95
Å kommunen skrivna			20			
Bromma förs.	13 685	44 713	38 830	3.27	2.84	0.87
Abrahamsberg	1 699	5 829	4 677	3.43	2.75	0.80
Beckomberga	430	577	598	1.34	1.39	1.04
Blackeberg (del av)	1 155	3 810	3 834	3.30	3.32	1.01
Bromma Kyrka	718	3 074	2 266	4.28	3.16	0.74
Bällsta	290	1 093	1 047	3.77	3.61	0.96
Eneby	293	1 200	964	4.10	3.29	0.80
Mariehäll	1 082	2 772	2 610	2.56	2.41	0.94
Norra Ängby	1 578	6 274	4 756	3.98	3.01	0.76
Riksby	2 477	6 936	6 771	2.80	2.73	0.98
Södra Ängby	527	3 144	1 986	5.97	3.77	0.63
Ulvsunda Industriområde	1 329	3 628	3 912	2.73	2.94	1.08
Åkeshov	641	1 440	1 309	2.25	2.04	0.91
Åkeslund	1 466	4 936	4 044	3.37	2.76	0.82
Å kommunen skrivna			56			

Tab. 106 (Forts.) Bostadsbestånd och boendetätthet i församlingar och stadsdelar den 1/11 1959

Församling, stadsdel	Bostads- lägenheter	Rums- enheter (re)	Mantals- skrivnen folkmängd 1/11 1959	Medelantal		
				re per läg.	personer	
					per läg.	per re
Västerleds förs.	10 671	41 113	28 996	3.85	2.72	0.71
Alvik	833	1 867	1 499	2.24	1.80	0.80
Högländet	448	2 426	1 381	5.42	3.08	0.57
Nockeby	988	4 995	3 030	5.06	3.07	0.61
Nockebyhov	993	3 357	2 613	3.38	2.63	0.78
Olovslund	199	761	565	3.82	2.84	0.74
Smedslätten	875	4 003	2 540	4.57	2.90	0.63
Stora Mossen	452	2 451	1 460	5.42	3.23	0.60
Traneberg	2 856	8 342	7 123	2.92	2.49	0.85
Ulvunda	1 131	3 605	2 914	3.19	2.58	0.81
Ålsten	1 153	5 909	3 657	5.12	3.17	0.62
Äppelviken	743	3 397	2 163	4.57	2.91	0.64
Å kommunen skrivna			51			
Essinge förs.	4 604	11 262	10 521	2.45	2.29	0.93
Lilla Essingen	2 308	4 777	4 875	2.07	2.11	1.02
Stora Essingen	2 296	6 485	5 631	2.82	2.45	0.87
Å kommunen skrivna			15			
Spånga förs.	22 724	76 709	70 163	3.38	3.09	0.91
Blackeberg (del av)	2 105	6 054	6 095	2.88	2.90	1.01
Bromsten	875	3 041	2 555	3.48	2.92	0.84
Flysta	674	2 427	1 964	3.60	2.91	0.81
Grimsta	1 657	5 228	5 334	3.16	3.22	1.02
Hasselby Gärd	4 721	15 424	14 584	3.27	3.09	0.95
Hasselby Strand	3 231	10 574	9 766	3.27	3.02	0.92
Hasselby Villastad	1 063	4 023	3 180	3.78	2.99	0.79
Järvafältet	100	367	292	3.67	2.92	0.80
Kälvesta	75	275	210	3.67	2.80	0.76
Lunda	14	46	40	3.29	2.86	0.87
Nälsta	482	1 756	1 449	3.64	3.01	0.83
Räcksta	2 110	7 209	7 044	3.42	3.34	0.98
Solhem	1 301	5 318	4 035	4.09	3.10	0.76
Sundby	546	2 139	1 804	3.92	3.30	0.84
Vinsta	112	394	308	3.52	2.75	0.78
Vällingby	3 658	12 434	11 438	3.40	3.13	0.92
Å kommunen skrivna			65			
Hela staden <i>Entire city</i>	322 924	943 120	806 722	2.92	2.50	0.86

Tab. 107 Procentandel lägenheter med centralvärme församlings- och stadsdelsvis 1955

Dwellings with central heating by parish and town quarter, %

Församlingar och stadsdelar <i>Parish and town quarter</i>	% läg. med cv	Församlingar och stadsdelar <i>Parish and town quarter</i>	% läg. med cv	Församlingar och stadsdelar <i>Parish and town quarter</i>	% läg. med cv
Inre staden <i>Inner city</i> ..	79.9	Västertorp	98.9	Ulvsunda Ind.-område ..	93.8
Nikolai	46.8	Årsta (del av)	95.5	Åkeshov	100.0
Klara	66.4	Älvsjö	85.4	Åkeslund	100.0
Kungsholm	85.5	Örby	84.5	Västerled	97.1
S:t Göran	87.2	Östberga	18.2	Alvik	96.8
Adolf Fredrik	76.8	Enskede	98.8	Högländet	97.5
Gustav Vasa	74.8	Björkhagen	99.8	Nockeby	99.3
Matteus	77.6	Enskede Gärd	98.9	Nockebyhov	99.2
Jakob	72.4	Enskededalen	91.8	Olovslund	99.5
Johannes	59.4	Enskedefältet	99.0	Smedslätten	99.8
Engelbrekt	82.7	Fagersjö	93.4	Stora Mossen	100.0
Hedvig Eleonora	82.5	Farsta	65.9	Traneberg	97.7
Oscar	91.4	Flaten	33.3	Ulvsunda	87.9
Katarina	75.9	Gamla Enskede	94.4	Ålsten	99.8
Sofia	78.4	Gubbängen	99.8	Äppelviken	92.3
Maria	60.3	Hammarbyhöjden	99.0	Essinge	98.7
Högalid	89.1	Hökarängen	99.7	Lilla Essingen	99.8
Yttre staden <i>Outer city</i> ..	95.6	Johanneshov	99.8	Stora Essingen	97.6
Brännkyrka	93.1	Kärtrorp	100.0	Spånga	93.4
Aspudden	93.8	Orhem	90.7	Blackeberg (del av) ..	100.0
Bandhagen	100.0	Pungpinan	100.0	Bromsten	69.4
Fruängen	100.0	Skarpnäck	99.9	Bällsta (del av)	100.0
Gröndal	67.0	Skrubba	100.0	Flysta	90.7
Herrängen	91.7	Sköndal	97.8	Grimsta	99.7
Hägersten	93.6	Stureby (del av)	98.6	Hasselby Gärd	99.3
Hägerstensåsen	100.0	Svedmyra	100.0	Hasselby Strand	93.1
Högdalen	99.9	Tallkrogen	99.8	Hasselby Villastad ..	72.7
Liljeholmen	69.7	Årsta (del av)	98.3	Järvafältet	25.4
Liseberg	53.8	Bromma	96.4	Kälvesta	77.0
Långbro	93.0	Abrahamsberg	100.0	Lunda	7.1
Långsjö	88.9	Beckomberga	100.0	Norra Ängby (del av) ..	100.0
Midsommarkransen	89.0	Blackeberg (del av) ..	99.8	Nälsta	71.7
Mälärhöjden	89.9	Bromma Kyrka	94.5	Räcksta (del av)	100.0
Nybohov	98.7	Bällsta (del av)	96.7	Solhem	89.8
Reimersholme	94.4	Eneby	96.9	Sundby	96.5
Solberga	98.6	Mariehäll	68.0	Vinsta	66.4
Stureby (del av)	98.9	Norra Ängby (del av) ..	99.7	Vällingby	100.0
Sätra inkl. Jakobsberg ..	16.7	Riksby	100.0	Hela staden <i>Entire city</i> ..	86.0
Västberga	99.4	Räcksta (del av)	100.0		
		Södra Ängby	99.0		

Anm. Inkl. blandade lägenheter.

Tab. 108 Bostadslägenheternas procentuella fördelning efter rumsantal och procentandelen lägenheter med cv församlingsvis 1955

Dwellings by number of rooms, central heating and parish

Församling Parish	1 rum	2 o. fl. rum	1 rum o. kök- vrå	2 o. fl. rum o. kök- vrå	1 o. fl. rum med del i kök	1 rum	2 rum	3 rum	4 rum	5 o. fl.	Cv ¹
						o. kök	o. kök	o. kök	o. kök	rum o. kök	
Inre staden <i>Inner city</i>	5.1	0.5	13.4	4.3	0.4	33.0	24.6	9.3	4.4	5.1	79.9
Nikolai	18.2	2.5	11.8	8.7	0.7	16.0	25.0	11.6	3.3	2.3	46.6
Klara	17.2	1.9	14.2	6.5	1.5	14.2	21.8	10.9	6.2	5.5	66.6
Kungsholm	5.3	0.8	13.9	9.0	0.2	25.5	24.0	9.7	5.8	5.9	85.6
S:t Göran	3.4	0.1	15.0	7.8	0.2	40.6	22.8	6.8	2.2	1.0	87.2
Adolf Fredrik	4.8	0.3	12.8	3.2	0.2	18.5	27.3	14.7	8.3	9.9	76.9
Gustav Vasa	4.1	0.4	12.0	2.7	0.9	25.4	28.2	12.7	7.3	6.3	74.7
Matteus	2.6	0.3	12.8	2.6	0.6	32.1	30.2	11.4	4.6	2.7	77.5
Jakob	13.7	3.8	13.0	6.6	1.0	15.0	22.6	10.1	4.5	9.6	71.8
Johannes	5.4	0.8	6.0	2.7	0.5	34.6	30.2	9.1	4.5	6.1	59.1
Engelbrekt	6.9	1.1	7.4	3.9	0.2	20.2	25.1	12.0	8.4	14.8	82.6
Hedvig Eleonora	5.3	0.8	11.2	6.3	0.8	18.2	23.4	13.2	7.5	13.4	82.4
Oscar	4.9	0.5	13.4	4.8	0.5	20.2	23.1	14.1	7.6	10.8	91.4
Katarina	4.0	0.1	14.1	2.3	0.2	44.4	25.6	6.2	1.9	1.2	76.0
Sofia	5.6	0.1	17.5	1.5	0.2	50.6	17.9	4.4	1.3	0.9	78.5
Maria	8.1	0.3	11.3	1.7	0.2	33.6	27.1	10.1	4.1	3.6	60.2
Högalid	5.0	0.1	18.5	3.0	0.1	46.8	20.2	3.8	1.4	1.0	89.1
Yttre staden <i>Outer city</i>	3.6	0.1	6.5	0.7	0.0	16.0	38.8	22.8	7.3	4.1	95.6
Brännkyrka	3.7	0.1	5.5	0.4	0.0	17.2	43.0	23.0	5.6	1.4	93.1
Enskede	3.3	0.1	7.3	1.0	0.0	14.0	40.7	23.9	7.4	2.2	98.8
Bromma	3.1	0.1	5.0	0.6	0.0	15.3	38.8	24.6	7.3	5.3	96.4
Västerled	2.3	0.1	7.9	1.0	0.1	15.6	25.4	15.0	10.6	22.0	97.1
Essinge	1.4	0.1	10.2	0.5	0.2	53.0	23.9	5.8	2.3	2.7	98.7
Spånga	6.1	0.3	7.2	0.6	0.0	6.9	35.0	28.5	11.3	4.2	93.4
Hela staden <i>Entire city</i>	4.5	0.3	10.4	2.7	0.2	25.6	30.8	15.2	5.7	4.7	86.8

Anm. S. k. blandade lägenheter ingå ej i redovisningen.

¹ Central heating.

Tab. 109 Bostadslägenheter med cv efter rumsantal 1945—1955

Dwellings with central heating by number of rooms

	Inre staden <i>Inner city</i>			Yttre staden <i>Outer city</i>			Hela staden <i>Entire city</i>		
	1945	1950	1955	1945	1950	1955	1945	1950	1955
	Lägenheter med cv <i>Total</i> ..	124 739	128 936	133 919	58 899	91 458	123 607	183 638	220 394
1 rum	26 095	27 567	27 207	4 497	7 698	12 601	30 592	35 265	39 808
2 »	7 452	7 108	7 327	989	687	972	8 441	7 795	8 299
3 o. fl. rum	553	404		494	354		1 047	758	
1 » » » m. del i kök ..	545	539	364	59	89	44	604	628	408
1 rum och kök	38 504	39 652	42 255	12 381	15 531	17 973	50 885	55 183	60 228
2 » »	27 981	29 058	30 874	21 539	35 621	48 533	49 520	64 679	79 407
3 » »	10 817	11 393	12 175	11 762	20 822	29 007	22 579	32 215	41 182
4 » »	5 701	5 902	6 157	3 559	6 192	9 262	9 260	12 094	15 419
5 » »	3 609	3 746	3 928	1 706	2 354	3 096	5 315	6 100	7 024
6 » »	1 982	2 079	2 131	1 211	1 310	1 345	3 193	3 389	3 476
7 » »	809	827	827	452	519	507	1 261	1 346	1 334
8 » »	342	341	368	170	186	176	512	527	544
9 » »	172	165	161	48	60	58	220	225	219
10 o. fl. rum o. kök	177	155	145	32	35	33	209	190	178

Tab. 109 (Forts.) Bostadslägenheter med cv efter rumsantal 1945—1955

	Inre staden			Yttre staden			Hela staden		
	1945	1950	1955	1945	1950	1955	1945	1950	1955
Lägenheter med cv i % av samtliga <i>Percentage</i> <i>of total</i>	75.1	76.4	79.9	90.3	93.1	95.6	79.4	82.6	86.8
1 rum	81.8	83.8	87.6	88.4	92.5	96.4	82.7	85.5	90.2
2 »	89.2	90.2	} 92.8	{ 95.1	{ 93.3	} 94.9	{ 89.9	{ 90.5	} 93.0
3 o. fl. rum	85.1	84.5		{ 99.0	{ 97.3		{ 91.1	{ 90.0	
1 » » » m. delikök	61.8	57.1	61.2	86.8	95.7	93.6	63.6	60.6	63.6
1 rum och kök	71.0	72.4	76.5	79.2	82.4	86.7	72.9	75.0	79.3
2 » » »	70.2	71.4	74.9	92.5	94.9	96.7	78.4	82.7	86.9
3 » » »	73.1	74.6	78.0	96.1	97.2	98.3	83.5	87.8	91.3
4 » » »	78.8	80.1	82.7	95.9	97.3	98.4	84.6	88.1	91.5
5 » » »	82.4	83.3	86.8	97.3	97.6	98.4	86.7	88.3	91.6
6 » » »	86.6	88.6	90.5	99.3	99.0	99.1	91.0	92.4	93.7
7 » » »	90.5	91.8	92.6	99.1	98.1	98.1	93.4	94.1	94.6
8 » » »	92.2	92.9	93.4	99.4	97.9	98.9	94.5	94.6	95.1
9 » » »	95.6	97.6	98.8	98.0	95.2	96.7	96.1	97.0	98.2
10 o. fl. rum o. kök	94.1	98.7	98.6	100.0	100.0	97.1	95.0	99.0	98.3

Tab. 110 Trångbodda hushåll efter bostädernas rumsantal 1955

Overcrowded households by number of rooms

Lägenhetskategori <i>Type of dwelling</i>	Trångboddhet i % av totalantal lägenheter resp. boende					
	Inre staden <i>Inner city</i>		Yttre staden <i>Outer city</i>		Hela staden <i>Entire city</i>	
	Lägenheter <i>Dwellings</i>	Boende <i>Occupants</i>	Lägenheter	Boende	Lägenheter	Boende
Över 2 boende per rum (exkl. kök)	9.7	16.0	11.0	15.4	10.3	15.6
1 rum ^{1,2}	2.0	5.3	2.4	6.8	2.1	5.8
1 » m. kokvrå	4.2	10.4	7.7	18.4	5.1	12.6
2 » ¹	0.1	0.4	—	—	0.1	0.4
2 » m. kokvrå	1.6	3.9	1.9	4.4	1.6	4.0
3 o. fl. rum m. kokvrå ³ ..	0.2	1.0	4.3	7.6	1.7	4.2
1 » » » del i kök ..	1.7	4.5	6.4	16.2	2.0	5.5
1 rum och kök	23.7	39.9	37.9	55.7	27.6	44.7
2 » » »	4.5	9.6	9.7	16.6	7.4	13.8
3 » » »	0.7	1.9	2.0	4.1	1.6	3.5
4 » » »	0.1	0.3	0.5	1.3	0.3	0.9
5 » » »	—	—	0.1	0.3	0.0	0.1
6 » » »	—	—	—	—	—	—

¹ Med eller utan kokskåp. — ² Inkl. enkelkök. — ³ Inkl. ett fåtal lägenheter utan kokanordning eller med kokskåp.

Tab. 111 Hushållskvoter 1945—1958

Percentage of persons holding a dwelling by age, sex and marital status

Civilstånd och kön <i>Marital status and sex</i>	Hushållskvoter i % för åldersgrupper <i>Age groups</i>				I allt <i>Total</i>
	20—29	30—39	40—49	50— ∞	
Ogifta män <i>Single men</i>					
1945.....	7.9	26.3	41.4	50.9	21.4
1950.....	11.9	34.5	51.9	60.1	28.2
1955.....	9.7	39.5	49.5	67.4	30.8
1958.....	12.7	46.5	59.5	72.6	35.6
Ogifta kvinnor <i>Single women</i>					
1945.....	11.5	35.4	46.8	59.1	35.2
1950.....	19.1	44.3	57.4	68.5	47.0
1955.....	14.9	44.9	61.5	64.4	46.8
1958.....	19.5	49.3	67.1	72.8	53.3
Gifta par¹ <i>Married couples</i>					
1945.....	88.5	94.8	96.6	97.4	94.7
1950.....	83.5	92.1	94.1	91.8	91.4
1955.....	91.8	99.0	100.0	100.0	98.9
1958.....	92.5	98.6	100.0	99.9	98.9
Förut gifta män <i>Widowed or divorced men</i>					
1945.....	33.0	50.5	56.8	67.3	62.1
1950.....	25.5	57.8	62.2	77.9	69.9
1955.....	22.8	56.5	58.2	75.1	67.3
1958.....	43.0	62.2	65.6	80.5	73.8
Förut gifta kvinnor <i>Widowed or divorced women</i>					
1945.....	39.0	70.1	82.6	81.9	79.7
1950.....	57.9	71.1	80.2	80.2	78.7
1955.....	71.2	77.8	85.4	84.0	84.4
1958.....	66.6	84.8	89.7	87.5	87.2
Summa Total					
1945.....	27.2	69.2	77.7	79.9	64.1
1950.....	34.2	72.9	80.9	81.1	69.3
1955.....	34.6	79.3	85.8	85.1	75.0
1958.....	36.7	81.7	88.7	88.5	78.2

Anm. Hushållskvoter ange hur många bostadsföreståndare (lägenhetsinnehavare) det finns bland 100 personer inom en viss befolkningsgrupp. Antalet bostadsföreståndare i de olika ålders- och civilståndsgруппerna ha erhållits från bostadsräkningarna 1945 och 1950 samt bostads- och resvaneundersökningarna 1955 och 1958, medan uppgifterna om folkmängden hämtats från folkräkningen den ³¹/₁₂ 1945 och för senare år från statistiska kontorets bearbetningar av mantalslängderna för resp. år (¹/₁₁).

¹ Räknad på antalet gifta män.

Tab. 112 Trångboddhetsfrekvens i hushåll av olika storlek 1955
Overcrowded dwellings

Antal boende per lägenhet <i>Occupants per dwelling</i>	Hushåll (lägenheter) <i>Dwellings</i>			Boende <i>Occupants</i>		
	Inre staden <i>Inner city</i>	Yttre staden <i>Outer city</i>	Hela staden <i>Entire city</i>	Inre staden	Yttre staden	Hela staden
Totalantal	166 850	128 874	295 724	364 651	386 944	751 595
1 boende	55 550	19 420	74 970	55 550	19 420	74 970
2 »	58 432	30 953	89 385	116 864	61 906	178 770
3 »	29 905	32 675	62 580	89 715	98 025	187 740
4 »	15 554	28 919	44 473	62 216	115 676	177 892
5 »	5 138	11 756	16 894	25 690	58 780	84 470
6 »	1 579	3 600	5 179	9 474	21 600	31 074
7 »	480	1 080	1 560	3 360	7 560	10 920
8 »	151	323	474	1 208	2 584	3 792
9 »	40	106	146	360	954	1 314
10 o. fl. »	21	42	63	214	439	653
Därav antal trångbodda						
Över 2 boende per rumsenhet (inkl. kök)	1 832	1 396	3 228	7 557	6 381	13 938
3 boende	919	608	1 527	2 757	1 824	4 581
4 »	158	135	293	632	540	1 172
5 »	546	354	900	2 730	1 770	4 500
6 »	85	37	122	510	222	732
7 »	93	167	260	651	1 169	1 820
8 »	13	30	43	104	240	344
9 »	10	47	57	90	423	513
10 o. fl. »	8	18	26	83	193	276
Över 2 boende per rum (exkl. kök) .	16 241	14 124	30 365	58 174	59 425	117 599
3 boende	10 403	5 985	16 388	31 209	17 955	49 164
4 »	3 206	2 200	5 406	12 824	8 800	21 624
5 »	1 990	4 248	6 238	9 950	21 240	31 190
6 »	408	823	1 231	2 448	4 938	7 386
7 »	166	614	780	1 162	4 298	5 460
8 »	43	140	183	344	1 120	1 464
9 »	16	83	99	144	747	891
10 o. fl. »	9	31	40	93	327	420
Trångboddhet i % av hela antalet hushåll (läg.) resp. boende						
Över 2 boende per rumsenhet (inkl. kök)	1.1	1.1	1.1	2.1	1.6	1.9
3 boende	3.1	1.9	2.4	3.1	1.9	2.4
4 »	1.0	0.5	0.7	1.0	0.5	0.7
5 »	10.6	3.0	5.3	10.6	3.0	5.3
6 »	5.4	1.0	2.4	5.4	1.0	2.4
7 »	19.4	15.5	16.7	19.4	15.5	16.7
8 »	8.6	9.3	9.1	8.6	9.3	9.1
9 »	25.0	44.3	39.0	25.0	44.3	39.0
10 o. fl. »	38.1	42.9	41.3	38.8	44.0	42.3
Över 2 boende per rum (exkl. kök) .	9.7	11.0	10.3	16.0	15.4	15.6
3 boende	34.8	18.3	26.2	34.8	18.3	26.2
4 »	20.6	7.6	12.2	20.6	7.6	12.2
5 »	38.7	36.1	36.9	38.7	36.1	36.9
6 »	25.8	22.9	23.8	25.8	22.9	23.8
7 »	34.6	56.9	50.0	34.6	56.9	50.0
8 »	28.5	43.3	38.6	28.5	43.3	38.6
9 »	40.0	78.3	67.8	40.0	78.3	67.8
10 o. fl. »	42.9	73.8	63.5	43.5	74.5	64.3

Tab. 113 Medelantal boende i bostadslägenheter av olika rumsantal 1950 och 1955
Mean number of occupants

Lägenhetskategori <i>Type of dwelling</i>	Medelantal boende						Därav med och utan cv 1955					
	Inre staden		Yttre staden		Hela staden		Inre staden		Yttre staden		Hela staden	
	1950	1955	1950 ²	1955	1950 ²	1955	med cv	utan cv	med cv	utan cv	med cv	utan cv
Boende per lägenhet <i>Occupants per dwelling</i>	2.38	2.19	3.13	3.00	2.65	2.54	2.17	2.25	3.03	2.34	2.58	2.26
1 rum ¹	1.26	1.20	1.27	1.16	1.26	1.19	1.18	1.22	1.14	1.27	1.17	1.23
1 rks	1.20	1.14	1.29	1.17	1.23	1.16	1.13	1.22	1.18	1.09	1.16	1.22
1 rkv	1.41	1.28	1.53	1.34	1.43	1.30	1.28	1.34	1.34	1.50	1.30	1.36
2 o. fl. rum	1.68	1.62	1.73	1.87	1.69	1.67	1.56	1.84	1.94	1.53	1.63	1.80
2 o. fl. rks	1.80	1.56	2.38	1.89	1.83	1.60	1.51	1.90	1.89	—	1.57	1.90
2 rkv	2.25	2.05	2.59	2.29	2.28	2.07	2.04	2.14	2.28	2.56	2.06	2.17
3 o. fl. rkv	2.68	2.49	4.05	4.03	3.28	3.08	2.47	2.74	4.07	2.00	3.10	2.64
Delköksläg.	1.30	1.21	1.97	1.45	1.36	1.23	1.18	1.26	1.41	2.00	1.20	1.27
1 rk	2.20	1.97	2.53	2.29	2.29	2.06	1.99	1.92	2.32	2.10	2.09	1.95
2 »	2.73	2.50	3.17	3.08	2.94	2.82	2.49	2.55	3.09	2.69	2.86	2.57
3 »	3.09	2.84	3.71	3.63	3.45	3.36	2.81	2.95	3.64	2.96	3.40	2.96
4 »	3.33	3.10	4.03	3.97	3.66	3.59	3.05	3.33	3.99	3.12	3.61	3.31
5 »	3.67	3.42	4.03	4.02	3.79	3.66	3.36	3.75	4.02	4.13	3.65	3.78
6 »	3.98	3.67	4.31	4.27	4.10	3.89	3.64	3.99	4.27	4.50	3.88	4.01
7 o. fl. rk	4.35	4.10	4.75	4.59	4.49	4.26	4.10	4.05	4.60	4.27	4.27	4.08
Boende per rumsenhet (inkl. kök) <i>Occupants per room unit</i>	0.91	0.83	0.99	0.95	0.95	0.89	0.83	0.85	0.95	0.93	0.89	0.86
1 rum ¹	1.26	1.20	1.27	1.16	1.26	1.19	1.18	1.22	1.14	1.27	1.17	1.23
1 rks	1.20	1.14	1.29	1.17	1.23	1.16	1.13	1.22	1.18	1.09	1.16	1.22
1 rkv	1.41	1.28	1.53	1.34	1.43	1.30	1.28	1.34	1.34	1.50	1.30	1.36
2 o. fl. rum	0.82	0.78	0.78	0.88	0.82	0.79	0.74	0.89	0.91	0.74	0.77	0.87
2 o. fl. rks	0.88	0.76	1.00	0.94	0.89	0.79	0.75	0.88	0.94	—	0.78	0.88
2 rkv	1.12	1.02	1.29	1.14	1.14	1.03	1.02	1.07	1.14	1.28	1.03	1.08
3 o. fl. rkv	0.87	0.81	1.34	1.33	1.07	1.01	0.80	0.90	1.34	0.67	1.01	0.87
Delköksläg.	1.19	1.11	1.30	1.19	1.21	1.12	1.10	1.13	1.15	2.00	1.10	1.14
1 rk	1.10	0.99	1.27	1.15	1.14	1.03	0.99	0.96	1.16	1.05	1.04	0.97
2 »	0.91	0.83	1.06	1.03	0.98	0.94	0.83	0.85	1.03	0.90	0.95	0.86
3 »	0.77	0.71	0.93	0.91	0.86	0.84	0.70	0.74	0.91	0.74	0.85	0.74
4 »	0.67	0.62	0.81	0.79	0.73	0.72	0.61	0.67	0.80	0.62	0.72	0.66
5 »	0.61	0.57	0.67	0.67	0.63	0.61	0.56	0.63	0.67	0.69	0.61	0.63
6 »	0.57	0.52	0.62	0.61	0.59	0.56	0.52	0.57	0.61	0.64	0.55	0.57
7 o. fl. rk	0.49	0.46	0.56	0.54	0.51	0.49	0.46	0.48	0.54	0.49	0.49	0.48
Boende per rum (exkl. kök) <i>Occupants per room</i>	1.29	1.17	1.39	1.33	1.33	1.25	1.15	1.27	1.32	1.44	1.24	1.29
1 rum ¹	1.26	1.20	1.27	1.16	1.26	1.19	1.18	1.22	1.14	1.27	1.17	1.23
1 rks	1.20	1.14	1.29	1.17	1.23	1.16	1.13	1.22	1.18	1.09	1.16	1.22
1 rkv	1.41	1.28	1.53	1.34	1.43	1.30	1.28	1.34	1.34	1.50	1.30	1.36
2 o. fl. rum	0.82	0.78	0.78	0.88	0.82	0.79	0.74	0.89	0.91	0.74	0.77	0.87
2 o. fl. rks	0.88	0.76	1.00	0.94	0.89	0.79	0.75	0.88	0.94	—	0.78	0.88
2 rkv	1.12	1.02	1.29	1.14	1.14	1.03	1.02	1.07	1.14	1.28	1.03	1.08
3 o. fl. rkv	0.87	0.81	1.34	1.33	1.07	1.01	0.80	0.90	1.34	0.67	1.01	0.87
Delköksläg.	1.19	1.11	1.30	1.19	1.21	1.12	1.10	1.13	1.15	2.00	1.10	1.14
1 rk	2.20	1.97	2.53	2.29	2.29	2.06	1.99	1.92	2.32	2.10	2.09	1.95
2 »	1.37	1.25	1.59	1.54	1.47	1.41	1.24	1.27	1.54	1.34	1.43	1.28
3 »	1.03	0.95	1.24	1.21	1.15	1.12	0.94	0.98	1.21	0.99	1.13	0.99
4 »	0.83	0.78	1.01	0.99	0.91	0.90	0.76	0.83	1.00	0.78	0.90	0.83
5 »	0.73	0.68	0.81	0.80	0.76	0.73	0.67	0.75	0.80	0.83	0.73	0.76
6 »	0.66	0.61	0.72	0.71	0.68	0.65	0.61	0.66	0.71	0.75	0.65	0.67
7 o. fl. rk	0.55	0.52	0.63	0.61	0.58	0.55	0.52	0.55	0.61	0.56	0.55	0.55

¹ Inkl. enkelkök. — ² Inkl. Spånga församling.

Tab. 114 Bostadslägenheterna efter antal boende församlings- och stadsdelsvis 1955
Dwellings by number of inhabitants by parish and town quarter

Församling och stadsdel <i>Parish and town quarter</i>	Antal bostads- lägenheter <i>Number of dwellings</i>	Därav i % med nedanstående antal boende ¹						
		1	2	3	4	5	6	7 o. fl.
Inre staden	167 506	33.3	35.0	17.9	9.3	3.1	0.9	0.4
Nikolai	2 847	45.5	33.2	12.4	6.0	1.7	0.8	0.5
Klara	1 355	44.4	29.2	14.4	7.8	3.1	0.7	0.4
Kungsholm	11 948	35.2	35.4	16.7	8.8	2.7	0.9	0.3
S:t Göran	20 589	32.9	35.2	18.9	9.4	2.4	0.8	0.3
Adolf Fredrik	4 884	31.2	33.4	18.6	10.6	4.0	1.6	0.7
Gustav Vasa	7 451	30.8	35.3	19.0	10.1	3.6	0.9	0.4
Matteus	18 084	30.8	38.2	18.2	9.0	2.9	0.8	0.2
Jakob	1 341	41.5	32.8	13.6	7.4	2.8	1.4	0.5
Johannes	6 924	30.8	36.3	18.7	9.5	3.2	1.1	0.5
Engelbrekt	10 082	28.7	32.4	19.1	11.6	5.2	2.0	1.1
Hedvig Eleonora	7 483	36.8	30.6	16.8	9.5	4.2	1.5	0.6
Oscar	19 228	36.7	29.8	16.4	10.8	4.4	1.3	0.7
Katarina	20 622	32.0	37.6	18.7	8.7	2.3	0.5	0.2
Sofia	10 505	33.6	36.6	17.9	8.6	2.4	0.6	0.2
Maria	8 378	32.4	35.6	17.9	9.2	3.2	1.1	0.6
Högalid	15 785	33.5	37.2	18.4	8.1	2.1	0.4	0.2
Yttre staden	129 264	15.1	24.0	25.4	22.4	9.1	2.8	1.2
Brännkyrka	47 998	14.6	24.5	26.2	22.2	8.7	2.7	1.2
Aspudden	4 196	13.5	26.7	27.0	20.7	7.9	3.1	1.2
Bandhagen	2 829	18.6	20.4	29.0	22.9	7.2	1.5	0.4
Fruängen	367	24.5	25.3	24.8	18.0	6.3	0.8	0.3
Gröndal	2 313	21.5	30.8	21.6	16.3	6.5	2.3	0.9
Herrängen	911	7.3	22.8	19.4	25.0	16.4	6.6	2.5
Hägersten	2 244	17.0	30.9	26.6	18.5	4.6	1.6	0.8
Hägerstensåsen	3 617	12.3	23.0	30.4	25.1	6.8	1.7	0.7
Högdalen	2 672	16.9	24.3	27.4	20.5	8.0	2.2	0.8
Liljeholmen	544	22.1	32.6	21.5	13.6	5.2	3.3	1.7
Liseberg	274	10.7	37.3	24.7	19.2	5.2	1.8	1.1
Långbro	1 869	18.3	17.1	17.5	23.0	13.2	6.6	4.4
Långsjö	693	12.1	19.3	22.1	21.2	16.0	5.8	3.5
Midsommarkransen	5 258	17.3	30.7	26.2	18.0	5.7	1.2	0.9
Mälärhöjden	1 035	11.5	28.9	23.8	17.2	12.4	3.7	2.5
Nybohov	158	8.9	21.7	27.4	19.1	15.3	3.8	3.8
Reimersholme	1 003	24.5	33.9	21.2	15.5	4.2	0.7	0.1
Solberga	2 065	11.1	15.7	23.5	29.8	14.7	3.5	1.6
Stureby (del av)	1 341	26.0	20.9	25.1	18.9	6.9	1.9	0.4
Sätra (inkl. Jakobsberg)	24	33.3	29.2	8.3	16.7	4.2	4.2	4.2
Västberga	2 029	6.2	19.0	28.5	26.3	12.5	5.1	2.5
Västertorp	3 205	8.3	15.6	28.1	31.1	13.4	2.8	0.6
Årsta (del av)	6 713	12.4	23.6	28.3	24.6	8.2	2.1	0.7
Ålvsjö	451	19.0	31.2	26.1	16.7	4.0	2.0	0.9
Örby	2 176	11.2	28.4	24.7	21.5	9.0	3.9	1.3
Östberga	11	36.4	27.3	27.3	—	—	9.1	—
Enskede	37 383	13.5	21.8	25.8	24.4	10.2	3.1	1.3
Björkhagen	2 844	5.9	17.7	29.2	31.1	12.2	2.7	1.2
Enskede Gård	1 251	26.5	25.7	15.7	16.1	9.2	4.6	2.2
Enskededalen	904	11.8	30.9	24.7	20.3	8.9	2.3	1.1
Enskedefältet	512	4.3	31.9	28.4	19.4	11.0	3.5	1.6

¹ Räknet på antalet begagnade lägenheter.

Tab. 114 (Forts.) Bostadslägenheterna efter antal boende församlings- och stadsdelsvis 1955

Församling och stadsdel	Antal bostads- lägenheter	Därav i % med nedanstående antal boende						
		1	2	3	4	5	6	7 o. fl.
Fagersjö	61	19.7	23.0	21.3	13.1	14.8	6.6	1.6
Farsta	163	13.8	33.1	22.5	21.9	6.3	1.9	0.6
Flaten	3	—	100.0	—	—	—	—	—
Gamla Enskede	2 888	19.6	33.5	23.8	15.6	5.2	1.7	0.5
Gubbängen	2 366	6.1	17.0	27.8	30.9	13.4	3.3	1.5
Hammarbyhöjden	4 266	10.0	29.2	29.1	23.3	6.1	1.6	0.7
Hökarängen	4 390	5.3	15.0	30.3	28.1	14.0	4.7	2.6
Johanneshov	4 227	19.6	28.3	27.4	18.4	5.0	1.2	0.2
Kärntorp	2 122	9.5	10.9	21.1	33.5	17.5	5.8	1.7
Orhem	43	77.5	10.0	7.5	2.5	2.5	—	—
Pungpinan	118	5.1	29.7	31.4	19.5	7.6	5.1	1.7
Skarpnäck	4 290	18.9	16.1	24.5	25.2	11.1	3.1	1.1
Skrubba	21	19.0	23.8	19.0	23.8	4.8	9.5	—
Sköndal	1 010	15.5	19.8	22.0	23.7	12.5	4.4	2.2
Stureby (del av)	1 688	16.0	24.3	25.7	21.8	8.4	2.6	1.2
Svedmyra	1 598	28.2	15.5	18.4	22.2	10.4	3.3	2.0
Tallkrogen	1 839	8.1	18.7	24.3	28.0	13.6	5.4	1.9
Årsta (del av)	779	13.4	21.1	25.5	27.2	10.5	1.8	0.5
Bromma	13 558	14.5	25.3	24.7	22.5	9.0	2.8	1.1
Abrahamsberg	1 691	11.9	28.0	26.9	23.1	8.2	1.3	0.5
Beckomberga (del av)	430	80.7	8.1	8.4	2.6	0.2	—	—
Blackeberg (del av)	1 148	11.7	14.8	25.3	30.6	13.1	3.4	1.2
Bromma Kyrka	671	13.1	27.6	22.6	20.6	9.2	5.1	1.8
Bällsta (del av)	270	3.0	13.3	23.0	26.3	17.0	12.6	4.8
Eneby	292	3.8	20.9	24.3	30.5	11.6	5.5	3.4
Mariehäll	1 063	21.3	33.0	22.1	15.4	6.2	1.8	0.3
Norra Ängby (del av)	1 483	5.3	31.7	25.8	23.2	10.1	3.0	1.0
Riksby	2 465	12.6	26.5	28.8	23.2	6.4	1.8	0.7
Räcksta (del av)	89	—	5.6	16.9	40.4	25.8	10.1	1.1
Södra Ängby	517	5.0	13.2	16.7	30.5	22.1	8.2	4.3
Ulvunda Industriområde	1 336	11.7	24.8	26.9	22.7	10.2	2.8	0.9
Åkeshov	639	40.1	27.7	11.4	11.9	6.1	1.7	1.1
Åkeslund	1 464	8.8	28.2	28.9	23.7	7.4	2.2	0.8
Västerled	10 548	19.1	27.1	21.5	18.2	9.1	3.4	1.7
Alvik	833	51.6	23.1	12.8	8.0	4.0	0.4	0.1
Höglandet	436	11.5	25.6	24.0	17.8	10.6	7.4	3.0
Nockeby	990	13.4	24.7	21.1	19.2	12.8	5.7	3.0
Nockebyhov	993	28.5	22.0	16.5	21.8	7.9	2.3	1.0
Olovslund	199	7.1	30.1	32.1	18.9	9.7	1.5	0.5
Smedslätten	863	18.3	25.8	20.0	17.0	11.3	5.5	2.2
Stora Mossen	443	10.8	19.4	21.2	22.8	15.8	7.0	2.9
Traneberg	2 850	15.6	31.0	25.3	19.4	6.0	1.8	0.9
Ulvunda	1 066	19.4	34.4	21.9	13.8	7.5	1.6	1.4
Ålsten	1 138	11.4	23.8	20.5	20.8	14.4	6.3	2.7
Äppelviken	737	16.0	27.5	21.6	19.1	10.0	3.4	2.3
Essinge	4 599	22.3	34.5	24.7	13.3	3.9	1.0	0.4
Lilla Essingen	2 306	26.5	35.5	23.8	11.5	2.4	0.3	—
Stora Essingen	2 293	18.1	33.5	25.5	15.1	5.4	1.7	0.7
Spånga	15 178	15.8	21.7	25.1	24.0	9.7	2.6	1.2
Blackeberg (del av)	1 903	17.6	17.4	23.2	28.2	10.8	2.5	0.4
Bromsten	860	14.8	29.0	24.7	16.7	9.1	3.1	2.7

Tab. 114 (Forts.) Bostadslägenheterna efter antal boende församlings- och stadsdelsvis 1955

Församling och stadsdel	Antal bostads- lägenheter	Därav i % med nedanstående antal boende						
		1	2	3	4	5	6	7 o. fl.
Bällsta (del av).....	6	50.0	33.3	16.7	—	—	—	—
Flysta.....	659	10.9	28.2	24.8	20.8	10.0	2.9	2.3
Grimsta.....	1 115	22.0	18.7	24.8	22.7	9.1	2.2	0.6
Hässelby Gärd.....	2 419	16.1	22.5	28.9	23.1	7.1	1.6	0.6
Hässelby Strand.....	29	6.9	24.1	27.6	17.2	20.7	—	3.4
Hässelby Villastad.....	988	14.9	29.2	20.4	20.4	10.1	3.1	1.9
Järvafältet.....	114	13.3	25.7	21.0	21.9	11.4	1.0	5.7
Kälvesta.....	74	18.9	32.4	12.2	18.9	9.5	5.4	2.7
Lunda.....	14	16.7	16.7	8.3	41.7	16.7	—	—
Norra Ängby (del av).....	91	—	3.3	15.4	31.9	31.9	12.1	5.5
Nälsta.....	304	14.0	30.7	22.3	21.7	7.7	2.3	1.3
Räcksta (del av).....	1 771	14.9	17.2	24.2	27.7	12.1	2.8	1.2
Solhem.....	1 239	10.4	25.4	26.0	23.1	10.0	3.1	2.1
Sundby.....	518	6.4	17.4	26.5	26.7	14.9	6.2	1.9
Vinsta.....	110	10.7	33.0	20.4	18.4	12.6	1.9	2.9
Vällingby.....	2 964	18.9	19.9	26.0	24.7	8.2	2.0	0.4
Hela staden.....	296 770	25.4	30.2	21.2	15.0	5.7	1.8	0.8

Tab. 115 Bostadslägenheter efter rumsantal och antal boende 1955
Dwellings by number of rooms and occupants

Lägenhetskategori <i>Type of dwelling</i>	Boende per lägenhet <i>Occupants per dwelling</i>								S:a <i>Total</i>
	1	2	3	4	5	6	7	8 o. fl.	
Antal lägenheter <i>Total</i>	74 970	89 385	62 580	44 473	16 894	5 179	1 560	683	295 724
1 rum.....	11 021	1 721	226	44	7	1	—	—	13 020
1 rum och kokvrå.....	23 489	5 772	1 291	247	36	4	—	—	30 839
2 o. fl. rum.....	487	289	83	31	5	—	1	1	897
2 o. fl. rum o. kokvrå.....	2 335	3 319	1 459	647	165	49	14	—	7 988
1 o. fl. rum med del i kök.....	529	85	17	7	1	—	—	—	639
1 rum o. kök.....	23 375	31 405	14 872	5 120	755	103	23	5	75 658
2 » ».....	9 713	30 586	25 905	18 240	5 338	1 109	223	59	91 173
3 » ».....	2 536	10 190	12 202	12 248	5 325	1 776	520	196	44 993
4 » ».....	879	3 411	3 755	4 645	2 699	928	311	182	16 810
5 » ».....	368	1 539	1 644	1 971	1 369	499	169	87	7 646
6 o. fl. rum o. kök.....	238	1 068	1 126	1 273	1 194	710	299	153	6 061
Relativa tal, %.....	25.4	30.2	21.2	15.0	5.7	1.8	0.5	0.2	100
1 rum.....	84.6	13.2	1.7	0.3	0.1	0.0	—	—	100
1 rum o. kokvrå.....	76.2	18.7	4.2	0.8	0.1	0.0	—	—	100
2 o. fl. rum.....	54.3	32.2	9.3	3.5	0.6	—	0.1	0.1	100
2 o. fl. rum o. kokvrå.....	29.2	41.5	18.3	8.1	2.1	0.6	0.2	—	100
1 o. fl. rum med del i kök.....	82.8	13.3	2.7	1.1	0.2	—	—	—	100
1 rum o. kök.....	30.9	41.5	19.7	6.8	1.0	0.1	0.0	0.0	100
2 » ».....	10.7	33.5	28.4	20.0	5.9	1.2	0.2	0.1	100
3 » ».....	5.6	22.7	27.1	27.2	11.8	3.9	1.2	0.4	100
4 » ».....	5.2	20.3	22.3	27.6	16.1	5.5	1.9	1.1	100
5 » ».....	4.8	20.1	21.5	25.8	17.9	6.5	2.2	1.1	100
6 o. fl. rum o. kök.....	3.9	17.6	18.6	21.0	19.7	11.7	4.9	2.5	100

Tab. 116 Boende per rumsenhet i bostadslägenheter församlingsvis 1945—1955
Occupants per room unit in dwellings by parish

Församling <i>Parish</i>	I läg. med cv ¹			I läg. utan cv ²			I samtliga läg.		
	1945	1950	1955	1945	1950	1955	1945	1950	1955
Inre staden <i>Inner city</i>	0.98	0.90	0.83	1.05	0.95	0.85	0.99	0.91	0.83
Nikolai	0.90	0.83	0.77	1.00	0.91	0.81	0.95	0.87	0.79
Klara	0.95	0.87	0.78	0.93	0.86	0.77	0.94	0.86	0.78
Kungsholm	0.92	0.85	0.78	1.04	0.92	0.82	0.94	0.86	0.79
S:t Göran	1.13	1.05	0.95	1.14	1.04	0.93	1.13	1.05	0.94
Adolf Fredrik	0.88	0.81	0.74	0.97	0.86	0.78	0.90	0.82	0.75
Gustav Vasa	0.94	0.86	0.77	1.00	0.90	0.82	0.96	0.87	0.78
Matteus	0.98	0.90	0.81	1.10	0.99	0.89	1.01	0.92	0.83
Jakob	0.86	0.79	0.71	0.90	0.83	0.73	0.87	0.80	0.72
Johannes	0.91	0.84	0.76	1.06	0.96	0.86	0.97	0.89	0.80
Engelbrekt	0.81	0.75	0.71	0.96	0.88	0.79	0.83	0.77	0.72
Hedvig Eleonora	0.80	0.73	0.68	0.86	0.82	0.71	0.81	0.75	0.69
Oscar	0.82	0.76	0.71	0.93	0.86	0.76	0.83	0.78	0.72
Katarina	1.13	1.04	0.94	1.12	1.01	0.91	1.13	1.03	0.93
Sofia	1.19	1.11	1.01	1.18	1.08	0.99	1.19	1.10	1.00
Maria	1.02	0.95	0.87	1.02	0.92	0.85	1.02	0.94	0.86
Högalid	1.20	1.10	0.99	1.13	1.03	0.96	1.18	1.08	0.99
Yttre staden <i>Outer city</i>	1.00	0.99	0.95	1.07	1.00	0.93	0.99	0.99	0.95
Brännkyrka	1.06	1.04	0.99	1.08	1.00	0.92	1.06	1.04	0.99
Enskede	1.02	1.03	1.00	1.03	0.99	0.94	1.02	1.03	1.00
Bromma	0.94	0.92	0.92	1.08	1.06	0.99	0.94	0.92	0.92
Västerled	0.75	.	.	0.92	.	.	0.75
Essinge	1.01	.	.	0.81	.	.	1.01
Spånga	0.87	0.91	.	0.96	0.90	0.89	0.89	0.91
Hela staden <i>Entire city</i>	0.98	0.94	0.89	1.05	0.96	0.86	0.99	0.95	0.89

Anm. För jämförbarhet har Spånga församling, som inkorporerades den 1/1 1949, här medräknats i samtliga lägenheter för år 1945. — Medelantalet boende per bostadslägenhet och per rumsenhet är beräknat på antalet begagnade lägenheter (dvs. exkl. outhyrda och obegagnade). — S. k. blandade lägenheter äro ej medräknade.

¹ With central heating. — ² Without central heating.

Tab. 117 Bostadslägenheter efter boendetäthetsklasser 1945 och 1950
Density of occupants

Medelantal boende per rum (exkl. kök) <i>Mean number of occupants per room</i>	Antal bostadslägenheter med vidstående medel- antal boende per rum (exkl. kök) <i>Number of dwellings</i>						Fördelning i %					
	Inre staden		Yttre staden		Hela staden		Inre staden		Yttre staden		Hela staden	
	1945	1950	1945	1950	1945	1950	1945	1950	1945	1950	1945	1950
—1.00	71 728	85 995	25 247	38 103	96 975	124 098	43.20	51.00	38.74	38.85	41.95	46.53
1.01—2.00	65 427	59 477	27 305	44 911	92 732	104 388	39.41	35.27	41.90	45.79	40.11	39.14
2.01—3.00	21 963	17 431	9 465	11 660	31 428	29 091	13.23	10.34	14.53	11.89	13.59	10.91
3.01—4.00	5 821	4 932	2 646	2 941	8 467	7 873	3.51	2.92	4.06	3.00	3.66	2.95
4.01—5.00	907	672	431	410	1 338	1 082	0.55	0.40	0.66	0.42	0.58	0.41
5.01—	184	118	69	64	253	182	0.11	0.07	0.11	0.07	0.11	0.07
Summa	166 030	168 625	65 163	98 089	231 193	266 714	100	100	100	100	100	100

Tab. 118 Medelhyror (grundhyror) för i vidsträckt mening uthyrda bostadslägenheter 1941/42, 1945/46, 1950/51 och 1958/59

Mean rentals of dwellings

Lägenhetskategori Type of dwelling	Lägenheter med centralvärme ¹ Dwellings with central heating				Lägenheter utan centralvärme Dwellings without central heating			
	1941/42	1945/46	1950/51 ³	1958/59 ⁵	1941/42	1945/46	1950/51 ³	1958/59 ⁵
Inre staden Inner city								
1 rum <i>room</i>	842	898	882	882	427	443	446	545
utan kokvrå	710	790	786	796	399	398	411	512
med »	858	912	896	896	510	521	517	595
2 rum	1 309	1 362	1 325	1 350	775	803	813	890
utan kokvrå	1 222	1 254	1 248	—	689	683	729	—
med »	1 318	1 371	1 332	1 350	832	832	843	890
1 rum och kök	1 098	1 120	1 113	1 111	627	634	639	639
2 » » »	1 547	1 579	1 552	1 593	927	925	932	929
3 » » »	2 057	2 090	2 090	2 139	1 275	1 287	1 280	1 290
4 » » »	2 598	2 636	2 633	2 704	1 600	1 600	1 637	1 681
5 » » »	3 227	3 280	3 294	3 398	1 979	1 975	1 922	1 930
6 » » »	3 970	4 063	3 981	.	2 382	2 395	2 188	.
7 » » »	4 853	4 933	5 004	.	2 914	2 952	2 929	.
8 » » »	5 839	5 862	5 709	.	3 152	2 972	.	.
Per rumsenh. ² Per room unit	564	577	569	585	322	325	327	325
Yttre staden Outer city			4				4	
1 rum	745	819	788	975	319	326	323	.
utan kokvrå	440	612	628	859	288	296	278	.
med »	790	844	807	1 007	391	388	415	.
2 rum	926	1 219	1 118	1 681	561	534	—	—
utan kokvrå	652	891	.	—	.	372	—	—
med »	972	1 223	1 130	1 681	609	576	—	—
1 rum och kök	997	1 051	1 044	1 147	466	473	472	555
2 » » »	1 236	1 382	1 438	1 737	659	654	639	699
3 » » »	1 580	1 747	1 797	2 349	794	784	753	.
4 » » »	2 001	2 153	2 250	2 788	1 004	991	.	.
5 » » »	2 544	2 622	2 641	3 479	1 118	1 010	.	—
6 » » »	3 078	3 002
Per rumsenhet ²	449	482	486	589	228	230	227	257
Hela staden Entire city			4				4	
1 rum	834	888	865	910	418	434	434	532
utan kokvrå	683	770	761	821	390	390	398	500
med »	852	904	880	927	499	512	507	577
2 rum	1 295	1 345	1 310	1 406	766	794	813	890
utan kokvrå	1 191	1 246	1 230	—	682	672	729	—
med »	1 306	1 352	1 316	1 406	822	824	843	890
1 rum och kök	1 076	1 104	1 093	1 123	601	610	613	628
2 » » »	1 468	1 505	1 492	1 681	900	899	900	906
3 » » »	1 966	1 976	1 949	2 274	1 253	1 262	1 250	1 266
4 » » »	2 543	2 560	2 532	2 743	1 583	1 580	1 625	1 666
5 » » »	3 201	3 243	3 242	3 416	1 964	1 956	1 902	1 930
6 » » »	3 959	4 040	3 960	.	2 365	2 379	2 136	.
7 » » »	4 846	4 918	4 961	.	2 858	2 895	2 929	.
8 » » »	5 839	5 848	5 568	.	3 118	2 972	.	.
Per rumsenhet ²	544	553	539	586	313	316	316	324

Anm. Tabellen grundar sig på hela beståndet uthyrda lägenheter av ovan redovisade kategorier, d. v. s. såväl i öppna marknaden uthyrda som lägenheter uthyrda av staden, staten, bostadssociala företag, bostadsföreningar och i vissa fall enskilda arbetsgivare m. fl. Detta bestånd har givetvis förändrats till omfattning och sammansättning (kvalitet), vilket bör beaktas vid jämförelse mellan olika år.

¹ Inkl. grundkostnad för centralvärme och varmvatten fränsett tillägg enligt bränsleklausul och generell hyreshöjning. — ² Per boningsrum eller kök, inberäknat här ej specificerade lägenhetskategorier. — ³ $\frac{1}{10}$ -sampling. — ⁴ Inkl. Spånga (inkorp. $\frac{1}{1}$ 1949). — ⁵ Från Bostads- och resvaneundersökningen 1958. Stratifierat urval omfattande 5 200 lägenheter (bostadshushåll) i Stockholm.

Tab. 119 Medelhyror för i öppna marknaden uthyrda bostadslägenheter 1941/42, 1945/46 och 1950/51

Mean rentals of dwellings

Lägenhetskategori Type of dwelling	Inre staden Inner city			Yttre staden Outer city			Hela staden Entire city		
	1941/42	1945/46	1950/51 ⁴	1941/42	1945/46	1950/51 ⁴	1941/42	1945/46	1950/51 ⁴
Läg. med cv ^{1,2} Dwellings with central heating						5			5
1 rum	944	955	947	757	837	847	929	942	931
utan kokvrå . .	719	817	814	477	604	687	695	800	801
med »	972	976	967	801	858	862	959	962	950
2 rum	1 365	1 419	1 402	842	1 228	1 133	1 347	1 394	1 379
utan kokvrå . .	1 241	1 281	1 322	682	.	.	1 213	1 279	1 305
med »	1 380	1 433	1 410	872	1 229	1 144	1 363	1 404	1 385
1 rum och kök . .	1 163	1 164	1 161	1 012	1 075	1 079	1 128	1 142	1 140
2 » » »	1 614	1 633	1 632	1 278	1 405	1 450	1 533	1 544	1 546
3 » » »	2 099	2 127	2 143	1 636	1 763	1 816	2 019	2 003	2 001
4 » » »	2 618	2 654	2 656	2 080	2 168	2 265	2 574	2 577	2 568
5 » » »	3 235	3 297	3 304	2 553	2 652	2 652	3 209	3 262	3 256
6 » » »	3 984	4 078	4 018	3 078	3 063	.	3 972	4 059	3 993
7 » » »	4 864	4 980	5 114	.	.	.	4 858	4 971	5 064
8 » » »	5 848	5 911	5 890	—	.	.	5 848	5 906	5 890
Per rumsenhet ³	582	592	588	461	488	494	563	566	558
Läg. utan cv ² Dwellings without central heating						5			5
1 rum	481	501	507	329	334	328	470	490	493
utan kokvrå . .	455	459	477	312	313	289	443	449	461
med »	555	572	563	392	373	411	545	559	552
2 rum	808	839	826	562	509	—	797	829	826
utan kokvrå . .	727	734	797	.	.	—	717	720	797
med »	860	862	837	613	558	—	847	853	837
1 rum och kök . .	669	684	691	481	490	499	641	657	633
2 » » »	950	962	972	667	674	652	925	937	939
3 » » »	1 309	1 330	1 329	785	800	749	1 294	1 314	1 302
4 » » »	1 633	1 640	1 650	1 018	1 058	.	1 621	1 628	1 647
5 » » »	2 003	2 005	1 926	.	.	.	1 991	1 998	1 916
6 » » »	2 425	2 414	2 256	.	.	.	2 415	2 410	2 185
7 » » »	2 956	3 025	2 929	.	—	—	2 936	3 025	2 929
8 » » »	3 214	3 139	.	—	—	—	3 214	3 139	.
Per rumsenhet ³	335	342	344	234	238	235	326	333	334

Anm. Här ingå ej lägenheter uthyrda av staden, staten, bostadssociala företag, bostadsföreningar och i vissa fall enskilda arbetsgivare m. fl. (jfr anm. till Tab. 118).

¹Inkl. normal kostnad för cv och vv frånsett bränsletillägg och fr. o. m. 1950 generell hyreshöjning. — ²Lägenheter utan och med brist samt med eller utan enskilt badrum. — ³Per boningsrum eller kök inberäknat här ej specificerade lägenheter. — ⁴1/10-sampling — ⁵Inkl. Spånga (inkorp. 1/1 1949). — ⁶Nedgången i medelhyra för hela staden beror på stora tillskott i yttre staden av lägenheter med lägre hyror än i den inre staden.

Tab. 120 Bostadsutgifter och familjeinkomster efter lägenheternas upplåtelseform 1958
Housing expenditure and family income by tenure

Upplåtelseform Tenure	Hushåll utan inneboende Households without lodgers				Hushåll med inneboende Households with lodgers			
	Uppskrivna tal Estimated figures	Årsmedeltal Mean per year		Utgift i % av inkomst Expenditure in % of income	Uppskrivna tal Estimated figures	Årsmedeltal Mean per year		Utgift i % av inkomst Expenditure in % of income
		Bostadsutgift Housing expenditure	Familjeinkomst Family income			Bostadsutgift Housing expenditure	Familjeinkomst Family income	
Inre staden Inner city								
Lägenheter i egna fastigheter <i>Dwellings in own buildings</i>	800	3 280	47 375	6.9	100	5 546	48 115	11.5
Insatslägenheter <i>Co-operative dwellings</i>	18 100	1 450	17 782	8.2	1 100	1 990	9 950	20.0
Förhyrda och på annat sätt upplåtna lägenheter <i>Rented dwellings</i>	130 900	2 151	19 327	11.1	8 300	3 321	13 064	25.4
Yttre staden Outer city								
Lägenheter i egna fastigheter	23 200	2 784	26 081	10.7	1 900	2 756	18 206	15.1
Insatslägenheter	15 200	2 296	19 379	11.9	1 000	2 647	13 629	19.4
Förhyrda och på annat sätt upplåtna lägenheter	93 000	2 309	18 485	12.5	2 000	2 951	12 271	24.1
Hela staden Entire city								
Lägenheter i egna fastigheter	24 000	2 799	26 747	10.5	2 000	2 846	19 172	14.8
Insatslägenheter	33 300	1 837	18 512	9.9	2 100	2 300	11 684	19.7
Förhyrda och på annat sätt upplåtna lägenheter	223 900	2 217	18 977	11.7	10 300	3 249	12 909	25.2

Tab. 121 Bostadsutgifter, familjeinkomst och inkomst per capita inom olika hushållstyper 1958

Housing expenditure, family income and income per capita by household characteristics

Hushållstyp Household characteristics	Lägenheter med och utan cv <i>Dwellings with and without central heating</i>					
	Uppskrivna tal Estimated figures	Bostadsutgift Housing expenditure		Familjeinkomst Family income		Utgift i % av inkomst Expenditure in % of income
		per hushåll per household	per capita	per hushåll per household	per capita	
Ensamstående under 67 år <i>Persons under 67 years</i>	48 700	1 642	1 642	11 578	11 578	14.2
» 67 år och däröver <i>Persons 67 years and over</i>	24 700	1 748	1 748	7 379	7 379	23.7
Gifta par utan barn, mannen under 67 år <i>Married couples without children, husband under 67 years</i>	53 300	2 091	1 035	22 204	10 992	9.4
Gifta par utan barn, mannen 67 år och däröver <i>Married couples without children, husband 67 years and over</i>	15 500	2 285	1 131	17 587	8 706	13.0
Gifta par med barn under 16 år <i>Married couples with children under 16 years</i>	92 800	2 638	713	23 156	6 258	11.4
Gifta par med barn om 16 år och däröver <i>Married couples with children 16 years and over</i>	24 400	3 031	722	31 614	7 527	9.6
Ensamstående med barn <i>Persons living alone with children</i>	23 000	2 171	845	14 597	5 680	14.9
Övriga hushåll <i>Other households</i>	13 200	2 221	992	18 461	8 242	12.0
Summa <i>Total</i>	295 600	2 260	908	19 289	7 747	11.7

Anm. Uppgifterna i Tab. 120 och 121 äro hämtade från Bostads- och resvaneundersökningen 1958. Bostadsutgifterna avse här alla utgifter för bostad inkl. uppvärmning. Då ev. hyresinkomster från inneboende ej kunnat renodlas med avseende på däri innefattade tjänster och förmåner såsom kost, tvätt, sänglinne, lyse etc., är det ej möjligt att ange nettoutgifterna för hushåll med inneboende. — Familjeinkomsten är lika med samtliga familjemedlemmars inkomst 1958 (tjänare och inneboende äro alltså uteslutna).

Tab. 122 Bad och duschrum i bostadslägenheter av olika rumsantal 1915—1950
Bathrooms and douche-bathrooms

	1915	1925	1935	1945 ¹	1950 ¹	Per 100 lägenheter Per 100 dwellings				
						1915	1925	1935	1945 ¹	1950 ¹
						1 rum utan kök	112	554	12 866	17 716
2 » » »	432	1 043	5 393	7 176	6 520	20	34	72	76	76
3 o. fl. rum utan kök	104	101	418	951	714	36	32	67	83	85
1 o. fl. r. m. del i kök	2	11	149	350	67
1 rum och kök	107	953	23 238	36 122	39 041	—	3	41	52	53
2 » » »	689	2 552	15 377	38 738	53 658	3	9	37	61	69
3 » » »	1 378	2 842	7 876	19 465	29 761	13	23	48	72	81
4 » » »	1 225	2 907	6 081	8 912	11 845	23	41	67	81	86
5 » » »	1 427	2 629	4 858	5 481	6 244	33	49	80	89	90
6 » » »	1 280	2 029	3 061	3 335	3 521	44	61	88	95	96
7 » » »	867	1 113	1 379	1 305	1 357	57	72	97	97	95
8 » » »	499	637	731	529	546	65	83	109	98	98
9 » » »	281	375	345	224	221	73	96	114	98	95
10 o. fl. rum och kök	512	596	556	218	192	94	119	153	99	100
I allt Total	8 915	18 342	82 328	140 522	172 450	9.2	16.0	47.4	60.7	64.6

Anm. Här ingå ej badrum gemensamma för byggnad eller våningsplan. Siffrorna enl. bostadsräkningarna vid slutet av resp. år.

¹ Siffrorna för 1945 och 1950 avse lägenheter med bad- eller duschrum, medan tidigare års siffror avse antalet bad- eller duschrum. — Uppgifterna för 1950 grunda sig på $\frac{1}{10}$ -sampling.

Tab. 123 Stadens stödåtgärder för främjande av bostadsproduktionen 1958 och 1959
Municipal housing loans and subsidies

	Lägenheter Dwellings		Byggnadsvärde, kr Value of buildings		Belopp av utlämnade lån och bidrag samt tecknad borgen, kr Loans, subsidies etc.	
	1958	1959	1958	1959	1958	1959
	Billig bostadsbebyggelse 1939—1945 års villkor	—	—	—	—	—
Småstugor (för barnrika familjer) ¹	—	—	—	—	—	—
Småstugor (övriga)	259	323	12 478 000	15 809 600	1 202 000	1 302 000
Sekundärlån för ombyggnad av egna hem	—	—	—	—	—	—
Lån för uppförande av tjänstemannavillor ¹	—	29	—	2 290 300	—	116 000
Lån för uppförande av radhus	15	—	888 800	—	60 000	—
Borgen för lån till de kommunala bostadsbolagen	3 362	3 197	142 054 600	149 176 400	53 386 500	55 140 400
Borgen för lån till de allmännyttiga bostadsföretagen	224	—	7 700 000	—	3 062 600	—
Stöd åt div. stiftelser, donationsfonder m. m.	—	—	—	—	—	—
Församlingshem för gamla	—	—	—	—	—	—
Borgen för räntefri stående del av tertiärlån för egnahems villor i enskild regi	82	159	5 488 950	7 882 195	467 450	696 860
Kommunala tilläggs lån och kommunal borgen för statliga tilläggs lån	2 115	836	97 884 000	38 245 590	806 200	138 400
Summa Total	6 057	4 544	266 494 350	213 404 085	58 984 750	57 393 660

¹ Här angivas endast de småstugor, resp. tjänstemannavillor, som belånats av staden eller för vilkas belåning staden tecknat borgen.

Tab. 124 Byggnadsverksamheten och bostadsförhållandena 1926—1960
Building activity and housing

	Bostadsbestånd d. 1/1 <i>Dwelling stock</i>			Beviljade bostäder ¹ <i>Dwellings granted</i>		Fullbordade bostäder ² <i>Dwellings constructed</i>		Rivna bostäder ³ <i>Dwellings pulled down</i>	
	Bostads- lägen- heter <i>Dwellings</i>	Rumsen- heter i bostads- lägen- heter <i>Room units in dwellings</i>	Rumsen- heter i samtliga lägen- heter <i>Room units in all lodgings</i>	Bostads- lägen- heter <i>Dwellings</i>	Rums- enheter <i>Room units</i>	Bostads- lägen- heter <i>Dwellings</i>	Rums- enheter <i>Room units</i>	Bostads- lägen- heter <i>Dwellings</i>	Rums- enheter <i>Room units</i>
1926	114 339	350 138	365 080	6 533	17 025	6 165	17 148	314	838
1927	120 190	366 448	381 390	6 328	16 440	6 935	17 647	555	1 571
1928	126 570	382 524	397 466	4 696	11 832	6 082	14 926	866	2 572
1929	131 786	394 878	409 820	9 363	20 500	5 606	13 515	1 225	3 795
1930	136 167	404 598	419 540	9 271	23 060	8 690	20 068	1 064	3 411
1931	145 640	419 256	433 166	6 369	16 168	8 306	20 336	773	1 879
1932	153 173	437 713	451 623	5 880	16 036	8 329	20 479	283	828
1933	161 219	457 364	471 274	2 517	7 437	3 847	11 323	207	634
1934	164 859	468 053	481 963	5 502	14 339	3 018	8 168	709	2 951
1935	167 168	473 270	487 180	6 929	18 613	5 803	14 817	1 093	3 724
1936	173 798	481 634	495 857	7 683	19 865	6 871	18 362	927	2 578
1937	179 742	497 418	511 641	6 710	18 842	6 727	17 699	747	2 195
1938	185 722	512 922	527 145	11 335	30 915	8 275	23 129	2 090	6 714
1939	191 907	529 337	543 560	12 466	33 180	11 447	31 369	1 149	3 499
1940	202 205	557 207	571 430	1 493	4 368	7 864	21 366	180	785
1941	207 780	572 083	592 011	1 898	4 379	3 142	7 983	495	1 625
1942	209 105	574 868	594 796	8 415	23 907	4 088	10 250	464	1 529
1943	213 240	586 199	606 127	6 172	19 276	6 068	17 641	178	639
1944	221 048	609 200	629 128	10 191	31 068	6 948	21 168	303	773
1945	227 451	627 163	647 091	7 770	25 952	6 442	20 606	311	904
1946	232 046	636 723	651 283	6 918	22 485	6 590	20 770	370	954
1947	239 106	659 839	674 399	6 936	21 098	6 405	20 976	84	277
1948	245 972	681 407	695 967	4 257	12 850	7 175	21 052	109	390
1949	255 865	713 618	728 566	6 283	21 035	5 967	18 654	150	366
1950	261 649	731 690	746 638	6 183	20 719	6 241	20 550	113	420
1951	268 644	753 542	764 880	6 387	21 644	5 786	19 410	183	433
1952	274 202	772 364	783 702	7 322	22 839	7 545	24 281	106	331
1953	281 615	796 179	807 517	7 508	23 854	6 854	20 946	380	1 068
1954	288 118	816 029	827 367	8 193	27 577	6 911	22 283	476	1 393
1955	294 540	836 782	848 120	5 786	19 314	6 848	22 743	532	1 344
1956	298 508	853 168	863 376	6 154	20 501	5 415	18 133	478	1 314
1957	303 454	869 996	880 204	6 175	23 474	6 343	21 985	465	1 319
1958	309 340	890 647	900 855	6 950	28 344	7 159	28 372	668	1 795
1959	315 846	917 161	927 369	6 263	24 909	5 656	21 917	965	2 485
1960	320 685	936 717	946 925						

¹ T. o. m. 1931 avses endast den privata byggnadsverksamheten, fr. o. m. 1932 all byggnadsverksamhet syning samt fr. o. m. 1949 inflyttningsfärdiga nybyggnader och till slutlig avsyning anmälda om-, på- 1927—1945 avse november närmast föregående år. — ⁵ Samtliga rum-enheter i bostadslägenheter vid

Nettotillskott av bostäder <i>Net increase of dwellings</i>		Outhyrda bostäder d. 1/1 ⁴ <i>Dwellings vacant</i>		Fullbordade rumsenheter i % av samtliga ⁵ <i>Produced in % of all room units</i>	Folkmängden d. 1/1 per 100 rumsenheter <i>Population per 100 room units</i>		Ledighetsprocent <i>Vacancy percentage</i>		
Bostads-lägenheter <i>Dwellings</i>	Rumsenheter <i>Room units</i>	Bostads-lägenheter <i>Dwellings</i>	Rumsenheter <i>Room units</i>		i bostads-lägenheter <i>in dwellings</i>	i samtliga lägenheter <i>in all lodgings</i>	Bostads-lägenheter <i>Dwellings</i>	Rumsenheter <i>Room units</i>	
5 851	16 310	620	2 614	4.90	126	121	0.54	0.75	1926
6 380	16 076	909	3 884	4.82	124	119	0.76	1.06	1927
5 216	12 354	1 228	4 891	3.90	121	117	0.97	1.28	1928
4 381	9 720	1 196	4 714	3.42	120	116	0.91	1.19	1929
7 626	16 657	1 323	4 568	4.96	120	116	0.97	1.13	1930
7 533	18 457	2 067	6 536	4.85	120	116	1.42	1.56	1931
8 046	19 651	3 032	10 777	4.68	118	114	1.98	2.46	1932
3 640	10 689	5 068	18 227	2.48	114	110	3.14	3.99	1933
2 309	5 217	4 788	18 619	1.75	111	108	2.90	3.98	1934
4 710	11 093	3 547	13 549	3.13	111	108	2.12	2.86	1935
5 944	15 784	3 978	14 186	3.81	111	108	2.29	2.95	1936
5 980	15 504	2 833	9 672	3.56	109	107	1.58	1.94	1937
6 185	16 415	1 802	5 930	4.51	109	106	0.97	1.16	1938
10 298	27 870	1 885	5 936	5.93	108	105	0.98	1.12	1939
7 684	20 581	3 068	9 482	3.83	105	102	1.52	1.70	1940
2 647	6 358	4 082	13 547	1.40	103	100	1.96	2.37	1941
3 624	8 721	899	2 726	1.78	104	101	0.43	0.47	1942
5 890	17 002	645	1 784	3.01	105	101	0.30	0.30	1943
6 645	20 395	188	519	3.47	104	101	0.09	0.09	1944
6 131	19 702	68	210	3.29	104	101	0.03	0.03	1945
6 220	19 816	—	—	3.26	105	103	0	0	1946
6 321	20 699	—	—	3.18	105	102	0	0	1947
7 066	20 662	—	—	3.09	103	101	0	0	1948
5 817	18 288	—	—	2.61	102	100	0	0	1949
6 128	20 130	—	—	2.81	100	98	0	0	1950
5 603	18 977	—	—	2.58	99	97	0	0	1951
7 439	23 950	—	—	3.14	97	96	0	0	1952
6 474	19 878	—	—	2.63	96	94	0	0	1953
6 435	20 890	—	—	2.73	94	93	0	0	1954
6 316	21 399	—	—	2.72	93	92	0	0	1955
4 937	16 819	—	—	2.13	92	91	0	0	1956
5 878	20 666	—	—	2.53	91	90	0	0	1957
6 491	26 577	—	—	3.19	90	89	0	0	1958
4 691	19 432	—	—	2.39	88	87	0	0	1959
					86	85			1960

med undantag för vissa statens byggnader. — ² T. o. m. 1948 avses nybyggnader anmälda till slutlig av- och tillbyggnader. — ³ Uppgifterna om rivningar torde ej vara alledeles fullständiga. — ⁴ Siffrorna för början av året.

Tab. 125 Till inflyttning färdigställda bostäder i nya hus efter rumsantal 1946—1960
Dwellings in new houses

	1 r	1 rkv	2 rkv	3 o.fl. rkv	1 rk	2 rk	3 rk	4 rk	5 rk	6 o. fl. rk	Summa Total	
											Lägen- heter Dwellings	Rums- enheter Room units
Inre staden												
<i>Inner city</i>												
1946	203	46	46	—	52	73	58	12	14	5	509	1 075
1947	64	90	13	—	27	113	59	24	2	1	393	949
1948	19	247	5	—	34	52	44	30	2	8	441	894
1949	18	296	—	—	34	56	27	2	12	2	447	755
1950	65	229	6	1	37	158	145	70	26	6	743	1 987
1951	34	132	—	—	62	183	213	109	49	23	805	2 693
1952	—	105	—	—	67	119	89	15	13	6	414	1 159
1953	107	36	4	—	27	169	97	30	13	12	495	1 413
1954	—	5	1	—	2	5	4	—	—	1	18	50
1955	29	32	—	—	11	31	18	2	—	1	124	266
1956	15	160	14	—	1	63	48	24	11	4	340	801
1957	5	20	5	—	28	63	45	28	6	20	220	793
1958	36	28	2	—	12	29	65	40	15	9	236	797
1959	5	31	7	—	20	32	48	78	114	20	355	1 594
1960	27	26	7	—	19	40	36	67	24	9	255	911
Yttre staden												
<i>Outer city</i>												
1946	154	289	22	1	322	3 295	2 245	370	81	58	6 837	22 787
1947	99	729	13	—	438	2 711	1 935	470	64	51	6 510	20 732
1948	38	543	1	—	575	1 954	1 455	346	30	9	4 951	15 396
1949	52	649	8	—	259	2 318	1 622	392	129	23	5 452	17 580
1950	215	238	—	—	250	2 341	1 895	415	88	24	5 466	18 333
1951	155	382	11	—	302	1 938	1 347	588	119	60	4 902	16 456
1952	525	618	42	—	253	2 534	2 305	572	186	51	7 086	22 896
1953	855	430	28	—	234	2 499	1 606	507	87	64	6 310	19 236
1954	660	525	25	—	214	2 600	1 906	661	179	61	6 831	21 897
1955	151	743	54	—	548	2 206	1 815	884	223	72	6 696	22 265
1956	58	544	53	—	388	1 631	1 479	630	184	73	5 040	17 087
1957	29	890	52	—	454	1 415	1 984	684	413	115	6 036	20 843
1958	16	525	141	—	271	896	3 174	864	739	252	6 878	27 287
1959	34	464	191	—	235	777	1 979	902	438	163	5 183	19 903
1960	25	448	161	—	246	581	2 062	1 050	546	151	5 270	20 876
Hela staden												
<i>Entire city</i>												
1946	357	335	68	1	374	3 368	2 303	382	95	63	7 346	23 862
1947	163	819	26	—	465	2 824	1 994	494	66	52	6 903	21 681
1948	57	790	6	—	609	2 006	1 499	376	32	17	5 392	16 290
1949	70	945	8	—	293	2 374	1 649	394	141	25	5 899	18 335
1950	280	467	6	1	287	2 499	2 040	485	114	30	6 209	20 320
1951	189	514	11	—	364	2 121	1 560	697	168	83	5 707	19 149
1952	525	723	42	—	320	2 653	2 394	587	199	57	7 500	24 055
1953	962	466	32	—	261	2 668	1 703	537	100	76	6 805	20 649
1954	660	530	26	—	216	2 605	1 910	661	179	62	6 849	21 947
1955	180	775	54	—	559	2 237	1 833	886	223	73	6 820	22 531
1956	73	704	67	—	389	1 694	1 527	654	195	77	5 380	17 888
1957	34	910	57	—	482	1 478	2 029	712	419	135	6 256	21 636
1958	52	553	143	—	283	925	3 239	904	754	261	7 114	28 084
1959	39	495	198	—	255	809	2 027	980	552	183	5 538	21 497
1960	52	474	168	—	265	621	2 098	1 117	570	160	5 525	21 787

Tab. 126 Beviljade samt fullbordade byggnadsföretag jämte verkställda rivningar 1959

Building. Licences granted, houses completed and demolition

Församling Parish	Antal byggnader Buildings				Bostadslägenheter Dwellings										Därv änd- rade o. d.	Summa rums- enheter (rum el. kök)	Därv Including		Butiks-, verkstads- o. dyl. lokaler, areal, m ²		
	I allt Total	nya	därv nya en- familjshus	ändr. o. d.	1 rum utan kök	2 rum utan kök	1 rum med kokvrå	2 rum med kokvrå	3 o. fl. i regel med kokvrå	1 rum och kök	2 rum och kök	3 rum och kök	4 rum och kök	5 rum och kök			6 o. fl. rum och kök	S:a Total		änd- rade o. d.	i en- bart nya en- familjshus
Av byggnadsnämnden beviljade byggnadsföretag Licences granted																					
Inre staden Inner city	129	40	—	89	6	1	54	11	—	49	77	103	104	24	19	448	88	1 632	329	—	181 999
Nikolai	10	2	—	8	1	—	3	3	—	1	3	2	2	—	1	16	13	51	43	—	3 883
Klara	4	—	—	4	—	—	—	—	—	—	—	—	—	—	—	—	—	—	—	—	480
Kungsholm	3	—	—	3	—	—	—	—	—	—	—	—	—	—	—	—	—	—	—	—	82
S:t Göran	12	8	—	4	—	—	—	—	—	—	1	4	—	—	—	5	1	19	3	—	40 656
Adolf Fredrik	4	1	—	3	—	—	—	—	—	—	—	1	—	—	1	2	1	11	7	—	6 050
Gustav Vasa	5	2	—	3	4	1	2	5	—	12	—	11	38	1	2	76	2	296	6	—	7 464
Matteus	6	2	—	4	—	—	—	—	—	—	—	—	1	5	—	6	6	35	35	—	1 393
Jakob	7	1	—	6	—	—	—	—	—	2	—	1	—	—	—	3	3	8	8	—	3 200
Johannes	7	1	—	6	—	—	—	—	—	—	1	2	—	1	—	4	2	17	9	—	15 620
Engelbrekt	17	5	—	12	—	—	4	—	—	—	6	5	12	1	—	28	9	108	29	—	13 039
Hedvig Eleonora	5	1	—	4	—	—	4	—	—	4	4	8	5	—	1	26	26	88	88	—	7 340
Oscar	16	6	—	10	1	—	7	3	—	1	8	3	19	2	4	48	14	192	55	—	7 143
Katarina	9	3	—	6	—	—	34	—	—	25	46	63	22	3	9	202	1	665	3	—	37 693
Sofia	15	4	—	11	—	—	—	—	—	—	3	2	1	1	—	7	7	28	28	—	21 826
Maria	2	1	—	1	—	—	—	—	—	4	4	1	4	8	1	22	—	99	—	—	2 100
Högalid	7	3	—	4	—	—	—	—	—	—	1	—	—	2	—	3	3	15	15	—	14 030
Yttre staden Outer city	809	636	296	173	1	—	319	185	—	287	731	2 480	1 297	421	94	5 815	177	23 277	764	1 797	269 796
Hägersten	60	38	11	23	—	—	—	—	—	3	140	134	73	8	10	368	7	1 467	59	67	56 380
Brännkyrka	70	47	18	23	—	—	—	40	—	—	23	256	202	8	1	530	4	2 268	46	97	19 861
Vantör	127	115	76	12	—	—	30	3	—	2	32	292	165	50	30	604	2	2 656	22	481	23 389
Enskede	51	34	—	17	—	—	37	—	—	15	60	431	207	49	—	799	6	3 313	37	—	35 898
Skarpnäck	9	3	—	6	—	—	—	—	—	—	—	—	—	—	—	—	—	8	8	—	12 909
Farsta	137	116	6	21	1	—	128	115	—	232	385	1 134	501	142	26	2 664	151	10 080	473	41	53 556
Bromma	35	18	8	17	—	—	—	—	—	—	—	1	1	4	3	9	1	80	27	53	17 805
Västerled	22	4	3	18	—	—	—	—	—	—	—	1	—	2	2	5	2	52	31	21	1 010
Essinge	7	3	1	4	—	—	—	—	—	—	—	1	—	—	1	2	—	17	4	9	10 295
Spånga	291	258	173	33	—	—	124	27	—	35	91	230	148	158	21	834	4	3 336	57	1 028	38 693
Hela staden Entire city	938	676	296	262	7	1	373	196	—	336	808	2 583	1 401	445	113	6 263	265	24 909	1093	1 797	451 795

Tab. 126 (Forts.) Beviljade samt fullbordade byggnadsföretag jämte verkställda rivningar 1959

Församling	Antal byggnader				Bostadslägenheter											Därv änd- rade o. d.	Summa rums- enheter (rum el. kök)	Därv		Butiks-, verkstads- o. dyl. lokaler, areal, m ²	
	I allt	nya	därv nya en- familjshus	ändr. o. d.	1 rum utan kök	2 rum utan kök	1 rum med kokvrå	2 rum med kokvrå	3 o. fl. r. i regel m. kokvrå	1 rum och kök	2 rum och kök	3 rum och kök	4 rum och kök	5 rum och kök	6 o. fl. rum o. kök			S:a	änd- rade o. d.		i en- bart nya en- familjs- hus
Fullbordade byggnadsföretag <i>Houses completed</i>																					
Inre staden	91	59	1	32	6	—	33	9	—	62	74	58	85	116	22	465	110	1 912	318	7	167 639
Nikolai	5	1	—	4	—	—	—	—	—	—	—	1	2	—	1	5	4	23	19	—	227
Klara	8	6	—	2	—	—	—	—	—	—	3	1	—	—	—	4	—	13	—	—	23 346
Kungsholm	3	2	—	1	—	—	—	—	—	—	—	1	—	—	—	1	—	4	—	—	4 295
S:t Göran	9	6	—	3	—	—	8	—	—	5	17	19	16	9	—	74	1	279	6	—	4 703
Adolf Fredrik	1	—	—	1	—	—	—	—	—	—	—	—	—	—	—	—	—	—	—	—	2 340
Gustav Vasa	—	—	—	—	—	—	—	—	—	—	—	—	—	—	—	—	—	—	—	—	—
Matteus	5	5	—	—	—	—	—	—	—	—	—	—	—	—	—	—	—	—	—	—	51 449
Jakob	—	—	—	—	—	—	—	—	—	—	—	—	—	—	—	—	—	—	—	—	—
Johannes	1	1	—	—	—	—	—	—	3	—	—	—	—	—	—	—	—	—	—	—	—
Engelbrekt	11	5	1	6	—	—	—	—	1	—	1	—	—	—	2	9	—	36	—	—	920
Hedvig Eleonora	2	1	—	1	—	—	7	—	—	—	—	1	—	—	2	5	3	23	12	7	4 046
Oscar	16	15	—	1	5	—	6	6	—	—	12	17	44	84	17	191	—	158	—	—	3 070
Katarina	5	1	—	4	1	—	2	2	—	12	13	6	1	1	—	38	38	105	105	—	1 728
Sofia	16	13	—	3	—	—	10	1	—	41	25	8	16	—	—	101	59	281	157	—	18 109
Maria	1	—	—	1	—	—	—	—	—	—	—	—	—	—	—	—	—	—	—	—	230
Högalid	8	3	—	5	—	—	—	—	—	—	2	2	1	—	—	5	5	19	19	—	1 279
Yttre staden	551	484	267	67	34	—	464	192	—	235	780	1 980	903	440	163	5 191	8	20 005	103	1 656	142 616
Hägersten	34	19	5	15	5	—	16	5	—	8	24	114	32	6	2	212	1	797	15	34	21 547
Brännkyrka	53	43	22	10	1	—	29	—	—	16	60	78	21	15	3	223	3	783	26	120	18 399
Vantör	162	158	87	4	—	—	193	127	—	107	420	873	364	146	60	2 290	2	8 542	11	545	22 500
Enskede	12	9	—	3	—	—	—	—	—	—	25	108	5	109	—	247	—	1 189	3	—	6 256
Skarpnäck	2	2	—	—	—	—	—	—	—	—	—	—	—	—	—	—	—	—	—	—	14 108
Farsta	114	111	61	3	28	—	90	49	—	102	205	681	380	127	47	1 709	—	6 754	1	383	17 362
Bromma	31	15	9	16	—	—	—	—	—	—	—	1	—	2	2	4	9	79	21	59	7 369
Västerled	8	1	1	7	—	—	—	—	—	—	—	—	—	—	1	1	—	15	7	8	404
Essinge	4	2	1	2	—	—	—	—	—	—	1	—	1	—	1	3	2	17	8	9	580
Spånga	131	124	81	7	—	—	136	11	—	2	45	125	98	35	45	497	—	1 829	11	498	34 091
Hela staden	642	543	268	99	40	—	497	201	—	297	854	2 038	988	556	185	5 656	118	21 917	421	1 663	310 255

Tab. 126 (Forts.) Beviljade samt fullbordade byggnadsföretag jämte verkställda rivningar 1959

Församling	Antal byggnader				Bostadslägenheter											Därav ändrade o. d.	Summa rumsenheter (rum el. kök)	Därav		Butiks-, verkstads- o. dyl. lokaler, areal, m ²		
	I allt	fullst. bort-röjda	därav fullst. bort-röjda enfamiljshus	ändr. o. d.	1 rum utan kök	2 rum utan kök	1 rum med kökvrå	2 rum med kökvrå	3 o. fl. r. i regel med kökvrå	1 rum och kök	2 rum och kök	3 rum och kök	4 rum och kök	5 rum och kök	6 o. fl. rum och kök			S:a	ändrade o. d.		i fullst. bort-röjda enfamiljshus	
Verkställda rivningar <i>Demolition</i>																						
Inre staden	82	69	—	13	43	9	4	1	2	312	231	53	29	8	21	713	136	1 971	328	—	32 563	
Nikolai	2	—	—	2	5	2	—	—	—	—	4	—	—	—	—	11	11	21	21	—	30	
Klara	4	4	—	—	8	1	—	—	—	5	5	8	5	1	1	34	—	105	—	—	2 050	
Kungsholm	2	1	—	1	—	—	—	—	—	—	—	—	—	1	1	1	1	8	8	—	4 800	
S:t Göran	8	7	—	1	1	—	—	1	4	6	2	—	—	1	15	2	45	6	—	—	7 608	
Adolf Fredrik	4	3	—	1	1	—	—	1	—	32	18	2	3	2	4	63	1	194	2	—	507	
Gustav Vasa	2	2	—	—	—	—	—	—	6	19	15	9	—	3	52	—	198	—	—	—	460	
Matteus	2	2	—	—	1	1	—	—	4	9	1	—	1	—	17	—	47	—	—	—	565	
Jakob	2	2	—	—	—	—	—	—	3	—	—	—	—	3	6	—	32	—	—	—	1 400	
Johannes	16	16	—	—	6	—	—	—	81	58	4	3	1	—	153	—	379	—	—	—	6 116	
Engelbrekt	11	10	—	1	1	2	—	—	35	55	9	4	—	1	107	3	303	12	—	—	4 694	
Hedvig Elconora	—	—	—	—	—	—	—	—	—	—	—	—	—	—	—	—	—	—	—	—	—	
Oscar	2	2	—	—	2	—	—	—	1	—	1	—	2	2	5	13	—	74	—	—	294	
Katarina	10	8	—	2	1	—	—	—	23	23	10	2	1	2	62	42	186	119	—	—	2 408	
Sofia	8	5	—	3	8	5	1	—	83	23	1	—	—	—	121	74	258	151	—	—	751	
Maria	4	3	—	1	10	—	—	—	18	10	1	1	—	—	40	2	85	9	—	—	—	
Högalid	5	4	—	1	—	—	—	—	18	—	—	—	—	—	18	—	36	—	—	—	880	
Yttre staden	55	46	6	9	18	—	60	—	1	124	31	10	4	1	3	252	130	514	216	23	1 215	
Hägersten	21	20	—	1	10	—	—	—	54	15	3	1	—	1	84	2	187	5	—	—	1 050	
Brännkyrka	4	2	—	2	5	—	—	—	1	3	—	1	—	1	11	6	29	15	—	—	70	
Vantör	6	5	2	1	—	—	—	—	—	6	2	1	1	—	10	1	37	5	10	—	—	
Enskede	5	5	2	—	2	—	—	—	4	2	2	—	—	—	10	—	24	—	6	—	—	
Skarpnäck	—	—	—	—	—	—	—	—	—	—	—	—	—	—	—	—	—	—	—	—	—	
Farsta	11	7	1	4	—	60	—	—	61	1	2	1	—	—	125	120	198	180	4	—	75	
Bromma	3	3	—	—	1	—	—	—	2	3	—	—	—	—	6	—	14	—	—	—	—	
Västerled	1	—	—	1	—	—	—	—	—	—	—	—	—	1	1	1	11	11	—	—	—	
Essinge	—	—	—	—	—	—	—	—	—	—	—	—	—	—	—	—	—	—	—	—	—	
Spånga	4	4	1	—	—	—	—	1	2	1	1	—	—	—	5	—	14	—	3	—	20	
Hela staden	137	115	6	22	61	9	64	1	3	436	262	63	33	9	24	965	266	2 485	544	23	33 778	

Tab. 127 Produktion, rivningar och nettotillskott av bostadslägenheter 1950—1959
 Production, demolition and net addition of dwellings

Lägenheter Dwellings	1950	1951	1952	1953	1954	1955	1956	1957	1958	1959
Nybyggda Built										
1 rum ¹	280	201	525	962	660	180	73	34	52	39
2 »	6	5	21	4	4	8	5	1	—	—
1 rkv.....	467	511	723	466	530	775	704	910	553	495
2 »	—	6	21	28	22	45	61	56	136	198
3 o. fl. rkv (r) ...	1	—	—	—	—	1	1	—	—	—
1 rk.....	287	364	320	261	216	559	389	482	283	255
2 »	2 500	2 121	2 653	2 668	2 605	2 237	1 694	1 478	932	809
3 »	2 041	1 561	2 395	1 704	1 910	1 833	1 527	2 029	3 239	2 027
4 »	485	698	587	537	661	886	654	712	904	980
5 »	114	168	199	100	179	223	195	419	754	552
6 o. fl. rk.....	30	83	57	76	62	73	77	135	261	183
Summa Total	6 211	5 718	7 501	6 806	6 849	6 820	5 380	6 256	7 114	5 538
Rumseh. Room units	20 327	19 167	24 059	20 653	21 947	22 421	17 888	21 636	28 091	21 496
Ombyggda el. ändr. Altered										
1 rum ¹	2	42	14	1	8	3	—	14	3	1
2 »	—	—	—	1	—	—	—	—	—	—
1 rkv.....	4	3	—	2	4	2	2	10	1	2
2 »	1	—	2	—	3	1	—	7	1	3
3 o. fl. rkv (r) ...	—	—	—	—	1	1	—	—	—	—
1 rk.....	3	—	3	5	2	1	1	8	7	42
2 »	7	6	8	15	12	7	10	20	3	45
3 »	5	8	7	10	15	5	10	9	14	11
4 »	4	7	3	4	7	4	2	11	7	8
5 »	1	—	4	6	8	1	3	6	3	4
6 o. fl. rk.....	3	2	3	4	2	3	7	2	6	2
Summa	30	68	44	48	62	28	35	87	45	118
Rumseheter	109	145	136	184	218	212	166	256	199	351
Rum tillbyggda äldre lägenheter	114	98	86	109	118	110	79	93	82	70
Rivna Pulled down										
1 rum ¹	16	39	22	112	35	51	76	87	182	61
2 »	—	—	2	8	7	5	1	4	3	9
1 rkv.....	1	—	—	1	14	50	14	12	3	64
2 »	1	—	—	2	7	6	8	8	13	1
3 o. fl. rkv (r) ...	—	1	—	—	15	1	2	—	—	3
1 rk.....	17	93	38	82	149	241	181	129	138	436
2 »	20	28	11	84	136	96	100	114	177	262
3 »	23	9	6	41	61	40	46	48	73	63
4 »	19	6	13	16	26	17	10	27	41	33
5 »	9	2	7	11	11	8	10	16	18	9
6 o. fl. rk.....	7	5	7	23	15	17	30	20	20	24
Summa	113	183	106	380	476	532	478	465	668	965
Rumseheter	419	433	328	1 068	1 393	1 344	1 313	1 319	1 794	2 485
Rum avgångna från äldre lägenheter..	1	—	3	—	—	—	1	—	1	—

¹ Inkl. enkelkök.

Tab. 127 (Forts.) Produktion, rivningar och nettotillskott av bostadslägenheter 1950—1959

Lägenheter	1950	1951	1952	1953	1954	1955	1956	1957	1958	1959
Nettotillskott										
<i>Net addition</i>										
1 rum ¹	266	204	517	851	633	132	— 3	— 39	— 127	— 21
2 »	6	5	19	— 3	— 3	3	4	— 3	— 3	— 9
1 rkv	470	514	723	467	520	727	692	908	551	433
2 »	—	6	23	26	18	40	53	55	124	200
3 o. fl. rkv (r)	1	— 1	—	—	— 14	1	— 1	—	—	— 3
1 rk	273	271	285	184	69	319	209	361	152	— 139
2 »	2 487	2 099	2 650	2 599	2 481	2 148	1 604	1 384	758	592
3 »	2 023	1 560	2 396	1 673	1 864	1 798	1 491	1 990	3 180	1 975
4 »	470	699	577	525	642	873	646	696	870	955
5 »	106	166	196	95	176	216	188	409	739	547
6 o. fl. rk	26	80	53	57	49	59	54	117	247	161
Summa	6 128	5 603	7 439	6 474	6 435	6 316	4 937	5 878	6 491	4 691
Rumsenheter	20 017	18 879	23 867	19 769	20 772	21 289	16 741	20 573	26 496	19 362
Rum tillbyggda äldre lägenheter	113	98	83	109	118	110	78	93	81	70

¹ Inkl. enkelök.

Tab. 128 Produktion, rivningar och nettotillskott av bostäder församlingsvis 1955—1959

Production, demolition and net addition of dwellings by parish

Församling <i>Parish</i>	Bostadslägenheter <i>Dwellings</i>					Rumsenheter <i>Room units</i>				
	1955	1956	1957	1958	1959	1955	1956	1957	1958	1959
Nybyggnader¹										
Inre staden <i>Inner city</i>	137	368	284	270	465	323	948	983	956	1 912
Nikolai	—	—	1	—	5	1	—	4	—	23
Klara	1	—	—	—	4	4	—	—	—	13
Kungsholm	—	16	1	20	1	2	36	6	76	4
S:t Göran	60	18	1	—	74	69	60	3	—	279
Adolf Fredrik	1	18	4	56	—	3	65	9	82	—
Gustav Vasa	—	—	2	1	—	—	—	4	4	—
Matteus	—	—	7	3	—	—	—	11	10	—
Jakob	—	—	3	2	—	1	—	8	10	—
Johannes	1	31	1	17	9	3	112	7	70	36
Engelbrekt	18	56	77	6	5	59	179	260	35	23
Hedvig Eleonora	20	12	14	23	32	49	54	66	108	158
Oscar	24	42	58	39	191	86	182	190	203	971
Katarina	1	20	16	10	38	6	52	45	39	105
Sofia	1	2	38	64	101	3	8	119	202	281
Maria	9	1	42	28	—	36	3	144	114	—
Högalid	1	152	19	1	5	1	197	107	3	19

¹ Inkl. ombyggnader, ändringar och tillbyggnader.

Tab. 128 (Forts.) Produktion, rivningar och nettotillskott av bostäder församlingsvis 1955—1959

Församling	Bostadslägenheter					Rumsenheter				
	1955	1956	1957	1958	1959	1955	1956	1957	1958	1959
Yttre staden <i>Outer city</i>	6 711	5 047	6 059	6 889	5 191	22 420	17 185	21 002	27 416	20 005
Hägersten			225	11	212			426	59	797
Brännkyrka	2 681	2 319	839	611	223	8 770	7 789	2 964	1 808	783
Vantör			1 158	2 759	2 290			4 238	11 499	8 542
Enskede	723	399	192	382	247	2 631	1 639	728	1 565	1 189
Skarpnäck			25	12	—			116	23	—
Farsta			1 024	1 716	1 709			3 465	6 615	6 754
Bromma	20	11	34	29	9	158	100	164	133	79
Västerled	24	5	57	2	1	115	51	260	33	15
Essinge	2	—	1	2	3	12	1	11	16	17
Spånga	3 261	2 313	2 504	1 365	497	10 734	7 605	8 630	5 665	1 829
Hela staden <i>Entire city</i>	6 848	5 415	6 343	7 159	5 656	22 743	18 133	21 985	28 372	21 917
Rivningar										
Inre staden	481	415	335	596	713	1 204	1 159	1 000	1 618	1 971
Nikolai	—	41	—	1	11	—	101	—	3	21
Klara	59	42	10	60	34	179	123	27	177	105
Kungsholm	—	85	4	5	1	—	187	7	19	8
S:t Göran	106	26	22	12	15	224	55	41	29	45
Adolf Fredrik	84	26	23	18	63	176	112	80	69	194
Gustav Vasa	49	—	1	195	52	84	—	2	322	198
Matteus	—	—	2	1	17	—	—	6	3	47
Jakob	—	—	2	14	6	—	—	8	3	32
Johannes	2	15	12	80	153	6	27	41	205	379
Engelbrekt	28	110	10	15	107	134	299	78	108	303
Hedvig Eleonora	13	18	32	79	—	41	75	163	296	—
Oscar	28	10	5	36	13	100	69	15	139	74
Katarina	29	2	44	12	62	39	8	116	47	186
Sofia	28	3	83	22	121	59	9	217	45	258
Maria	54	19	47	46	40	158	47	158	118	85
Högalid	1	18	38	—	18	4	47	41	—	36
Yttre staden	51	63	130	72	252	140	155	319	177	514
Hägersten			84	41	84			223	87	187
Brännkyrka	41	47	6	—	11	94	109	17	—	29
Vantör			1	9	10			3	33	37
Enskede	2	3	3	4	10	5	8	5	10	24
Skarpnäck			—	—	—			—	—	—
Farsta			1	3	125			3	8	198
Bromma	—	—	13	5	6	—	—	26	11	14
Västerled	3	6	5	—	1	20	16	12	—	11
Essinge	—	4	—	4	—	—	12	—	7	—
Spånga	5	3	17	6	5	21	10	30	21	14
Hela staden	532	478	465	668	965	1 344	1 314	1 319	1 795	2 485
Nettotillskott										
Inre staden	— 344	— 47	— 51	— 326	— 248	— 881	— 211	— 17	— 662	— 59
Nikolai	—	— 41	— 1	— 1	— 6	— 1	— 101	— 4	— 3	— 2
Klara	— 58	— 42	— 10	— 60	— 30	— 175	— 123	— 27	— 177	— 92
Kungsholm	—	— 69	— 3	— 15	± 0	— 2	— 151	— 1	— 57	— 4
S:t Göran	— 46	— 8	— 21	— 12	— 59	— 155	— 5	— 38	— 29	— 234
Adolf Fredrik	— 83	— 8	— 19	— 38	— 63	— 173	— 47	— 71	— 13	— 194
Gustav Vasa	— 49	—	— 1	— 194	— 52	— 84	—	— 2	— 318	— 198
Matteus	—	—	— 5	— 2	— 17	—	—	— 5	— 7	— 47
Jakob	—	—	— 1	— 12	— 6	— 1	—	± 0	— 28	— 32
Johannes	— 1	— 16	— 11	— 63	— 144	— 3	— 85	— 34	— 135	— 343

Tab. 128 (Forts.) Produktion, rivningar och nettotillskott av bostäder församlingsvis 1955—1959

Församling	Bostadslägenheter					Rumsenheter				
	1955	1956	1957	1958	1959	1955	1956	1957	1958	1959
Engelbrekt	— 10	— 54	67	— 9	— 102	— 75	— 120	182	— 73	— 280
Hedvig Eleonora	7	— 6	— 18	— 56	32	8	— 21	— 97	— 188	158
Oscar	— 4	32	53	3	178	— 14	113	175	64	897
Katarina	— 28	18	— 28	— 2	— 24	— 33	44	— 71	— 8	— 81
Sofia	— 27	— 1	— 45	42	— 20	— 56	— 1	— 98	157	23
Maria	— 45	— 18	— 5	— 18	— 40	— 122	— 44	— 14	— 4	— 85
Högalid	± 0	134	— 19	1	— 13	— 3	150	66	3	— 17
Yttre staden	6 660	4 984	5 929	6 817	4 939	22 280	17 030	20 683	27 239	19 491
Hägersten			141	— 30	128			203	— 28	610
Brännkyrka	2 640	2 272	833	611	212	8 676	7 680	2 947	1 808	754
Vantör			1 157	2 750	2 280			4 235	11 466	8 505
Enskede	721	396	189	378	237	2 626	1 631	723	1 555	1 165
Skarpnäck			25	12	—			116	23	—
Farsta			1 023	1 713	1 584			3 462	6 607	6 556
Bromma	20	11	21	24	3	158	100	138	122	65
Västerled	21	— 1	52	2	± 0	95	35	248	33	4
Essinge	2	— 4	1	— 2	3	12	— 11	11	9	17
Spånga	3 256	2 310	2 487	1 359	492	10 713	7 595	8 600	5 644	1 815
Hela staden	6 316	4 937	5 878	6 491	4 691	21 399	16 819	20 666	26 577	19 432

Tab. 129 Golvyta för tillkomna lokaler i fullbordade byggnadsföretag 1955—1959
Floor space of premises in completed houses

År Year	Nybyggda, m ² Built, sq m				Ombyggda, m ² Altered, sq m				I allt Total
	Butiks-, kontors- o. lager- lokaler <i>Shops, offices and warehouses</i>	Verk- stads- o. fabriks- lokaler <i>Workshops and factories</i>	Lokaler för andra ändamål <i>Other premises</i>	Summa <i>Total</i>	Butiks-, kontors- o. lager- lokaler <i>Shops, offices and warehouses</i>	Verk- stads- o. fabriks- lokaler <i>Workshops and factories</i>	Lokaler för andra ändamål <i>Other premises</i>	Summa <i>Total</i>	
Inre staden <i>Inner city</i>									
1955	38 862	2 420	8 463	49 745	5 467	1 087	901	7 455	57 200
1956	22 324	33 646	25 578	81 548	13 016	333	2 178	15 527	97 075
1957	56 729	6 892	121 962	185 583	11 596	2 785	11 334	25 715	211 298
1958	56 680	17 681	47 018	121 379	6 820	6 628	6 127	19 575	140 954
1959	52 135	46 379	63 227	161 741	407	778	4 713	5 898	167 639
Yttre staden <i>Outer city</i>									
1955	63 523	30 355	60 695	154 573	1 773	2 902	3 434	8 109	162 682
1956	24 372	17 496	61 724	103 592	3 311	220	3 226	6 757	110 349
1957	33 087	19 305	82 085	134 477	362	6 387	3 113	9 862	144 339
1958	32 233	26 324	89 221	147 778	998	2 862	2 655	6 515	154 293
1959	30 659	34 238	74 542	139 439	163	1 594	1 420	3 177	142 616
Hela staden <i>Entire city</i>									
1955	102 385	32 775	69 158	204 318	7 240	3 989	4 335	15 564	219 882
1956	46 696	51 142	87 302	185 140	16 327	553	5 404	22 284	207 424
1957	89 816	26 197	204 047	320 060	11 958	9 172	14 447	35 577	355 637
1958	88 913	44 005	136 239	269 157	7 818	9 490	8 782	26 090	295 247
1959	82 794	80 617	137 769	301 180	570	2 372	6 133	9 075	310 255

Tab. 130 Bostadsproduktionen efter församlingar och stadsdelar 1957—1959

Production of dwellings by parish and town quarter

Församling, stadsdel <i>Parish, town quarter</i>	Bostadslägenheter <i>Dwellings</i>			Rumsenheter <i>Room units</i>		
	1957	1958	1959	1957	1958	1959
Inre staden <i>Inner city</i>	284	270	465	983	956	1 912
Därav tomträttsmark	79	3	7	294	11	24
Nikolai	1	—	5	4	—	23
Klara	—	—	4	—	—	13
Kungsholm	1	20	1	6	76	4
S:t Görän	1	—	74	3	—	279
Adolf Fredrik	4	56	—	9	82	—
Gustav Vasa	2	1	—	4	4	—
Matteus	7	3	—	11	10	—
Jakob	3	2	—	8	10	—
Johannes	1	17	9	7	70	36
Engelbrekt	77	6	5	260	35	23
Hedvig Eleonora	14	23	32	66	108	158
Oscar	58	39	191	190	203	971
Katarina	16	10	38	45	39	105
Sofia	38	64	101	119	202	281
Maria	42	28	—	144	114	—
Högalid	19	1	5	107	3	19
Yttre staden <i>Outer city</i>	6 059	6 889	5 191	21 002	27 416	20 005
Därav tomträttsmark	5 812	6 666	4 706	19 923	26 258	18 136
Hägersten	225	11	212	426	59	797
Därav tomträttsmark	149	—	49	163	1	215
Gröndal	213	—	204	362	—	740
Hägersten	4	4	3	28	24	20
Hägerstensåsen	1	—	—	3	—	—
Liljeholmen	—	—	1	—	—	4
Mälärhöjden	4	7	3	19	34	27
Västberga	3	—	1	14	1	6
Brännkyrka	839	611	223	2 964	1 808	783
Därav tomträttsmark	815	591	190	2 826	1 696	599
Fruängen	796	263	89	2 753	1 106	307
Hagsätra (del av)	—	—	96	—	—	264
Herrängen	9	11	10	49	63	62
Liseberg	—	326	—	—	578	—
Långbro	16	6	6	86	32	36
Långsjö	5	3	2	33	17	12
Solberga	13	—	3	43	2	15
Älvsjö	—	—	4	—	—	20
Örby Slott	—	2	13	—	10	67
Vantör	1 158	2 759	2 290	4 238	11 499	8 542
Därav tomträttsmark	1 094	2 697	2 210	3 973	11 249	8 240
Bandhagen	78	—	—	298	—	—
Hagsätra (del av)	—	606	1 155	—	2 549	4 425
Högdalen	178	249	171	878	1 328	698
Rågsved	827	1 841	823	2 742	7 374	2 753
Stureby	7	22	4	43	79	20
Örby	68	41	137	277	169	646

Anm. Uppgifterna avse till inflyttning färdigställda nya bostäder och till slutbesiktning anmälda ändrade bostäder.

Tab. 130 (Forts.) Bostadsproduktionen efter församlingar och stadsdelar 1957—1959

Församling, stadsdel	Bostadslägenheter			Rumsenheter		
	1957	1958	1959	1957	1958	1959
Enskede	192	382	247	728	1 565	1 189
Därav tomträttsmark	192	380	247	728	1 556	1 189
Enskede Gärd	—	—	—	—	3	2
Gamla Enskede	1	—	—	3	—	1
Johanneshov	—	2	—	—	9	—
Östberga	191	380	247	725	1 553	1 186
Skarpnäck	25	12	—	116	23	—
Därav tomträttsmark	25	12	—	116	23	—
Björkhagen	2	—	—	6	—	—
Hammarbyhöjden	—	9	—	—	10	—
Kärntorp	2	—	—	8	—	—
Skarpnäck	21	3	—	102	13	—
Farsta	1 024	1 716	1 709	3 465	6 615	6 754
Därav tomträttsmark	1 009	1 698	1 535	3 418	6 545	6 168
Farsta	529	1 494	1 452	1 925	5 701	5 722
Farsta Gärd	—	180	31	—	692	121
Gubbängen	2	—	—	8	—	—
Hökarängen	—	1	—	—	3	—
Larsboda	479	23	52	1 476	146	324
Sköndal	14	18	174	54	70	586
Svedmyra	—	—	—	—	3	—
Tallkrogen	—	—	—	2	—	1
Bromma	34	29	9	164	133	79
Därav tomträttsmark	5	7	—	42	35	15
Blackeberg (del av)	2	4	—	6	18	—
Bromma Kyrka	9	8	9	67	66	64
Bällsta	—	14	—	—	33	1
Eneby	—	—	—	4	1	—
Mariehäll	18	—	—	51	—	—
Norra Ängby	—	3	—	9	11	12
Riksby	3	—	—	10	—	—
Södra Ängby	1	—	—	13	4	2
Ulvunda Ind.-omr.	1	—	—	4	—	—
Västerled	57	2	1	260	33	15
Därav tomträttsmark	7	—	—	59	16	5
Alvik	—	—	—	—	4	—
Höglandet	3	1	1	23	6	10
Nockeby	—	1	—	5	12	—
Nockebyhov	—	—	—	1	1	2
Olovslund	—	—	—	8	1	1
Smedslätten	2	—	—	5	1	—
Stora Mossen	4	—	—	25	—	1
Ulvunda	47	—	—	176	—	—
Ålsten	1	—	—	9	7	—
Äppelviken	—	—	—	8	1	1
Essinge	1	2	3	11	16	17
Därav tomträttsmark	—	—	—	—	—	—
Lilla Essingen	—	1	—	—	6	—
Stora Essingen	1	1	3	11	10	17

Tab. 130 (Forts.) Bostadsproduktionen efter församlingar och stadsdelar 1957—1959

Församling, stadsdel	Bodstadslägenheter			Rumsenheter		
	1957	1958	1959	1957	1958	1959
Spånga	2 504	1 365	497	8 630	5 665	1 829
Därav tomträttsmark	2 516	1 281	475	8 598	5 137	1 705
Blackeberg (del av)	—	—	142	—	—	201
Bromsten	4	—	4	20	2	24
Flysta	6	4	4	32	29	22
Grimsta	180	360	—	594	1 310	—
Hässelby Gård	444	340	6	1 788	1 155	39
Hässelby Strand	1 741	300	70	5 530	1 267	266
Hässelby Villastad	4	58	7	24	391	36
Nälsta	1	79	100	6	320	352
Räcksta	—	108	81	—	486	355
Solhem	7	6	4	57	42	25
Sundby	6	15	4	42	57	22
Vinsta	—	1	1	—	6	7
Vällingby	111	94	74	537	600	480
Hela staden <i>Entire city</i>	6 343	7 159	5 656	21 985	28 372	21 917
Därav tomträttsmark	5 891	6 669	4 713	20 217	26 269	18 160

Tab. 131 Småstugor uppförda med stadens medverkan 1928—1959
Small private homes built with municipal support

Församling, stadsdel <i>Parish, town quarter</i>	1 rk	2 rk	3 rk	4 rk	5 o. fl. rk	S:a <i>Total</i>	Till- byggda rum ¹
Nybyggda 1959							
Hägersten	—	—	—	—	—	—	3
Mälärhöjden	—	—	—	—	—	—	2
Västberga	—	—	—	—	—	—	1
Brännkyrka	—	—	—	1	—	1	5
Långbro	—	—	—	—	—	—	3
Långsjö	—	—	—	—	—	—	2
Solberga	—	—	—	1	—	1	—
Vantör	—	—	1	—	51	52	—
Högdalen	—	—	1	—	8	9	—
Örby	—	—	—	—	43	43	—
Enskede	—	—	—	—	—	—	2
Enskede Gård	—	—	—	—	—	—	2
Farsta	—	—	—	—	52	52	1
Larsboda	—	—	—	—	52	52	—
Tallkrogen	—	—	—	—	—	—	1
Bromma	—	—	—	—	—	—	13
Bällsta	—	—	—	—	—	—	1
Norra Ängby	—	—	—	—	—	—	12
Västerled	—	—	—	—	—	—	2
Nockebyhov	—	—	—	—	—	—	2
Spånga	—	—	—	—	8	8	—
Hässelby Gård	—	—	—	—	6	6	—
Hässelby Villastad	—	—	—	—	2	2	—
Yttre staden	—	—	1	1	111	113	26

¹ Rum som tillbyggs efter husens färdigställande.

Tab. 131 (Forts.) Småstugor uppförda med stadens medverkan 1928—1959

Församling, stadsdel	1 rk	2 rk	3 rk	4 rk	5 o. fl. rk	S:a	Till- byggda rum
Tillkomna i allt 1928—1959	261	928	4 434	1 275	784	7 682	444
Söderort (Hägersten, Brännkyrka, Vantör, Enskede, Skarpnäck, Farsta)	130	455	2 899	833	373	4 690	217
Aspudden	—	—	2	2	—	4	—
Bandhagen	—	—	25	49	—	74	—
Enskede Gärd	2	9	61	25	2	99	8
Enskededalen	—	1	—	3	—	4	—
Enskedefältet	89	189	111	21	—	410	80
Gamla Enskede	—	5	138	35	4	182	1
Gubbängen	2	—	108	23	—	133	15
Herrängen	—	—	230	68	2	300	—
Högdalen	—	—	12	—	138	150	—
Hökarängen	—	—	12	1	—	13	3
Larsboda	—	—	—	—	75	75	—
Liseberg	—	—	7	2	6	15	—
Långbro	—	—	420	51	10	481	24
Långsjö	—	—	134	61	5	200	3
Mälärhöjden	—	—	76	13	6	95	4
Pungpinan	35	35	60	—	—	130	17
Skarpnäck	—	—	87	242	51	380	—
Sköndal	—	—	219	52	—	271	—
Solberga	—	1	48	6	—	55	3
Stureby	—	—	—	6	—	6	—
Svedmyra	2	46	220	58	—	326	4
Tallkrogen	—	169	707	51	18	945	41
Västberga	—	—	216	14	13	243	14
Örby	—	—	5	50	43	98	—
Örby Slott	—	—	1	—	—	1	—
Bromma	84	444	1 205	335	44	2 112	199
Blackeberg (del av)	—	—	—	—	—	—	2
Bällsta	—	1	205	5	7	218	3
Eneby	—	1	225	29	4	259	21
Norra Ängby	35	362	701	278	10	1 386	140
Riksby	—	—	—	4	—	4	—
Södra Ängby	—	—	29	—	—	29	3
Åkeshov	49	80	45	19	23	216	30
Västerled	47	29	140	8	1	225	28
Nockebyhov	—	—	—	—	—	—	4
Olovslund	47	29	93	7	—	176	17
Ulvunda	—	—	7	—	—	7	—
Ålsten	—	—	40	1	1	42	4
Äppelviken	—	—	—	—	—	—	3
Spånga	—	—	190	99	366	655	—
Hasselby Gärd	—	—	14	—	310	324	—
Hasselby Villastad	—	—	—	—	2	2	—
Räcksta	—	—	176	73	—	249	—
Vällingby	—	—	—	26	54	80	—

Tab. 132 Bostäder under nybyggnad kvartalsvis 1956—1960
Buildings under production by quarter

	Inre staden <i>Inner city</i>				Yttre staden <i>Outer city</i>				Hela staden <i>Entire city</i>			
	1/1	1/4	1/7	1/10	1/1	1/4	1/7	1/10	1/1	1/4	1/7	1/10
Lägenheter <i>Dwellings</i>												
1956.....	447	470	251	330	7 896	6 656	8 182	7 881	8 343	7 126	8 433	8 211
1957.....	350	342	443	377	8 329	7 004	7 434	8 888	8 679	7 346	7 877	9 265
1958.....	543	575	696	677	8 875	7 865	7 775	7 944	9 418	8 440	8 471	8 621
1959.....	581	663	779	1 132	6 915	5 915	6 363	7 391	7 496	6 578	7 142	8 523
1960.....	1 000	1 123	1 554	1 731	6 486	5 668	4 530	3 770	7 486	6 791	6 084	5 501
Rumsenheter <i>Room units</i>												
1956.....	1 180	1 229	900	1 157	25 798	21 704	26 171	26 079	26 978	22 933	27 071	27 236
1957.....	1 284	1 245	1 475	1 300	28 679	24 763	27 550	33 962	29 963	26 008	29 025	35 262
1958.....	2 226	2 347	2 735	2 630	34 672	30 637	30 182	30 925	36 898	32 984	32 917	33 555
1959.....	2 371	2 694	2 974	3 027	26 253	22 731	25 093	29 151	28 624	25 425	28 067	32 178
1960.....	2 444	2 794	4 393	5 083	25 799	22 577	18 473	15 840	28 243	25 371	22 866	20 923

Anm. Redovisningen avser enbart pågående nybyggnad av bostäder utan medräkning av ombyggnader eller ändringar i redan uppförda hus.

Tab. 133 Verksamheten vid bostadsförmedlingen 1958 och 1959
Housing exchange

	Antal lägenheter <i>Number of dwellings</i>							Summa <i>Total</i>	
	1 rum		2 o. fl. rum ²	1 rk	2 rk	3 rk	4 o. fl. rk	1959	1958
	utan	med ¹							
	kokanordning								
Förmedlade läg. <i>Units exchanged</i>	91	1 319	175	2 266	2 983	3 251	1 727	11 812	12 521
Fördelning efter hyresvärd:									
Enskild	32	648	84	1 412	1 370	1 322	833	5 701	5 378
Bostadsrättsförening	—	99	11	182	240	344	324	1 200	1 990
Stockholms stad	56	31	5	149	63	20	16	340	308
Därav reservbostäder	—	—	—	—	—	—	—	—	7
Privata eller offentliga bostadssociala företag	3	541	75	523	1 310	1 565	554	4 571	4 834
Därav halvpermanenta bostäder	—	89	—	87	2	—	1	179	332
Staten	—	—	—	—	—	—	—	—	11
Fördelning efter stadsdel:									
Norrmalm och Vasastaden	15	102	11	218	113	35	20	514	491
Kungsholmen	5	96	23	226	109	36	31	526	480
Östermalm	5	56	29	74	83	49	180	476	195
Södermalm	59	240	17	536	197	37	33	1 119	1 077
Brännkyrka	6	152	6	333	418	178	36	1 129	1 457
Enskede	1	437	70	642	1 504	2 378	1 098	6 130	5 980
Bromma-Västerled	—	58	6	117	139	57	34	411	474
Spånga	—	170	11	83	305	296	161	1 026	1 795
Utom staden	—	8	2	37	115	185	134	481	572

¹ Här ingå även enkelkök. — ² Därav 2 lägenheter utan kokanordning.

Tab. 134 Sökande vid bostadsförmedlingen ^{31/12} 1957—^{31/12} 1959
Applicants at housing exchange

Sökandekategori	Tillkomna bostadssökande		Kvarstående bostadssökande			
	1958	1959	^{31/12} 1957	Ökning under året		^{31/12} 1959
				1958	1959	
Sökande på grund av giftermål, i allt	2 439	2 762	18 200	-2 380	-1 180	14 640
Sökande utan egen lägenhet	2 059	2 045	13 810	-1 830	-1 200	10 780
2 o. fl. vuxna utan barn	1 723	1 633	9 620	-1 220	- 840	7 560
2 o. fl. » med »	336	412	4 190	- 610	- 360	3 220
Sökande med egen lägenhet	380	717	4 390	- 550	20	3 860
2 o. fl. vuxna utan barn	291	412	2 010	- 140	- 110	1 760
2 o. fl. » med »	89	305	2 380	- 410	130	2 100
Övriga sökande	19 171	21 460	90 320	- 610	- 410	89 300
Sökande utan egen lägenhet	9 838	10 717	44 830	- 360	- 190	44 280
Enpersonshushåll	7 018	8 379	31 170	- 330	440	31 280
Därav kvinnor	3 257	3 957	14 370	- 350	310	14 330
Ensamstående med barn	526	558	2 330	50	- 200	2 180
Därav kvinnor	470	491	2 000	100	- 190	1 910
2 o. fl. vuxna utan barn	1 511	1 209	5 980	360	- 30	6 310
Därav gifta	403	332	2 190	- 150	- 150	1 890
2 o. fl. vuxna med barn	783	571	5 350	- 440	- 400	4 510
Därav gifta	604	452	4 320	- 390	- 620	3 310
Sökande med egen lägenhet	9 333	10 743	45 490	- 250	- 220	45 020
Enpersonshushåll	1 679	2 271	7 860	210	230	8 300
Därav kvinnor	1 052	1 513	5 350	20	210	5 580
Ensamstående med barn	548	624	2 210	220	40	2 470
Därav kvinnor	537	610	1 940	270	60	2 270
2 o. fl. vuxna utan barn	2 361	2 563	11 920	- 280	40	11 680
Därav gifta	1 880	2 084	9 410	- 200	- 10	9 200
2 o. fl. vuxna med barn	4 745	5 285	23 500	- 400	- 530	22 570
Därav gifta	4 409	4 980	22 300	- 440	- 520	21 340
Totalantal bostadssökande	21 610	24 222	108 520	-2 990	-1 590	103 940

Anm. Uppgifterna om bostadskön äro sammanställda på grundval av ^{1/10}-sampling av primärmaterialiet. — Med barn avses hushållsmedlemmar under 16 år.

Tab. 135 Till inflyttning färdigställda bostäder i nya hus efter byggnadsföretagare 1958 och 1959
Dwellings in new houses by building contractor

Byggherre Contractor	Lägenhetstyp Dwelling type									Summa Total
	1 o. fl. rum utan kokvrå	1 o. fl. rum med kokvrå	1 rum o. kök	2 rum o. kök	3 rum och kök		4 rum och kök		5 o. fl. rum och kök	
					1 el. fl. rum mindre än 9 m ²	inget rum mindre än 9 m ²	1 el. fl. rum mindre än 9 m ²	inget rum mindre än 9 m ²		
Staten <i>The state</i>	—	—	—	—	—	—	—	—	—	—
Kommun, allmännyttigt företag <i>Municipality etc.</i>	—	450	134	403	178	606	69	296	84	2 220
Kooperativt företag <i>Co-operative enterprise</i>	5	66	38	158	2	334	11	98	187	899
Arbetsgivare <i>Employer</i>	28	—	—	1	—	5	—	—	—	34
Egnahemsbyggare <i>Builders of own homes</i>	—	—	—	1	1	7	40	18	210	277
Annan <i>Others</i>	6	177	83	246	114	780	166	282	254	2 108
Summa <i>Total</i> 1959	39	693	255	809	295	1 732	286	694	735	5 538
1958	52	696	283	928	297	2 942	177	730	1 012	7 117

Tab. 136 Brand- och ambulansväsen 1956—1959

Fire and ambulance service

	1956	1957	1958	1959
Eldsvådor m. m. <i>Fires</i>				
Alarmeringar <i>Alarms</i>	2 433	2 225	2 208	3 471
Därav:				
genom brandskåp o. d.	685	650	646	730
genom telefon	1 737	1 569	1 546	2 731
övriga	11	6	16	10
Brandskåp <i>Fire-alarm boxes</i>	1 116	1 140	1 161	1 181
Orsaker till brand och utryckning				
Gnistor, bränder och flammor	68	45	34	46
Låga	120	70	50	86
Elektriska fenomen	217	133	78	103
Mekanisk gnistbildning	6	3	2	5
Överhettning	208	154	137	138
Explosion	20	16	13	14
Självantändning	24	8	4	32
Glödande eller heta ämnen, smältmassa	38	27	14	9
Tobaksrökning	103	70	43	53
Soteld	108	76	81	62
Medel för uppgörande av eld	68	40	42	51
Luftfartyg eller därifrån nedfallande föremål	—	—	—	5
Anlagd eld	30	48	23	46
Obekant	486	613	694	1 790
Undersökning	201	204	274	219
Alarm av oförstånd eller misstag	221	232	250	311
Alarm av okynne	468	422	404	406
Beredskap vid flygplanslandning m. m.	3	7	3	3
Utryckning för att avlägsna brandorsak	44	57	62	92
Ambulansbilar <i>Ambulance cars</i>				
Antal <i>Number</i>	124	124	124	124
Utryckning <i>Turning outs</i>	50 522	49 314	49 656	50 431
Anledningar till utryckning				
olycksfall	6 280	6 254	6 130	5 990
sjukdomsfall	43 047	41 884	42 404	43 242
falskt alarm	57	41	38	47
ambulansen ej utnyttjad	1 138	1 135	1 084	1 152
Använd tid				
absolut, timmar	38 277	38 088	39 002	38 344
i medeltal per utryckning, min.	45	46	47	46
Djurtransportbilar <i>Animal transport cars</i>				
Antal <i>Number</i>	2	2	2	2
Transporter <i>Transports</i>	77	49	62	48
Tillryggalagd väglängd, km				
absolut	2 193.0	1 124.1	1 411.7	1 257.6
i medeltal per transport	28.5	22.9	22.8	26.2
1 Därav en katastrofambulans.				

Tab. 137 Lagfarter och tomträttsupplåtelser 1955—1959

Legal ratifications and site leaseholdership rights

	Antal beviljade lagfarter på grund av <i>Number of legal ratifications based on</i>				Antal tomträtter <i>Number of site leaseholdership rights</i>			Årlig tomträttsavgäld bestämd vid första upplåtelsen, kr i medeltal	Saluvärde, 1 000 kr, av lagfaren fast egendom vid	
	köp <i>purchase</i>	arv eller giftorätt <i>inheritance or marriage</i>	annat fång <i>other legal acquirements</i>	Summa <i>Total</i>	Nya <i>New</i>	Överlättna <i>Transferred</i>	Upphörda <i>Discontinued</i>		frivillig försäljning	exekutiv försäljning
1955	1 186	319	130	1 635	234	752	11	8 180	355 041.4	1 163.4
1956	1 021	421	127	1 569	467	795	3	3 437	301 115.7	1 626.6
1957	839	362	91	1 292	304	737	4	6 289	228 451.8	613.5
1958	927	435	128	1 490	693	866	66	3 161	252 255.3	1 537.6
1959	912	479	168	1 559	157	978	4	17 550	234 671.6	1 675.5

Tab. 138 Inteckningar i fast egendom och tomträtt 1955—1959

Mortgages in real estate and site leaseholdership rights

	Inteckningar i fast egendom <i>Mortgages in real estate</i>				Inteckningar i tomträtt <i>Mortgages in site leaseholdership rights</i>			
	Beviljade <i>Granted</i>		Dödade <i>Cancelled</i>		Beviljade <i>Granted</i>		Dödade <i>Cancelled</i>	
	Antal <i>Number</i>	1 000 kr	Antal <i>Number</i>	1 000 kr	Antal <i>Number</i>	1 000 kr	Antal <i>Number</i>	1 000 kr
1955	3 410	125 330.5	983	9 209.5	2 482	287 903.3	197	49 630.2
1956	3 369	127 491.2	502	7 487.5	2 464	212 510.3	80	8 631.6
1957	3 533	139 361.8	569	14 032.4	2 191	312 744.5	89	30 647.8
1958	3 810	163 816.2	836	10 743.6	3 642	321 061.4	382	31 323.5
1959	3 849	229 234.7	350	10 738.8	2 613	266 553.7	102	10 334.2

Tab. 139 Inteckningar i järnväg och fartyg samt förlagsinteckningar 1955—1959

Mortgages in railways and ships. Registered securities for loan of working capital

	Inteckningar i järnväg <i>Mortgages in railways</i>				Inteckningar i fartyg ¹ <i>Mortgages in ships</i>				Förlagsinteckningar <i>Registered securities for loan of working capital</i>			
	Beviljade <i>Granted</i>		Dödade <i>Cancelled</i>		Beviljade <i>Granted</i>		Dödade <i>Cancelled</i>		Beviljade <i>Granted</i>		Dödade <i>Cancelled</i>	
	Antal <i>Number</i>	1 000 kr	Antal <i>Number</i>	1 000 kr	Antal <i>Number</i>	1 000 kr	Antal <i>Number</i>	1 000 kr	Antal <i>Number</i>	1 000 kr	Antal <i>Number</i>	1 000 kr
1955	11	1 052.8	1	52.8	615	122 942.4	278	33 765.0	387	26 611.2	156	7 814.7
1956	1	54.4	9	1 204.4	690	146 141.1	183	30 038.8	330	75 147.0	194	24 094.0
1957	—	—	—	—	882	207 666.0	227	40 529.3	490	48 519.0	194	12 590.0
1958	—	—	1	1 000.0	1 010	305 273.6	310	68 021.0	428	38 513.7	161	8 219.9
1959	—	—	100	7 676.4	703	142 175.5	270	59 837.4	438	45 755.7	138	17 864.4

¹ Dessutom $\frac{1}{2}$ — $\frac{31}{12}$ 1956 72 beviljade inteckningar i luftfartyg om 1 968 000 kr, 1957 72 d:o om 5 374 350 kr, 1958 79 d:o om 8 667 850 kr och 1959 51 d:o om 4 852 000 kr samt 1957 4 dödade inteckningar i luftfartyg om 350 000 kr, 1958 48 d:o om 3 500 000 kr och 1959 29 d:o om 2 898 000 kr.

Tab. 140 Omsättningen på fondbörsen månadsvis 1954—1959, 1 000-tal kronor
Turnover on Stockholm Stock Exchange

	1954	1955	1956	1957	1958	1959
Januari.....	26 272.3	30 146.1	21 098.7	34 003.2	29 622.2	28 428.0
Februari.....	28 261.5	25 074.7	29 979.0	24 765.7	28 382.8	55 474.9
Mars.....	35 914.8	35 654.9	24 584.3	36 835.6	34 297.6	31 785.7
April.....	24 038.9	27 991.2	20 258.8	30 386.5	25 487.5	42 492.6
Maj.....	33 960.7	18 531.7	28 839.4	35 724.4	33 225.6	56 060.6
Juni ¹	23 321.3	16 799.1	23 413.8	29 223.7	34 475.7	42 729.5
Juli ¹	22 894.9	13 463.6	19 638.0	24 044.5	33 618.1	40 298.5
Augusti ¹	24 181.8	13 007.6	20 305.9	19 975.7	24 580.6	32 027.7
September.....	21 406.6	25 309.6	31 642.9	23 774.7	35 866.5	41 306.4
Oktober.....	30 812.4	18 413.1	23 547.4	26 023.9	43 993.4	45 513.0
November.....	27 771.1	18 942.7	25 137.5	26 621.9	28 366.1	39 310.5
December.....	26 194.2	17 067.0	17 242.2	24 285.4	28 395.5	40 367.5
Summa Total	325 030.5	260 401.3	285 687.9	335 665.2	380 311.6	495 794.9
Kurslista A ²	240 478.7	188 883.5	160 389.6	220 252.4	261 025.7	357 868.4
Kurslista O: I och O: II ³	84 551.8	71 517.8	125 298.3	115 412.8	119 285.9	137 926.5

Anm. Börsförhandlingar äga rum varje helgfri dag (jfr not 1).

¹ Börsen stängd lördagar $\frac{1}{6}$ — $\frac{31}{6}$. — ² Aktier. Alla aktier äro fr. o. m. 1955 sammanförda till en lista, benämnd A och noteras varje dag. — ³ Obligationer. O: I-listans obligationer noteras varje dag, O: II-listans obligationer tisdagar och fredagar.

Tab. 141 Sparbanksrörelsen. Omsättningen i de enskilda sparbankerna jänte insättare och deras medel 1955—1959

Local savings banks. Turnover, number of depositors, depositors' funds

	1959			Summa Total 1958	Summa Total 1957	Summa Total 1956	Summa Total 1955
	Stock- holms sparbank	Länsspar- banken Stock- holm	Summa Total				
Antal insättare <i>Number of depositors</i>							
Tillkomna under året <i>Accounts opened</i> <i>during year</i>	40 114	13 510	53 624	59 013	59 098	54 029	74 758
Avgångna under året <i>Accounts closed</i> <i>during year</i>							
genom uttag av behållning.....	23 144	5 207	28 351	36 073	24 804	22 009	20 023
till följd av överföring till icke ränte- räknade medel (preskription)....	2 167	—	2 167	1 998	1 745	4 232	1 816
Kvarstående vid årets slut.....	592 268	169 697	761 965	738 859	717 917	685 368	657 580
Insättarnas medel <i>Deposits</i>							
Insättningar under året <i>Deposits during year</i>							
Antal poster.....	1 070 728	146 852	1 217 580	1 200 196	1 180 361	1 078 960	1 037 744
Belopp, 1 000 kr.....	323 275.8	191 218.3	514 494.1	³ 483 564.8	488 004.4	359 934.9	317 065.2
Gottgjorda räntor, 1 000 kr <i>Interest due</i>	45 520.9	12 376.5	57 897.4	55 915.7	51 170.9	42 658.4	35 861.0
Uttagningar under året <i>Withdrawals</i>							
Antal poster.....	497 043	91 006	588 049	538 463	502 909	429 591	402 112
Belopp, 1 000 kr.....	309 984.6	⁴ 181 448.8	⁴ 491 433.4	461 219.0	² 446 114.1	¹ 304 754.7	269 499.8
Överföring till icke ränteräknade medel (preskription), 1 000 kr <i>Prescription..</i>	22.8	—	22.8	21.6	22.3	42.3	31.9
Behållning vid årets slut <i>Balance at end</i> <i>of year</i>							
Summa, 1 000 kr.....	1 081 140.4	295 340.4	1 376 480.8	1 295 545.5	1 217 305.6	1 124 266.7	1 026 470.4
Per insättare, kr.....	1 825.42	1 740.40	1 806.49	1 753.44	1 695.61	1 640.38	1 560.98

Anm. Avser hela bankrörelsen.

¹ Dessutom 13 647 kr checkräkning med kredit. — ² D:o 30 586 kr. — ³ D:o 13 992 kr. — ⁴ D:o 492 kr.

Tab. 142 Sparkasserörelsen. Omsättningen 1958 och 1959
Savings banks. Turnover

	Antal banker med sparkasserörelse vid årets slut Number of banks at end of year	Insättarnas medel, 1 000-tal kronor Deposits						Räntefot å sparkasseräkning under året, procent Rate of interest (savings account)
		Behållning vid årets början ¹ Balance at beginning of year	Insättningar under året Deposits	Upp- plupna räntor under året ¹ Interest due	Uttag- ningar under året Withdrawals	Behåll- ning vid årets slut ¹ Balance at end of year	För- ändring i insättarnas behållning ¹ Change	
Enskilda sparbanker Local savings banks . . .	2	1 292 240.6	399 752.0	57 802.6	378 520.4	1 371 274.8	+ 79 034.2	4 ¹ / ₄ , 4 ¹ / ₂ , 4 ³ / ₄
Postsparbanken Post- Office Savings Bank	1	.	529 477.0	.	541 303.8	.	.	4 ¹ / ₄
Affärsbanker Commer- cial banks	11	446 064.7	679 767.4	18 510.3	677 715.6	466 626.8	+ 20 562.1	4, 4 ¹ / ₂
Summa Total 1959	14	1 738 305.3	1 608 996.4	76 312.9	1 597 539.8	1 837 901.6	+ 99 596.3	
Därav premiespar- konto ¹		88 443.3	—	3 945.8	986.0	91 403.1	+ 2 959.8	2 4 ¹ / ₂
1958	14	1 639 328.4	1 529 443.9	74 268.0	1 498 227.3	1 738 305.3	+ 98 976.9	
Därav premiespar- konto ¹		87 255.9	—	4 002.2	2 814.8	88 443.3	+ 1 187.4	4 ¹ / ₂ , 5

Anm. Tabellen avser sparkasserörelsen vid resp. bankers stockholmskontor med undantag för Länssparbanken Stockholm, vars hela sparkasserörelse, även den som bedrivits utom Stockholm, medräknats.

¹ Här ingå ej siffror från postsparbanken. — ² Dessutom 20 % premie på sparad belopp under 1955 och 15 % under 1956 om beloppet är inestående vid 1960 års utgång.

Tab. 143 Enskilda sparbankernas ställning i 1 000-tal kronor vid slutet av 1955—1959
Balance of the local savings banks at end of year

	1959			1958	1957	1956	1955
	Stock- holms sparbank	Länsspar- banken Stockholm	Summa Total				
Tillgångar Assets	1 123 726.7	311 577.6	1 435 304.3	1 352 015.5	1 264 503.4	1 169 797.3	1 071 142.4
Fastigheter	20 022.0	9 490.5	29 512.5	25 614.6	22 490.6	10 727.8	9 977.4
Inventarier	1 171.7	787.8	1 959.5	1 446.1	1 410.0	1 376.7	895.1
Kassabehållning	3 395.0	1 807.4	5 202.4	5 535.1	5 826.3	4 758.0	3 845.1
Aktier, statspapper och räntebärande obligationer	123 086.4	32 795.5	155 881.9	144 619.3	133 623.5	122 799.6	107 753.6
I andra bankinrättningar inestående	3 394.3	363.5	3 757.8	8 327.0	10 056.1	12 677.7	8 476.1
Utestående lån hos kommuner och samfälligheter hos enskilda mot säkerhet av in-teckning i fast egendom	142 268.8	41 898.2	184 167.0	192 560.9	193 028.1	168 746.6	149 433.0
mot borgen eller annan säkerhet	771 881.2	207 683.5	979 564.7	905 107.1	832 959.6	776 859.8	719 139.5
Upplupna ej inbetalda räntor	44 760.8	12 145.1	56 905.9	51 422.0	47 235.1	49 719.4	51 597.5
Diverse räkningar	13 239.8	3 936.8	17 176.6	16 426.0	16 191.6	11 910.2	10 294.7
Skulder Liabilities	506.7	669.3	1 176.0	957.4	1 682.5	10 221.5	9 730.4
Till insättarna	1 123 726.7	311 577.6	1 435 304.3	1 352 015.5	1 264 503.4	1 169 797.3	1 071 142.4
Icke ränteräkn. (preskriberade) medel	1 081 140.4	295 340.4	1 376 480.8	1 295 545.5	1 217 305.6	1 124 266.7	1 026 470.4
Postväxlar	597.5	—	597.5	593.5	594.7	601.3	630.2
Reservfond	3 397.6	2 769.1	6 166.7	3 883.6	2 756.4	2 143.2	
Övriga fonder	33 679.2	9 750.0	43 429.2	40 938.4	39 890.8	39 554.0	35 580.8
Diverse räkningar	—	—	—	371.3	355.0	330.1	381.3
	4 912.0	2 371.1	8 630.1	10 683.2	3 600.9	2 902.0	8 079.7

Anm. Avser hela bankrörelsen.

¹ Därav tillfällig upplåning 4 700 000 kr. — ² D:o 2 500 000 kr.

Tab. 144 Sparkasserörelsen. Insättare vid de enskilda sparbankerna efter deras behållning vid slutet av 1945—1955

Savings banks. Depositors at local savings banks by balance at end of year

	1955			Summa	Summa
	Stockholms sparbank	Länssparbanken Stockholm	Summa Total	Total 1950	Total 1945
Insättare <i>Depositors</i>	520 458	137 122	657 580	515 946	446 941
T. o. m. 100 kr	276 869	71 746	348 615	290 341	266 271
100— 500 »	76 895	24 352	101 247	86 222	67 699
500— 1 000 »	32 657	8 927	41 584	33 276	24 622
1 000— 5 000 »	89 156	21 263	110 419	67 988	58 231
5 000—10 000 »	22 963	5 599	28 562	20 735	17 500
10 000—20 000 »	15 346	3 321	18 667	11 890	9 308
20 000—30 000 »	4 328	1 004	5 332	3 631	2 371
30 000—40 000 »	1 015	377	1 392	1 359	} 939
40 000—50 000 »	677	203	880	228	
över 50 000 »	552	330	882	276	
Behållning, 1 000-tal kr <i>Balance</i>	811 790.1	214 680.3	1 026 470.4	699 466.3	515 240.7
T. o. m. 100 kr	4 860.8	1 764.9	6 625.7	5 694.5	5 500.1
100— 500 »	17 975.7	5 762.2	23 737.9	20 887.3	17 582.2
500— 1 000 »	22 155.4	6 446.3	28 601.7	23 488.9	20 352.6
1 000— 5 000 »	188 053.5	45 233.2	233 286.7	162 848.6	139 096.7
5 000—10 000 »	161 265.3	39 057.0	200 322.3	151 119.9	120 638.8
10 000—20 000 »	209 802.9	45 449.1	255 252.0	168 551.8	124 298.1
20 000—30 000 »	104 387.5	24 232.1	128 619.6	91 018.7	57 162.1
30 000—40 000 »	34 236.9	12 913.8	47 150.7	49 917.3	} 30 610.1
40 000—50 000 »	29 335.8	8 992.5	38 328.3	9 883.0	
över 50 000 »	39 716.3	24 829.2	64 545.5	16 056.3	

Anm. Sparbanksstatistiken innehåller endast vart femte år en fördelning av insättarna efter behållningens storlek.

Tab. 145 Inlåningen hos de privata bankernas stockholmskontor 1955—1959

Deposits at the Stockholm branch offices of the local banks

	1955	1956	1957	1958	1959
Inlåning, milj. kr <i>Deposits</i>	4 424.4	4 523.4	4 968.0	5 747.9	6 771.0
Depositions- och kapitalräkning <i>Deposits</i>	2 865.5	2 845.2	} 3 692.3	} 4 398.2	} 5 254.8
Sparkasseräkning <i>Deposits in savings accounts</i>	380.0	415.3			
Checkräkning m. m. <i>Sight deposits</i>	1 178.9	1 262.9	1 275.7	1 349.7	1 516.2

Anm. Här meddelade siffror avvika från motsvarande siffror i Tab. 142.

Tab. 146 Växelprotester månadsvis 1955—1959

Protested bills

	Accepterade o. egna växlar		Trattor		I allt Total	
	Antal	Belopp, kr	Antal	Belopp, kr	Antal Number	Belopp, kr Amount
Januari	507	714 865	15	13 185	522	728 050
Februari	456	691 370	14	21 284	470	712 654
Mars	508	721 355	6	2 694	514	724 049
April	556	723 801	12	7 646	568	731 447
Maj	575	1 035 854	15	6 090	590	1 041 944
Juni	564	798 379	17	56 932	581	855 311
Juli	632	794 770	12	47 508	644	842 278
Augusti	624	797 545	11	1 345	635	798 890
September	610	750 008	16	23 354	626	773 362
Oktober	560	855 693	22	32 676	582	888 369
November	544	798 372	19	11 688	563	810 060
December	566	772 141	16	8 962	582	781 103
S:a Total 1959	6 702	9 454 153	175	¹ 233 364	6 877	9 687 517
1958	6 081	12 182 886	160	² 255 533	6 241	12 438 419
1957	5 667	12 453 396	153	³ 385 194	5 820	12 838 590
1956	6 549	13 316 508	171	⁴ 524 005	6 720	13 840 513
1955	6 865	13 142 694	125	⁵ 429 161	6 990	13 571 855

¹ Dessutom £ 455.17.0, \$ 1 726.30, 22 732.09 tyska mark, 22 203 belgiska francs, 43 300 francs, 5 889.35 holländska floriner och 11 098 084 italienska lire. — ² Dessutom £ 2 188.13.2, \$ 500, 22 381.10 tyska mark, 72 546 belgiska francs, 2 858 525 italienska lire, 3 702.76 holländska floriner, 1 552.70 danska kronor och 245 norska kronor. — ³ Dessutom 5 505.43 tyska mark, 4 890.95 schweiziska francs, 116 947 belgiska francs, 449 042 francs, 2 802 844 italienska lire, 2 300.66 holländska floriner, 344 042 finska mark och 636 danska kronor. — ⁴ Dessutom £ 1 562.14.2, 4 443.41 tyska mark, 178 134 belgiska francs, 470 413.65 francs, 3 152.23 holländska floriner och 2 360 680 italienska lire. — ⁵ Dessutom £ 432.17.1, \$ 829.61, 45 317.95 tyska mark, 12 401.70 schweiziska francs, 29 509 belgiska francs, 649 148 francs, 6 366.06 holländska floriner, 232 164 italienska lire, 40 370 finska mark och 200 danska kronor.

Tab. 147 Pantlånerörelsen 1955—1959

Pawnshops

	Utgivna lån Loans		Inbetalda lån Redeemed loans						Vid årets slut utestående lån, kapital, kr Outstanding loans at ³¹ / ₁₂
			Genom utlösning		Genom auktion		Summa		
	Antal Number	Kapital, 1 000 kr	Antal Number	Kapital, 1 000 kr	Antal Number	Kapital, 1 000 kr	Antal Number	Kapital, 1 000 kr	
1955	520 393	38 546.0	493 392	37 217.3	30 124	1 559.9	523 516	38 777.2	13 654.4
1956	495 226	36 649.5	473 813	35 718.2	29 909	1 430.3	503 722	37 148.5	13 155.4
1957	480 422	35 646.5	453 007	34 448.5	26 201	1 355.4	479 208	35 803.9	12 804.6
1958	455 970	36 107.4	426 672	34 697.0	25 304	1 312.4	451 976	36 009.4	12 609.4
1959	457 622	36 052.1	433 260	35 167.8	25 539	1 431.3	458 799	36 599.1	12 062.4

Anm. Omfattar Stockholms Pant-Aktiebolag, Aktiebolaget för Varubelåning, Stockholms enskilda Varubelåningar och Stockholms kommunala auktions- och pantaktiebolag.

Tab. 148 Stockholms allmänna centralsjukförsäkring. Verksamhet 1955—1959
Stockholm Sick Fund. Activity

Åldersgrupper <i>Age groups</i>	Medlemmar <i>Members</i>			Sjukdomsfall <i>Cases of sickness</i>			Sjukdagar, som föranlett utgivande av sjukpenning <i>Sickness benefit days</i>		
	Män <i>Males</i>	Kv. <i>Females</i>	Summa <i>Total</i>	Män <i>Males</i>	Kv. <i>Females</i>	Summa <i>Total</i>	Män <i>Males</i>	Kv. <i>Females</i>	Summa <i>Total</i>
Absoluta tal									
1943—1940	19 307	19 642	38 949	6 251	6 964	13 215	66 754	93 296	160 050
1939—1930	46 070	49 210	95 280	22 759	34 001	56 760	316 204	564 959	881 163
1929—1920	59 736	62 317	122 053	37 345	45 265	82 610	607 815	989 974	1 597 789
1919—1910	58 366	65 536	123 902	38 787	50 181	88 968	790 513	1 290 594	2 081 107
1909—1900	49 285	62 499	111 784	33 017	45 469	78 486	962 667	1 430 538	2 393 205
1899—1893	24 020	33 996	58 016	16 831	19 663	36 494	600 788	710 086	1 310 874
1892—	28 830	48 554	77 384	5 288	3 277	8 565	168 642	103 662	272 304
Samtliga Total 1959	285 614	341 754	627 368	160 278	204 820	365 098	3 513 383	5 183 109	8 696 492
Därav									
Sjukhjälpstid <i>Sickness allowance</i> during 730 d. . . .	253 290	284 663	537 953						
Sjukhjälpst. 180 d.	32 324	57 091	89 415						
1958	282 289	339 226	621 515	168 604	206 070	374 674	3 619 737	5 302 811	8 922 548
1957	278 916	336 608	615 524	184 009	221 297	405 306	3 697 996	5 306 735	9 004 731
1956	275 942	333 113	609 055	135 727	173 445	309 172	3 581 901	5 036 634	8 618 535
1955	272 781	327 772	600 553	133 429	172 601	306 030	2 949 577	4 427 395	7 376 972
1959									
Relativa tal, %									
1943—1940	6.8	5.7	6.2	3.9	3.4	3.6	1.9	1.8	1.9
1939—1930	16.1	14.4	15.2	14.2	16.6	15.6	9.0	10.9	10.1
1929—1920	20.9	18.2	19.5	23.3	22.1	22.6	17.3	19.1	18.4
1919—1910	20.4	19.2	19.8	24.2	24.5	24.4	22.5	24.9	23.9
1909—1900	17.3	18.3	17.8	20.6	22.2	21.5	27.4	27.6	27.5
1899—1893	8.4	10.0	9.2	10.5	9.6	10.0	17.1	13.7	15.1
1892—	10.1	14.2	12.3	3.3	1.6	2.3	4.8	2.0	3.1
	100	100	100	100	100	100	100	100	100

Anm. I stort sett alla barn under 16 år voro, ehuru de icke voro medlemmar, försäkrade för sjukvårdsersättning. — Ersättning enligt lagen om moderskapshjälp utgavs 1959 i 11 887 fall och tilläggspenning i 7 018 fall, 1958 i resp. 12 138 och 6 906 fall, 1957 i resp. 12 626 och 6 793 fall, 1956 i resp. 11 301 och 6 389 fall samt 1955 i resp. 11 264 och 4 677 fall.

Tab. 149 Stockholms allmänna centralsjukförsäkring. Ekonomisk översikt, 1 000-tal kronor, 1957—1959

Stockholm Sick Fund. Economic survey

	1957	1958	1959
Inkomster <i>Revenue</i>	155 221.2	165 417.8	174 073.3
Sjukförsäkringsavgifter	74 025.4	82 053.0	81 874.1
Statsbidrag	34 449.1	34 438.3	35 835.3
Arbetsgivarbidrag	46 315.2	48 335.4	55 736.1
Inkomster avseende försäkringstid före 1955....	3.0	1.3	12.4
Räntor	325.0	307.7	288.4
Övriga inkomster	103.5	282.1	327.0
Utgifter <i>Expenditure</i>	154 011.2	158 715.9	169 971.4
Sjukpenning	94 821.9	97 277.6	100 682.0
Moderskapspenning	8 143.6	8 523.1	8 531.4
Ersättning för sjukvård	32 870.7	34 192.8	38 836.6
» » sjukvårdande åtgärder	1 428.9	1 387.3	1 561.8
Andel i läkemedelskostnader	6 682.0	7 879.9	8 762.0
Övrig sjukhjälp	17.7	38.4	15.4
Förvaltningskostnader	8 126.5	8 536.8	8 812.1
Slutavräkning å avgifter för 1959			1 102.6
Övriga kostnader	1 919.9	880.0	1 667.5
Tillgångar d. 31/12 <i>Assets</i>	38 323.7	45 488.8	49 918.0
Skulder d. 31/12 <i>Liabilities</i>	2 365.5	3 071.2	3 131.6

Tab. 150 Konsumtionsföreningar 1956—1959

Co-operative Societies

	1956	1957	1958	1959
Föreningar <i>Societies</i>	18	18	16	15
Medlemmar <i>Members</i>	183 163	189 963	193 498	201 848
Insatskapital, 1 000 kr <i>Capital staked</i> ..	34 320	35 663	36 797	37 901
Försäljningsställen <i>Shops</i>	889	900	906	904
Fast anställd personal	7 232	9 015	8 888	9 188
Utbetalade löner, 1 000 kr	93 943	98 283	102 306	107 839
Försäljningssumma, 1 000 kr <i>Sales</i>	551 500	571 548	611 964	657 591
Tillgångar, 1 000 kr <i>Assets</i>	194 257	224 958	236 814	252 716
Fastigheter och inventarier	102 728	112 577	128 130	151 516
Varulager	27 167	28 748	35 040	33 010
Fordringar	4 992	4 524	5 772	6 087
Övrigt	59 370	79 109	67 872	62 103
Skulder, 1 000 kr <i>Liabilities</i>	169 795	184 096	210 103	224 553
Eget kapital	72 863	78 009	83 048	85 917
Övriga	96 932	106 087	127 055	138 636
Disponibla medel, 1 000 kr	24 462	24 533	26 711	28 163

Tab. 152 Konsumentprisindex 1952—1960

Consumer price index

	Livsmedel <i>Food</i>	Alkoholhaltiga drycker och tobak <i>Drink and tobacco</i>	Kläder och skor <i>Clothing</i>	Bostad, bränsle och lyse <i>Housing, fuel and light</i>	Därav		Inventarier och hushållsgeråd <i>Furniture, fixtures and household utensils</i>	Diverse <i>Miscellaneous</i>	Totalindex <i>Total index</i>
					bostad <i>Housing</i>	bränsle och lyse <i>Fuel and light</i>			
1949 = 100									
1952 ¹ årsmedeltal	134	120	127	117	108	139	127	121	126
1953 ¹ »	137	122	123	120	116	129	127	124	128
1954 ² »	137	129	123	122	120	125	126	126	129
1955 »	144	132	120	126	124	130	127	129	133
1956 »	154	135	120	139	135	147	129	134	139
1957 »	157	152	122	147	140	162	133	142	145
1958 »	163	171	125	154	149	163	134	149	152
1959 »	165	173	125	156	155	158	134	150	153
1960 »	175	179	131	157	159	153	140	155	159
1958 jan	162	154	124	154	149	164	133	147	149
febr.	163	166	124	155	149	166	134	148	151
mars	163	166	124	155	149	166	134	148	151
april	165	172	125	154	149	164	134	148	152
maj	163	172	125	154	149	164	134	149	152
juni	163	172	125	153	149	162	134	149	152
juli	165	174	125	153	149	161	134	149	152
aug.	163	174	125	153	149	162	134	149	152
sept.	162	174	125	154	149	162	134	149	152
okt.	162	174	126	153	149	162	134	149	152
nov.	162	174	126	153	149	162	134	149	152
dec.	164	174	126	153	149	162	134	149	152
1959 jan.	164	174	125	157	154	161	133	149	152
febr.	163	173	124	158	154	165	134	149	152
mars	163	174	125	158	155	165	134	149	152
april	162	173	125	157	155	161	134	149	152
maj	163	174	125	156	155	159	133	149	152
juni	162	173	125	156	155	157	133	149	152
juli	163	173	125	156	155	157	133	149	152
aug.	165	173	125	156	155	156	133	150	153
sept.	168	173	125	155	155	155	134	150	154
okt.	168	173	126	155	155	153	133	151	154
nov.	168	173	126	155	155	153	134	151	154
dec.	169	173	126	156	156	156	134	151	154
1960 jan.	177	180	129	156	156	156	137	153	159
febr.	175	180	129	157	156	156	140	154	159
mars	175	179	131	156	157	153	140	154	159
april	174	179	131	155	157	151	140	154	158
maj	175	179	131	155	157	151	140	154	159
juni	176	179	131	158	160	152	140	154	159
juli	175	179	131	158	161	152	140	155	159
aug.	174	179	130	158	161	152	140	155	159
sept.	174	179	131	159	161	153	140	155	159
okt.	174	179	131	158	161	152	140	155	159
nov.	176	179	131	159	161	153	141	155	160
dec.	177	180	131	159	161	153	141	156	160

Anm. Beträffande den närmare innebörden av indexberäkningarna se Sociala meddelanden 1954, nr 8 och 9.

¹ Årsmedeltalet är ovägt medeltal för 5 kvartal. — ² Medeltalet av indextalen för december 1953 samt mars och juni 1954 har fått representera indexläget första halvåret och månadstalen för juli—december andra halvåret.

Tab. 153 Indextal för partipriser i hela riket 1950—1960

Wholesale price index

Kommerskollegii										
	Gene- ral- index <i>General index</i>	Jord- bruks- för- nöden- heter <i>Agricult. materials</i>	In- dus- tri- för- nöden- heter <i>Industr. materials</i>	Bränsle och smörj- medel <i>Fuel and lubricants</i>	Maski- ner och trans- port- medel <i>Machines and means of con- veyance</i>	Kon- sum- tions- varor <i>Consumer goods</i>	Jord- bruks- pro- dukter <i>Agricult. products</i>	In- dus- tri- pro- dukter <i>Industrial products</i>	Ej eller oväsent- ligt bear- betade varor <i>Unmanuf. or mainly unmanuf. articles</i>	Väsent- ligt bear- betade varor <i>Mainly manufact- ured articles</i>
1950.....	227	227	249	332	178	210	218	227	251	202
1955.....	309	310	355	405	233	280	310	306	358	258
1956.....	325	343	365	457	250	293	336	318	380	267
1957.....	324	325	359	468	263	295	319	323	367	277
1958.....	319	328	343	428	264	300	322	316	355	281
1959.....	319	346	336	400	264	304	343	311	355	281
1958										
Juni.....	319	323	342	418	264	300	319	316	353	282
Juli.....	320	320	342	419	263	304	325	316	355	282
Augusti....	317	319	342	419	264	298	314	316	350	282
September..	317	323	340	420	263	297	314	315	350	281
Oktober....	318	330	341	421	265	298	319	316	352	282
November..	321	341	341	421	264	302	331	316	357	282
December..	321	349	340	421	261	303	338	315	359	281
1959										
Januari....	317	348	328	414	262	302	337	309	350	281
Februari....	315	342	328	414	263	300	333	309	348	280
Mars.....	316	343	331	410	262	301	337	309	350	280
April.....	317	342	333	405	262	301	338	309	351	280
Maj.....	318	346	335	395	262	303	343	310	353	281
Juni.....	320	334	335	393	263	309	350	310	357	281
Juli.....	317	333	335	393	264	303	338	310	351	281
Augusti....	318	335	337	396	264	303	339	311	353	281
September..	320	346	339	397	264	304	344	313	356	282
Oktober....	322	357	340	394	264	305	349	313	359	282
November..	323	359	342	396	266	306	351	315	361	283
December..	326	365	349	398	266	306	354	318	367	284
1960										
Januari....	325	355	352	396	267	304	346	319	364	284
Februari....	323	345	352	392	267	301	335	319	359	285
Mars.....	323	345	353	386	268	302	336	320	359	286
April.....	326	358	353	386	269	304	345	320	363	286
Maj.....	327	352	355	386	269	306	346	321	363	288
Juni.....	331	351	355	387	271	316	365	322	371	289
Juli.....	328	351	355	389	270	307	346	322	363	290
Augusti....	327	356	354	389	272	306	343	323	362	291
September..	328	358	353	390	273	308	346	323	363	292
Oktober....	329	370	353	391	273	307	349	323	364	291
November..	332	380	358	392	273	309	358	325	371	291

partiprisindex (1935 = 100)

Animaliska livsmedel <i>Animal foodstuffs</i>	Spannmål och spannmålsprodukter <i>Cereals and cereals products</i>	Övriga vegetabiliska livsmedel <i>Other vegetable foodstuffs</i>	Bränsle <i>Fuel</i>	Kemiska tekniska varor <i>Chemical products</i>	Hudar och lädervaror <i>Hides and manuf. of leather</i>	Spånadsämnen och textilvaror <i>Textile materials and products</i>	Pappersmassa, papper m. m. <i>Pulp, paper and cardboard</i>	Trävaror <i>Wood goods</i>	Importprisindex <i>Import goods</i>	Exportprisindex <i>Export goods</i>
222	174	236	338	218	171	242	227	353	332	314
312	252	316	414	235	262	286	315	632	387	393
347	250	319	467	249	263	293	329	627	409	400
333	257	308	474	243	269	313	332	597	404	399
335	257	322	435	231	274	308	327	603	.	.
347	265	323	406	220	308	305	322	531	.	.
326	258	332	424	231	272	310	326	605	.	.
324	259	344	425	233	272	309	326	602	.	.
324	259	325	426	231	272	308	326	602	.	.
329	254	318	427	230	273	306	326	602	.	.
336	255	317	427	229	274	305	327	602	.	.
348	257	321	428	231	278	303	327	596	.	.
356	258	319	428	229	281	303	326	596	.	.
352	259	319	420	222	283	303	323	529	.	.
344	261	318	420	219	288	303	323	528	.	.
345	262	320	416	216	299	302	320	527	.	.
344	263	320	411	217	312	304	321	527	.	.
348	263	322	400	218	316	308	320	527	.	.
335	264	349	398	217	313	305	321	527	.	.
333	265	328	399	216	313	305	321	527	.	.
339	265	323	401	219	315	305	322	527	.	.
351	266	317	402	221	324	305	323	527	.	.
356	267	319	400	226	315	305	323	527	.	.
358	269	319	401	227	308	305	324	530	.	.
363	270	318	404	227	310	305	325	573	.	.
351	271	317	401	227	311	307	325	584	.	.
337	271	317	397	229	308	307	327	584	.	.
338	271	316	391	229	307	307	326	592	.	.
349	271	317	390	230	305	308	327	592	.	.
348	271	322	390	230	300	309	329	592	.	.
354	274	345	391	229	292	310	330	593	.	.
355	275	318	393	227	291	309	330	593	.	.
360	278	309	394	229	286	308	331	594	.	.
365	279	310	394	230	286	308	331	594	.	.
368	282	309	395	231	284	311	331	594	.	.
380	283	307	396	230	284	311	333	642	.	.

Tab. 154 Stockholms hamn 1958 och 1959
Stockholm harbour

	Saltsjön							
	Kajer ¹ Quays							Båt- bryggor ¹ Landing- stages
	Värta- hamnen, Gasverks- hamnen o. Loudden	Fri- hamnen	Skepps- bron	Stads- gårds- hamnen ²	Strand- vägen	Södra Blasie- holms- hamnen o. Nybrokajen	Hammar- byham- nen	
Kajlängd, m <i>Length</i>	3 054	1 493	849	1 986	1 003	894	3 633	304
Sten- och betongkaj	2 985	1 493	849	1 950	930	565	3 423	101
Träkaj	69	—	—	36	73	329	210	203
Kajlängd vid olika vattendjup, m <i>Length at different water depths</i>								
1.0—3.5)	—	—	77	36	136	119	—	268
3.6—4.5)	—	—	191	32	793	422	400	36
4.6—5.5) under	301	—	179	—	74	186	—	—
5.6—6.5) medel-	73	—	402	25	—	167	3 233	—
6.6—7.5) vatten-	458	—	—	408	—	—	—	—
7.6—8.5) ytan ³	1 437	178	—	987	—	—	—	—
8.6—10.5)	785	1 315	—	498	—	—	—	—
Hamnplan etc. 1 000 m ²	623.0	302.4	22.9	144.6	18.3	15.3	769.0	1.1
Stadens byggnader	2.8	48.6	2.6	19.6	0.1	1.9	4.6	—
Övrigt	620.2	253.8	20.3	125.0	18.2	13.4	764.4	1.1
Magasin o. skjul, golvyta, 1 000 m ²	3.0	92.5	0.3	28.8	—	1.8	2.4	—
Kranspår, kajmeter	2 379	1 383	503	1 877	—	133	2 027	—
Järnvägsspår, m	22 550	14 260	1 230	11 740	—	—	20 525	—
Förtöjningsbojar	2	—	4	4	2	—	—	—
Ponton- och kajkrantar	25	41	5	36	—	2	28	—

	Mälaren					I allt Total 1959			I allt Total 1958
	Kajer ¹			Båt- bryggor och strand- skoning- ar ¹	Övriga kajer o. mindre last- bryggor Others	Kajer ¹	Båt- bryggor ¹	Summa Total	
	Söder Mälär- strand	Riddar- holms- hamnen	Norr Mälär- strand						
Kajlängd, m	1 451	572	744	1 250	2 474	18 153	1 554	19 707	19 683
Sten- och betongkaj	1 227	527	297	685	1 338	15 584	786	16 370	15 917
Träkaj	224	45	447	565	1 136	2 569	768	3 337	3 766
Kajlängd vid olika vattendjup, m									
1.0—3.5)	—	—	187	884	732	1 287	1 152	2 439	2 649
3.6—4.5)	796	572	260	366	1 163	4 629	402	5 031	5 031
4.6—5.5) under	655	—	—	—	76	1 471	—	1 471	1 435
5.6—6.5) medel-	—	—	297	—	423	4 620	—	4 620	4 460
6.6—7.5) vatten-	—	—	—	—	80	946	—	946	1 006
7.6—8.5) ytan ³	—	—	—	—	—	2 602	—	2 602	2 872
8.6—10.5)	—	—	—	—	—	2 598	—	2 598	2 230
Hamnplan etc. 1 000 m ²	20.9	1.5	19.1	1.8	125.2	2 062.2	2.9	2 065.1	2 078.5
Stadens byggnader	—	—	0.9	—	—	81.1	—	81.1	81.1
Övrigt	20.9	1.5	18.2	1.8	125.2	1 981.1	2.9	1 984.0	1 997.4
Magasin o. skjul, golvyta, 1 000 m ²	—	—	0.8	—	—	129.6	—	129.6	129.6
Kranspår, kajmeter	616	—	—	—	659	9 577	—	9 577	9 577
Järnvägsspår, m	—	—	—	—	3 258	73 563	—	73 563	73 423
Förtöjningsbojar	—	—	1	—	2	15	—	4 37	41
Ponton- och kajkrantar	6	—	—	—	8	151	—	5 157	159

¹ Dessutom finnes ett flertal kajer och båtbyggor, tillhöriga staten och enskilda. — ² Inkl. Masthamnen.
— ³ Medelvattentytan i Saltsjön + 3.64 m, i Mälaren + 4.09 m. — ⁴ Därav 22 tillhörande vissa i tabellen
i övrigt ej redovisade hamnområden och farleder. — ⁵ Därav 6 pontonkrantar ej tillhörande särskild
hamn.

Tab. 155 Handelsflottans fartyg om 20 nettoton och däröver 1957—1959
Ships of merchant fleet of 20 net tons and more

	Fartyg om 100 bruttoton och däröver ¹		Fartyg under 100 bruttoton ²		Summa Total		Därav Including				Bemannings Crew
	Antal Number	Bruttoton, ³ 1 000-tal	Antal	Bruttoton, 1 000-tal	Antal	Bruttoton, 1 000-tal	tankfartyg tankers		motorseglare sailing ships with auxiliary engines		
							Antal	Bruttoton, 1 000-tal	Antal	Bruttoton, 1 000-tal	
1957	249	1 171.0	43	2.8	292	1 173.8	44	288.1	8	0.9	7 688
1958	252	1 337.2	41	2.7	⁴ 293	⁴ 1 339.9	44	390.8	7	0.8	7 810
1959	254	1 505.3	37	2.4	291	1 507.7	43	431.9	8	0.9	8 101

¹ Ships of 100 gross tons and more. — ² Ships under 100 gross tons. — ³ Gross tonnage. — ⁴ Därav 27 fartyg om 35 223 bruttoton upplagda hela året.

Tab. 156 I Stockholm hemmahörande handelsfartyg om 20 nettoton och däröver fördelade efter användning 1959
Ships of merchant fleet of Stockholm of 20 net tons and more by main use

	Tankfartyg Tankers		Passagerarfartyg Passengerships		Övriga fartyg Other ships		Därav motorseglare Including sailing ships with auxiliary engines		Summa Total	
	Antal Number	Bruttoton ¹	Antal	Bruttoton	Antal	Bruttoton	Antal	Bruttoton	Antal	Bruttoton
I fart huvudsakligen mellan svenska och utländska hamnar	8	122 848	3	6 032	² 83	269 923	1	59	94	398 803
I fart huvudsakligen mellan utländska hamnar	23	297 778	—	—	³ 116	776 300	1	210	139	1 074 078
Därav i fart uteslutande mellan utländska hamnar	16	221 926	—	—	⁴ 46	378 746	—	—	62	600 672
I fart huvudsakligen mellan svenska hamnar	10	4 630	17	1 457	10	847	2	238	37	6 934
Därav i fart uteslutande mellan svenska hamnar	7	2 472	17	1 457	9	707	1	98	33	4 636
Summa fartyg i handelsjöfart	41	425 256	20	7 489	⁵ 209	1 047 070	4	507	270	1 479 815
Fartyg, ej använda under året	2	6 670	5	285	14	20 965	4	371	21	27 920
Totalt Total	43	431 926	25	7 774	⁵223	1 068 035	8	878	291	1 507 735

¹ Gross tonnage. — ² Därav 5 malmankfartyg om 35 504 bruttoton. — ³ D:o 17 om 268 019 bruttoton samt 10 helkylfartyg om 50 746 bruttoton. — ⁴ D:o 11 om 192 124 bruttoton samt 1 helkylfartyg om 3 201 bruttoton. — ⁵ D:o 22 om 303 523 bruttoton samt 10 helkylfartyg om 50 746 bruttoton.

Tab. 157 I Stockholm hemmahörande handelsfartyg efter ålder och storlek 1959
Ships of merchant fleet of Stockholm by age and size

Handelsfartygens storlek Size of the merchant ships	Handelsfartygens ålder Age of the merchant ships										
	0-5 år Years	Därav motor-fartyg Including motor ships	5-15 år Years	Därav motor-fartyg Including motor ships	15-25 år Years	Därav motor-fartyg Including motor ships	25 år- ω Years	Därav motor-fartyg Including motor ships	Summa Total	Därav motor-fartyg Including motor ships	
- 1 000	Antal Number	8	8	8	8	9	9	43	29	68	54
	1 000 Br. ton	4.0	4.0	1.6	1.6	5.7	5.7	4.2	2.3	15.5	13.6
1 000- 3 000	Antal	11	11	32	21	16	8	19	1	78	41
	1 000 Br. ton	27.5	27.5	62.0	37.8	29.4	15.5	32.0	1.6	150.9	82.4
3 000- 8 000	Antal	12	12	30	24	22	19	10	9	74	64
	1 000 Br. ton	63.1	63.1	173.9	144.8	127.2	108.9	52.6	48.9	416.8	365.7
8 000-10 000	Antal	8	8	6	6	6	6	1	—	21	20
	1 000 Br. ton	70.6	70.6	54.8	54.8	53.9	53.9	8.1	—	187.4	179.3
10 000-15 000	Antal	15	15	10	10	—	—	—	—	25	25
	1 000 Br. ton	173.2	173.2	114.0	114.0	—	—	—	—	287.2	287.2
15 000-20 000	Antal	14	14	6	5	—	—	—	—	20	19
	1 000 Br. ton	229.6	229.6	100.5	84.3	—	—	—	—	330.1	313.9
20 000-25 000	Antal	3	2	—	—	—	—	—	—	3	2
	1 000 Br. ton	68.2	46.6	—	—	—	—	—	—	68.2	46.6
25 000-ω	Antal	2	2	—	—	—	—	—	—	2	2
	1 000 Br. ton	51.6	51.6	—	—	—	—	—	—	51.6	51.6
Summa Total	Antal	73	72	92	74	53	42	73	39	291	227
	1 000 Br. ton	687.8	666.2	506.8	437.3	216.2	184.0	96.9	52.8	1 507.7	1 340.3

Tab. 158 Inrikes och utrikes sjöfart genom Stockholms hamnområde samt upp-
burna hamnavgifter 1957-1959

Stockholm harbour. Ships entered and cleared, harbour dues

Fartyg om 10 nettoton och däröver 10 net tons or above Maskindrivna fartyg Steam and motor ships Ankomna och avgångna Ships entered and cleared	1957		1958		1959	
	Inrikes Home ports	Utrikes Foreign ports	Inrikes Home ports	Utrikes Foreign ports	Inrikes Home ports	Utrikes Foreign ports
Antal Number	22 228	7 175	19 866	7 764	20 496	8 155
Ton, 1 000-tal	1 782.7	7 674.2	1 718.0	8 032.8	1 680.0	7 764.4
Fartyg, som passerat hamnområdet, antal	3 567	141	2 918	154	3 127	241
Prämar Barges Ankomna och avgångna						
Antal	10 376	32	9 790	15	9 795	10
Ton, 1 000-tal	1 105.6	57.9	1 032.1	7.9	1 158.3	11.2
Fartyg, som passerat hamnområdet, antal	513	6	449	—	471	—
Fartyg om mindre än 10 nettoton than 10 net tons Ankomna och avgångna	1 538	41	996	10	1 162	2
Fartyg, som passerat hamnområdet, antal	3	—	—	—	—	—
Hamnavgifter för fartyg, 1 000 kr	533.3	1 779.2	487.3	1 802.1	523.7	1 736.8
Hamnavgifter för varor, 1 000 kr	724.4	7 524.8	667.2	7 886.5	697.9	7 814.5

Anm. Tonnaget redovisas i internationella nettoton.

Tab. 159 Trafiken genom slussarna 1958 och 1959

Traffic through the locks

	Hammarby-slussen		Karl-Johans-slussen		Summa Total	
	1958	1959	1958	1959	1958	1959
Maskindrivna fartyg om 10 ton och däröver <i>Steam and motor ships of 10 tons or above</i>						
Antal fartyg (resor) <i>Number (passages)</i>	8 113	8 828	233	420	8 346	9 248
Lastade <i>With cargo</i>	3 909	4 395	77	225	3 986	4 620
Olastade <i>In ballast</i>	4 204	4 433	156	195	4 360	4 628
Nettoton <i>Net tons</i> 1 000-tal	950.6	1 194.0	4.6	10.6	955.2	1 204.6
Lastade fartyg	451.0	577.0	1.5	5.8	452.5	582.8
Olastade fartyg	499.6	617.0	3.1	4.8	502.7	621.8
Pråmar om 10 ton och däröver <i>Barges of 10 tons or above</i>						
Antal pråmar (resor)	1 832	2 049	1 069	1 000	2 901	3 049
Lastade	820	921	500	494	1 320	1 415
Olastade	1 012	1 128	569	506	1 581	1 634
Nettoton 1 000-tal	300.0	333.6	260.9	290.2	560.9	623.8
Lastade pråmar	140.3	156.2	122.2	144.7	262.5	300.9
Olastade pråmar	159.7	177.4	138.7	145.5	298.4	322.9
Summa fartyg och pråmar om 10 ton och däröver <i>Total</i>						
Antal fartyg och pråmar (resor)	9 945	10 877	1 302	1 420	11 247	12 297
Nettoton 1 000-tal	1 250.6	1 527.6	265.5	300.8	1 516.1	1 828.4
Båtar och pråmar under 10 ton, antal (resor) <i>Ships and barges of less than 10 tons</i>	20 043	23 827	19 983	21 122	40 431	45 502
Timmerflottar (resor) <i>Log-rafts</i>						
Antal	511	1 919	—	—	511	1 919
Kbm	51 506	86 326	—	—	51 506	86 326
I allt <i>Total</i>	30 499	36 623	21 285	22 542	52 189	59 718

Anm. Tonnaget redovisas i internationella nettoton.

¹ Här ingår trafiken genom slussen vid Sickla 1958 med 405 och 1959 med 553 båtar och pråmar. — ² Härav avgiftsfri slussning enl. ÖÅ:s kung. $\frac{1}{6}$ 1953: 1958 18 892, 1959 19 849.

Tab. 160 Stadens isbrytare 1954/55—1959/60

Municipal ice-breaker

Verksamhet <i>Activity</i>	Dec.	Jan.	Febr.	Mars	April	Maj	Summa <i>Total</i>
1954/55 Dagar <i>Days</i>	—	19	22	22	8	3	74
Timmar <i>Hours</i>	—	92	224	191	49	23	579
1955/56 Dagar	5	6	32	37	15	—	95
Timmar	9	16	38	38	35	19	155
1956/57 Timmar	88	110	95	204	4	—	501
1957/58 Timmar	3	113	334	635	107	—	1 192
1958/59 Timmar	—	139	237	17	—	—	393
1959/60 Timmar	—	107	543	516	43	—	1 209

Tab. 161 Värdet av utrikeshandeln 1956 och 1958

Value of foreign trade

		Införsel Import					
		Stockholm		Stockholms frihamn Free port		Totalt Total 1958	
		Kvan- titet, ton Quantity, tons	Värde, Value 1 000 kr	Kvan- titet, ton Quantity, tons	Värde, Value 1 000 kr	Kvan- titet, ton Quantity, tons	Värde, Value 1 000 kr
1	I Levande djur och animaliska ämnen <i>Live animals and animal products</i>	14 815	46 637	2 648	9 316	17 463	55 953
2	Levande djur, andra än fisk, kräftdjur och musslor	18	1 116	—	—	18	1 116
3	Kött	6 078	17 636	2 216	6 657	8 294	24 293
4	Fläsk	40	197	—	—	40	197
5	Fisk, kräftdjur och musslor	3 694	11 978	87	769	3 781	12 747
6	Därav: Sill	1 928	2 340	17	24	1 945	2 364
7	Skaldjur	158	1 205	—	—	158	1 205
8	Mjolk, gräddor och mejeriprodukter; ägg och honung	2 720	9 662	215	683	2 935	10 345
9	Därav: Ägg	255	732	—	—	255	732
10	Ben, horn, tagel, fjäder m. m.	2 264	6 048	130	1 207	2 394	7 255
11	II Vegetabiliska ämnen <i>Vegetable products</i>	136 104	142 926	136 577	192 822	272 681	335 748
12	Levande växter, blommor m. m.	4 302	22 862	57	294	4 359	23 156
13	Rätter, ätbara; köksväxter m. m.	30 334	21 239	26 294	8 597	56 628	29 836
14	Frukt och bär, ätbara	17 243	27 040	71 953	103 753	89 196	130 793
15	Därav: Färska	15 701	20 595	64 486	77 715	80 187	98 310
16	Torkade eller saltade	1 543	6 445	7 464	26 038	9 007	32 483
17	Kolonialvaror och kryddor	6 899	43 887	10 919	66 634	17 818	110 521
18	Därav: Kaffe	6 373	38 317	10 477	63 439	16 850	101 756
19	Spannmål, omalen	74 438	24 274	20 031	7 170	94 469	31 444
20	Spannmål, malen; malt, stärkelse m. m.	1 421	693	5 381	4 125	6 802	4 818
21	Frö samt icke ätbara oljehaltiga frukter	554	873	667	889	1 221	1 762
22	Färgnings- och garvningsämnen samt hartser	574	1 342	922	943	1 496	2 285
23	Ämnen till korgmakar- och borstbin- dararbeten, stoppningsmaterial m. m.	339	714	353	418	692	1 132
24	III Fett, oljor och vax av animaliskt eller vegetabiliskt ursprung <i>Fats, oils and waxes</i>	4 755	8 947	380	1 297	5 135	10 244
25	IV Produkter av livsmedelsindustri; drycker; tobak; fodermedel <i>Food industry products; beverages; tobacco; fodder</i>	50 893	108 103	30 147	55 464	81 040	163 567
26	Produkter av livsmedelsindustri	9 966	35 077	15 128	45 408	25 094	80 485
27	Drycker	21 499	47 806	3 191	4 162	24 690	51 968
28	Därav: Vin	17 633	32 743	10	72	17 643	32 815
29	Likör, brännvin, konjak m. m.	1 913	11 634	11	88	1 924	11 722
30	Tobak	1 246	16 409	—	—	1 246	16 409
31	Cigarrer och cigarrcigaretter	72	3 548	—	—	72	3 548
32	Cigaretter	41	833	—	—	41	833
33	Övrig tobak, arbetad	48	949	—	—	48	949
34	Övrig tobak, oarbetad	1 085	11 078	—	—	1 085	11 078
35	Fodermedel	18 181	8 812	11 827	5 895	30 008	14 707
36	V Mineraliska och fossila ämnen <i>Mineral and fossil products</i>	4 181 520	603 577	17 295	9 276	4 198 815	612 853
37	Sten och jordarter; malm m. m.	76 574	12 057	12 687	4 526	89 261	16 583
38	Stenkol samt andra brännmaterialier och bituminösa råämnen, mineral- oljor m. m.	4 104 945	591 519	4 608	4 750	4 109 553	596 269
39	Därav: Stenkol och koks	560 773	53 177	—	—	560 773	53 177
40	Mineraloljor	3 529 034	532 491	3 023	3 400	3 532 057	535 891

Utförsel Export								
1956 Värde, Value 1 000 kr	Stockholm		Stockholms frihamn Free port		Totalt Total 1958		1956 Värde, Value 1 000 kr	
	Kvan- titet, ton Quantity, tons	Värde, Value 1 000 kr	Kvan- titet, ton Quantity, tons	Värde, Value 1 000 kr	Kvan- titet, ton Quantity, tons	Värde, Value 1 000 kr		
47 229	6 023	14 177	158	450	6 181	14 627	5 045	1
1 913	3	255	104	245	107	500	312	2
15 947	235	663	—	—	235	663	441	3
3 118	4 009	8 904	—	—	4 009	8 904	3	4
11 571	717	1 134	13	49	730	1 183	693	5
3 637	1	—	—	—	1	—	—	6
1 340	1	8	—	—	1	8	—	7
6 872	860	2 812	27	146	887	2 958	2 459	8
25	—	—	—	—	—	—	—	9
7 808	200	408	13	11	213	419	1 137	10
323 915	8 180	4 438	13 440	6 155	21 620	10 593	8 388	11
22 806	5	23	—	—	5	23	24	12
27 042	106	68	—	—	106	68	31	13
119 554	263	368	3	6	266	374	289	14
87 390	248	291	3	6	251	297	286	15
32 164	15	77	—	—	15	77	3	16
122 966	16	161	3	92	19	253	50	17
113 321	13	128	—	1	13	129	21	18
18 899	6 928	2 524	9 925	3 315	16 853	5 839	5 358	19
7 092	3	10	2 893	2 337	2 896	2 347	894	20
2 100	278	837	—	—	278	837	1 237	21
2 125	542	408	617	405	1 159	813	501	22
1 331	38	40	—	—	38	40	4	23
14 912	326	378	162	239	488	617	4 842	24
157 986	417	1 731	203	224	620	1 955	1 812	25
65 682	265	1 407	23	62	288	1 469	1 198	26
49 305	152	323	80	92	232	415	592	27
24 160	5	69	—	—	5	69	245	28
17 024	21	67	1	2	22	69	111	29
25 627	—	—	—	—	—	—	17	30
2 721	—	—	—	—	—	—	—	31
1 051	—	—	—	—	—	—	17	32
415	—	—	—	—	—	—	—	33
21 440	—	—	—	—	—	—	—	34
17 372	—	—	100	70	100	70	5	35
701 066	198 284	17 284	702	398	198 986	17 682	24 411	36
20 112	182 344	12 605	433	213	182 777	12 818	19 699	37
680 954	15 940	4 678	268	184	16 208	4 862	4 712	38
114 936	—	—	—	—	—	—	—	39
557 100	5 866	2 437	121	84	5 987	2 521	922	40

Tab. 161 (Forts.) Värdet av utrikeshandeln 1956 och 1958

		Införsel					
		Stockholm		Stockholms frihamn		Totalt 1958	
		Kvantitet, ton	Värde, 1 000 kr	Kvantitet, ton	Värde, 1 000 kr	Kvantitet, ton	Värde, 1 000 kr
41	VI Kemiska produkter och apoteksvaror m. m. <i>Chemical and pharmaceutical products, etc.</i>	126 028	175 472	8 021	33 571	134 049	209 043
42	Kemiska grundämnen och deras föreningar samt andra kemiska produkter; apoteksvaror	88 723	96 963	4 188	16 972	92 911	113 935
43	Därav: Koksalt	38 072	3 055	76	19	38 148	3 074
44	Kemikalier m. m. för fotografiskt ändamål	1 126	27 896	34	2 202	1 160	30 098
45	Garvämnesextrakter, färger och fennissor m. m.	12 953	20 878	2 267	6 134	15 220	27 012
46	Flyktiga vegetabiliska oljor, essenser och andra välluktande ämnen, kosmetiska medel m. m.	365	10 245	238	4 528	603	14 773
47	Tvål, ljus och andra produkter av fett, oljor m. m.	6 484	11 976	1 154	2 785	7 638	14 761
48	Lim, klister, gelatin m. m.	474	1 867	135	908	609	2 775
49	Sprängämnen, fyrverkeriarbeten och tändstiekor	128	2 329	3	43	131	2 372
50	Gödsmedel	15 775	3 318	—	—	15 775	3 318
51	VII Hudar, skinn och pälsverk samt arbeten därav <i>Hides, skins and furs, manufactures thereof.</i>	1 318	21 717	400	8 388	1 718	30 105
52	Hudar och skinn	1 160	7 223	345	1 477	1 505	8 700
53	Arbeten av läder och skinn	109	7 553	9	459	118	8 012
54	Pälsverk	35	4 343	41	5 493	76	9 836
55	Arbeten av pälsverk	14	2 599	6	960	20	3 559
56	VIII Kautschuk, guttaperka och balata samt arbeten därav <i>Rubber, gutta-percha, balata and manufact. thereof.</i>	3 679	30 208	2 529	14 456	6 208	44 664
57	Därav: Automobil- och motorcykeldelar	1 658	11 112	860	5 434	2 518	16 546
58	IX Trävaror och kork samt arbeten därav; korgmakararbeten <i>Wood, cork and manufactures thereof; basket maker's wares</i>	34 344	20 673	2 079	3 594	36 423	24 267
59	Trävaror och arbeten därav	34 217	19 556	1 929	1 948	36 146	21 504
60	Kork och arbeten därav	21	318	103	1 365	124	1 683
61	Korgmakararbeten m. m.	106	798	47	280	153	1 078
62	X Pappersmassa, papp och papper, arbeten därav samt tryckalster <i>Paperpulp, cardboard and paper, manufactures thereof and printed matter.</i>	8 375	46 442	1 398	10 164	9 773	56 606
63	Pappersmassa, papp och papper samt arbeten därav	5 747	24 415	1 087	8 290	6 834	32 705
64	Tryckalster m. m.	2 627	22 027	311	1 874	2 938	23 901
65	XI Spånadsämnen samt arbeten därav <i>Textile materials and manufactures thereof</i>	16 091	225 811	1 814	22 601	17 905	248 412
66	Spånadsämnen	3 288	6 112	843	1 266	4 131	7 378
67	Garn, tråd, tågvirke och linor	670	9 602	46	490	716	10 092
68	Vävnader och filt	9 450	105 163	487	11 843	9 937	117 006
69	Band, snören, spetsar, strumpstolsarbeten m. m.	1 393	51 599	193	4 464	1 586	56 063
70	Sömnads- och andra arbeten	1 290	53 336	246	4 539	1 536	57 875

1956 Värde, 1 000 kr	Utförsel						1956 Värde, 1 000 kr	
	Stockholm		Stockholms frihamn		Totalt 1958			
	Kvan- titet, ton	Värde, 1 000 kr	Kvan- titet, ton	Värde, 1 000 kr	Kvan- titet, ton	Värde, 1 000 kr		
187 337	4 578	30 585	2 737	5 747	7 315	36 332	49 465	41
105 005	2 352	18 225	2 347	4 703	4 699	22 928	37 115	42
3 008	—	—	—	—	—	—	—	43
23 345	42	5 216	—	17	42	5 233	2 750	44
24 400	1 195	3 550	126	573	1 321	4 123	4 655	45
13 422	32	412	4	41	36	453	403	46
13 606	318	1 106	232	272	550	1 378	1 127	47
2 045	567	1 888	27	141	594	2 029	1 902	48
1 578	73	188	—	—	73	188	1 375	49
3 936	—	—	—	—	—	—	138	50
24 575	1 478	70 558	125	950	1 603	71 508	54 296	51
6 069	1 398	5 991	123	402	1 521	6 393	4 572	52
6 181	6	400	—	—	6	400	242	53
10 187	74	63 998	2	548	76	64 546	49 397	54
2 138	—	170	—	—	—	170	85	55
44 458	1 012	6 139	269	1 482	1 281	7 621	4 075	56
16 299	736	4 474	4	28	740	4 502	2 727	57
17 350	50 686	16 612	2 988	1 174	53 674	17 786	30 090	58
15 751	50 596	16 102	2 986	1 161	53 582	17 263	29 542	59
905	89	497	2	6	91	503	530	60
694	1	14	—	8	1	22	18	61
38 697	209 819	153 244	87 896	63 404	297 715	216 648	184 865	62
20 583	208 856	145 627	87 883	63 301	296 739	208 928	178 426	63
18 114	963	7 617	13	104	976	7 721	6 439	64
239 331	1 355	12 182	5 560	18 128	6 915	30 310	22 045	65
13 828	896	1 568	4 528	11 118	5 424	12 686	13 473	66
9 313	162	1 034	302	1 526	464	2 560	767	67
106 523	223	5 704	729	5 461	952	11 165	5 029	68
52 662	15	585	—	9	15	594	661	69
57 005	60	3 291	—	15	60	3 306	2 115	70

Tab. 161 (Forts.) Värdet av utrikeshandeln 1956 och 1958

		Införsel					
		Stockholm		Stockholms frihamn		Totalt 1958	
		Kvantitet, ton	Värde, 1 000 kr	Kvantitet, ton	Värde, 1 000 kr	Kvantitet, ton	Värde, 1 000 kr
71	XII Skodon, hattar, paraplyer, käppar, konstgjorda blommor m. m. <i>Footwear, hats, umbrellas, walking sticks, artificial flowers, etc.</i>	541	20 858	276	4 394	817	25 252
72	Skodon	390	13 624	264	4 188	654	17 812
73	Hattar och mössor	77	5 640	10	128	87	5 768
74	Paraplyer, parasoller, käppar m. m.	67	1 133	1	18	68	1 151
75	Konstgjorda blommor, prydnadsfjädrar m. m.	8	461	2	61	10	522
76	XIII Arbeten av sten och andra mineraliska ämnen; lervaror; glas och glasvaror <i>Manufactures of stone and of other mineral materials</i>	22 864	52 160	4 874	10 430	27 738	62 590
77	Arbeten av sten och andra mineraliska ämnen	5 742	15 560	982	4 671	6 724	20 231
78	Lervaror	6 123	10 213	2 523	2 393	8 646	12 606
79	Glas och glasvaror	10 999	26 387	1 369	3 366	12 368	29 753
80	XIV Ädla metaller och arbeten därav; äkta pärlor och ädelstenar; mynt <i>Precious metals and manufact. thereof; real pearls and precious stones; coins</i>	53	26 894	1	231	54	1 27 125
81	XV Oädla metaller och arbeten därav <i>Base metals and manufactures thereof</i>	202 647	286 017	16 047	52 866	218 694	338 883
82	Järn och stål samt arbeten därav	178 540	198 589	6 135	23 482	184 675	222 071
83	Därav: Tackjärn m. m.	17 318	14 311	575	1 048	17 893	15 359
84	Andra oädla metaller samt arbeten därav	23 794	81 860	9 892	28 920	33 686	110 780
85	Arbeten av oädel metall utan avseende å metallens art	313	5 568	19	463	332	6 031
86	XVI Maskiner, apparater och elektrisk materiel <i>Machines, apparatus and electric mat.</i>	33 125	537 317	13 248	164 874	46 373	702 191
87	Maskiner, apparater och redskap, ej elektriska	16 051	185 625	11 294	115 437	27 345	301 062
88	Maskiner och apparater, elektriska, samt elektrisk materiel	17 073	351 692	1 954	49 438	19 027	401 130
89	Därav: Radioapparater	5 262	120 903	585	12 736	5 847	133 639
90	Telefonapparater	102	4 642	10	1 069	112	5 711
91	XVII Transportmedel <i>Transport</i>	44 091	374 109	29 277	148 111	73 368	522 220
92	Järnvägs- och spårvägsvaror samt järnvägs- och spårvägsmateriel	603	1 146	15	49	618	1 195
93	Automobiler, velocipeder och andra fordon	42 918	242 896	29 195	146 534	72 113	389 430
94	Fartyg och flygplan	570	130 068	67	1 528	637	131 596
95	XVIII Instrument, vågar och ur <i>Instruments, scales and weighing machines; watches and clocks</i>	2 823	142 428	377	15 172	3 200	157 600
96	Instrument, andra än musikinstrument, och vågar	1 743	91 828	295	13 218	2 038	105 046
97	Ur	190	31 201	2	69	192	31 270
98	Musikinstrument	891	19 398	79	1 885	970	21 283
99	XIX Vapen och ammunition <i>Arms, ammunition</i>	164	11 244	30	622	194	11 866
100	Vapen	107	9 264	3	214	110	9 478
101	Ammunition	58	1 981	27	407	85	2 388
102	XX Varor ej annorstädes upptagna <i>Other goods</i>	9 299	94 152	2 898	20 570	12 197	114 722
103	Summa Total	4 893 528	2 975 692	270 317	778 220	5 163 845	13 753 912

¹ Dessutom oarbetat guld samt guld- och silvermynt till ett värde av 0.07 milj. kr 1958 och 0.15 milj. kr 1956.

1956	Utförsel							1956	
	Stockholm		Stockholms frihamn		Totalt 1958		Värde, 1 000 kr		
	Kvan- titet, ton	Värde, 1 000 kr	Kvan- titet, ton	Värde, 1 000 kr	Kvan- titet, ton	Värde, 1 000 kr			
20 267	22	596	—	14	22	610	163	71	
12 416	21	541	—	14	21	555	125	72	
6 496	—	52	—	—	—	52	36	73	
1 012	—	1	—	—	—	1	1	74	
343	—	2	—	—	—	2	1	75	
52 191	1 554	5 961	13	153	1 567	6 114	6 713	76	
17 203	258	1 246	4	34	262	1 280	1 655	77	
11 814	1 255	4 293	4	47	1 259	4 340	4 428	78	
23 174	41	422	5	72	46	494	630	79	
¹ 24 895	33	8 482	—	11	33	² 8 493	² 4 290	80	
366 501	45 314	166 422	20 091	60 102	65 405	226 524	210 329	81	
227 875	40 749	136 880	16 250	45 529	56 999	182 409	153 169	82	
19 515	8 110	5 667	585	1 285	8 695	6 952	6 711	83	
132 918	4 528	29 200	3 841	14 564	8 369	43 764	56 801	84	
5 708	37	341	—	9	37	350	359	85	
544 854	22 323	342 378	13 245	155 645	35 568	498 023	413 689	86	
267 572	15 189	199 709	10 053	101 432	25 242	301 141	223 004	87	
277 282	7 135	142 670	3 192	54 213	10 327	196 883	190 685	88	
50 375	117	4 950	22	520	139	5 470	6 488	89	
5 458	1 298	61 796	404	22 496	1 702	84 292	81 679	90	
487 953	29 171	101 167	3 685	22 739	32 856	123 906	94 656	91	
3 075	1	11	736	730	737	741	4 056	92	
317 752	4 240	34 168	2 912	21 875	7 152	56 043	40 097	93	
167 126	24 930	66 988	37	134	24 967	67 122	50 503	94	
137 186	602	33 697	404	10 563	1 006	44 260	38 503	95	
89 457	570	32 412	404	10 541	974	42 953	37 709	96	
29 375	1	74	—	2	1	76	162	97	
18 354	30	1 211	1	20	31	1 231	632	98	
4 244	27	949	58	522	85	1 471	16 585	99	
2 943	11	326	49	274	60	600	3 059	100	
1 301	17	623	8	249	25	872	13 526	101	
96 892	2 869	11 677	5 751	5 308	8 620	16 985	7 029	102	
¹ 3 531 839	584 073	998 658	157 487	353 409	741 560	² 1 352 067	² 1 181 291	103	

— ² D:o 6.52 milj. kr 1958 och 7.45 milj. kr 1956.

Tab. 162 Varuomsättningen sjöledes i Stockholms hamn 1959
Goods turnover by water in Stockholm harbour

	Anlänt gods, ton <i>Goods arrived, tons</i>		Avsänt gods, ton <i>Goods despatched, tons</i>
	Från utrikes ort <i>From abroad</i>	Från inrikes ort <i>From Sweden</i>	Till utrikes ort <i>Abroad</i>
Asfalt, betong, cement och gips, varor av	5 564	13 156	24
Bensin och fotogen.....	276 825	18 435	1
Bilar och traktorer samt delar.....	55 444	692	8 392
Brännved, träavfall och träkol.....	19	94	1
Byggnadsplattor av pappersmassa eller trä- fibrer.....	257	200	17 893
Cement.....	3 057	301 277	12
Djur, levande.....	8	9	24
Drycker, alkohol och ättika.....	36 500	6 034	774
Fanéer m. m.....	2 899	—	307
Fetter och oljor m. m., animaliska och vege- tabiliska.....	7 848	—	527
Fisk m. m.....	117	196	421
Fodermedel, beredda.....	28 428	9 674	124
Frukter, färska.....	62 239	38	4 849
Gipssten, kalksten och dolomit.....	11 405	13 943	174
Gödselmedel.....	4 717	350	80
Järn och stål; stänger, band, plåt, tråd och rör.....	245 784	23 645	32 179
arbeten av.....	6 940	16	5 211
Kaffe.....	31 016	—	759
Kalk.....	19	17 953	—
Kemiska grundämnen; oorganiska kemiska föreningar m. m.....	42 516	182	1 504
Köksväxter (inkl. potatis).....	60 037	2 911	1 087
Kött och fläsk.....	2 489	164	496
Lera.....	3 420	—	158
Livsmedel, övriga.....	50 580	921	3 481
Malm, järn.....	2	2 750	3 111
» , annan.....	4 796	—	9
Malt och stärkelse m. m.....	3 661	1 050	3 089
Metallaska.....	119	—	493
Metaller andra än järn och stål; stänger, band, tråd, plåt och rör m. m.....	45 295	48	7 626
Mineraliska obearbetade ämnen.....	10 525	15	501
Mjölk, grädde, smör, ost och ägg.....	3 273	3 210	310
Motorbränn- och eldningsolja.....	960 187	122 422	35
Oljehaltiga frön och frukter samt mjöl därav	2 429	185	521
Papper och papp.....	3 593	238	44 558
Papper och papp, varor av.....	2 359	1	1 319
Pappersmassa och pappersavfall.....	2 365	5 410	37 309
Råfosfat och apatit.....	3	—	—
Råolja.....	6	—	9
Salt.....	39 761	137	1
Sand, grus, singel och makadam.....	1 793	1 124 453	—
Skiffer, marmor, granit, porfyr och annan monument- eller byggnadssten.....	629	659	149
Skrot av järn och stål samt av andra oädla metaller.....	1 432	1 073	284
Smörjmedel m. m.....	32 814	6 244	737
Socker, sirap och melass m. m.....	4 004	24 761	56
Spannmål.....	115 692	96 641	14 491

Anm. Varor, som avsändas till inrikes ort från Stockholm, äro befriade från hamnavgifter och ingå därför ej i tabellen.

Tab. 162 (Forts.) Varuomsättningen sjöledes i Stockholms hamn 1959

	Anlänt gods, ton		Avsant gods, ton
	Från utrikes ort	Från inrikes ort	Till utrikes ort
Sten, gat-, kant- och trottoar- och varor av monument- eller byggnadssten samt skiffer	77	8 097	118
Sten, övriga varor av	3 731	113	145
Stenkol, koks och briketter	343 870	8 169	806
Stenkolstjära, mineralbeck och asfalt.....	10 273	10 289	963
Svavel	4	—	3
Tackjärn, ferrolegeringar och järnsvamp...	3 297	1 000	3 806
Tegel, rör och plattor	5 481	1	31
Trä, varor av	2 310	259	956
Ull och bomull	4 613	—	1 454
Verktyg och redskap, maskiner och apparater, elektrisk materiel, järnvägs- och spårvägsmateriel m. m.	34 496	623	43 263
Virke, obearbetat eller barkat	884	35 492	9 241
Virke, sågat, skuret eller hyvlat	29 148	2 059	24 500
Övriga varor	97 038	11 509	25 989
Summa Total	2 708 088	1 876 798	304 361

Tab. 163 Industrin 1955—1958
Industry

	1955	1956	1957	1958
Antal anläggningar <i>Factories</i>	1 552	1 507	1 455	1 434
drivna av <i>carried on by</i>				
ensam person <i>one person</i>	350	310	271	249
man <i>male</i>	308	273	236	215
kvinna <i>female</i>	42	37	35	34
aktiebolag <i>joint-stock company</i>	1 008	1 013	1 005	1 010
annat bolag, stiftelse m. m. <i>other company, foundation etc.</i>	151	142	135	128
ekonom. förening <i>economic association</i>	20	19	19	18
kommun <i>municipality</i>	8	8	10	13
staten <i>the State</i>	15	15	15	16
Förvaltningspersonal <i>Salaried employees</i>	26 233	¹ 27 016	¹ 27 150	¹ 27 247
Företagsledare	2 520	1 580	1 474	1 459
Män	2 405	1 499	1 408	1 388
Kvinnor	115	81	66	71
Teknisk förvaltningspersonal	11 083	10 834	10 987	10 766
Män	10 200	10 077	10 269	10 058
Kvinnor	883	757	718	708
Kontors- och övrig förvaltningspersonal	12 630	14 602	14 689	15 022
Män	5 948	7 605	7 584	7 886
Kvinnor	6 682	6 997	7 105	7 136
Arbetarpersonal <i>Wage-earners</i>	62 455	62 737	60 357	58 362
Manliga arbetare över 18 år <i>Males over 18 years</i> ...	45 429	45 615	44 127	43 097
Kvinnliga arbetare över 18 år <i>Females over 18 years</i>	14 429	14 274	13 246	12 648
Minderåriga <i>Children</i>	2 597	2 848	2 984	2 617
Antal hemarbetare	1 328	1 089	560	586
Salutillverkningarnas värde, milj. kr <i>Selling value of production, mill. kr</i>	3 698.0	3 919.6	.	.
Drivkraft i eff. hkr <i>Electric power in eff. H. P.</i>				
För omedelbar drift av maskiner och apparater..	240 749	238 910	236 704	243 485
För drivande av elektricitetsgeneratorer	149 681	148 794	147 862	158 524

¹ Fr. o. m. 1956 är uppdelningen ändrad.

Tab. 164 Spårvägstrafiken 1959
Tramway service

	Linje- längd <i>Line length</i> km	Vagn- kilometer <i>Number of km per car</i> 1 000-tal	Resor <i>Number of journeys</i> 1 000-tal		Inkomster <i>Revenue</i> 1 000-tal kr
			$1/1-28/2$	$1/3-31/12$	
Totalt Total		15 336.4	13 040.2	35 044.5	28 329.7
Januari	105.4	1 338.1	6 800.1		3 262.4
Februari	105.4	1 227.2	6 240.1		2 969.9
Mars	105.4	1 316.1		3 383.8	2 142.5
April	105.4	1 335.9		3 465.9	2 184.8
Maj	105.4	1 348.0		3 774.4	2 383.1
Juni	105.4	1 250.0		3 636.0	2 288.7
Juli	105.4	1 144.6		3 154.9	1 982.2
Augusti	105.4	1 165.5		3 419.8	2 152.0
September	105.4	1 306.9		3 658.0	2 301.3
Oktober	105.4	1 302.2		3 518.0	2 213.2
November	105.4	1 284.2		3 426.0	2 162.7
December	105.4	1 317.7		3 607.7	2 286.9
Stadslinjer Town lines	68.9	11 142.2	11 581.4	30 436.1	23 600.4
1 Norrmalmstorg—Rosenlund	9.9	998.4	1 564.6	3 852.4	3 038.9
2 Fredhäll—Karlplan	7.2	1 516.2	1 214.0	2 817.1	2 204.1
3 Haga Södra—Högalid	7.1	849.8	1 249.1	3 411.9	2 581.9
4 Vitabergsparken—Hakberget	11.5	1 963.8	1 971.9	5 018.1	4 075.0
5 Karlberg—Östra Station	6.0	590.0	893.5	2 307.2	1 720.8
6 Roslagstull—Sofia	5.8	935.9	902.9	2 260.5	1 723.4
7 Vanadisplan—Djurgården	6.1	1 328.4	843.8	3 281.8	2 376.3
8 Södersjukhuset—Tessinparken	7.5	1 348.0	1 473.0	13 658.1	2 841.3
10 Ropsten—Hornsplan	7.8	1 611.7	1 468.6	3 829.0	3 038.7
Förortslinjer Suburban lines	36.5	4 194.2	1 458.8	4 608.4	4 729.3
12 Alvik—Nockeby	5.9	990.3	211.4	742.3	775.5
13 Fridhemsplan—Mälarhöjden	7.7	414.8	107.2	384.6	361.9
14 Fridhemsplan—Fruängen	7.8	1 192.4	485.1	1 377.3	1 502.8
15 Norra Bantorget—Sundbyberg	¹ 8.6	1 102.8	975.1	2 484.5	2 082.0
16 Slussen—Mälarhöjden	7.4	1 093.1	489.0	1 545.6	1 542.4
17 Slussen—Fruängen	7.7	503.6	166.1	558.6	546.7
20 Humlegårdsg.—Ropsten (Kyrk- viken)	3.5	195.8	149.9	529.7	423.7
21 Humlegårdsg.—Ropsten (Gås- haga)	3.5	241.7	222.2	704.0	571.7

Anm. Under perioden $1/1-28/2$ avses för resor och inkomster antalet biljetter. Fr. o. m. den $1/3$, då ny taxa (fri övergång) tillämpas, avses för resor grundbiljetter, för inkomster grund- och tilläggsbiljetter. Uppgifter för linje 15, som behöll reslängdstaxa, och Lidingöbanorna ingå ej i slutsummorna. I tabellen ingå ej resor med års- och skolkort samt rabattbiljetter.

¹ Avser linjelängden den $1/9$, då linjen nedlades.

Tab. 165 Trafiken på tunnelbanorna 1959

Traffic on the underground

	Linje- längd <i>Line length</i> km	Vagn- kilometer <i>Number of km per car</i> 1 000-tal	Resor <i>Number of journeys</i> 1 000-tal		Inkomster <i>Revenue</i> 1 000-tal kr
			$1/1-28/2$	$1/3-31/12$	
Totalt <i>Total</i>		27 716.1	11 933.8	33 154.1	34 443.7
Januari	36.4	2 664.1	6 419.5		4 099.1
Februari	36.4	2 307.7	5 514.3		3 462.7
Mars	36.4	2 470.9		3 340.7	2 694.0
April	36.4	2 420.4		3 313.5	2 679.7
Maj	36.4	2 277.9		3 346.2	2 780.3
Juni	36.4	2 095.8		3 092.7	2 535.4
Juli	36.4	1 869.0		2 629.8	2 139.1
Augusti	36.4	1 870.9		2 992.0	2 442.9
September	36.4	2 242.4		3 289.4	2 679.3
Oktober	36.4	2 371.4		3 488.9	2 799.5
November	37.6	2 467.0		3 585.0	2 880.9
December	37.6	2 658.6		4 075.9	3 250.8

An m. Se anm. till Tab. 164. I tabellen ingå ej resor med års- och skolkort samt rabattbiljetter.

Tab. 166 Taxerade telegram budgetåren¹ 1952/53—1959/60

Paid telegrams

	Avgångna <i>Telegrams transmitted</i>		Anlända ² <i>All telegrams arrived</i>	Summa av- gångna och anlända ² <i>Total</i>
	Utrikes <i>International</i>	Inrikes <i>Inland</i>		
1952/53	690 283	858 204	1 037 860	2 586 347
1953/54	690 519	844 034	1 014 914	2 549 467
1954/55	700 672	847 016	1 001 508	2 549 196
1955/56	717 688	846 100	994 755	2 558 543
1956/57	698 594	844 631	1 132 748	2 675 973
1957/58	639 066	792 258	1 115 919	2 547 243
1958/59	623 799	763 526	1 040 906	2 428 231
1959/60	648 083	745 476	990 383	2 383 942

¹ Budgetåret omfattar $1/7-30/6$. — ² Inkl. statstelegram.

Tab. 167 Aktiebolaget Stockholms Spårvägars busstrafik 1959
Stockholm Transport Company

	Linje- längd <i>Line length</i> km	Vagn- kilometer <i>Number of km per car</i> 1 000-tal	Resor <i>Number of journeys</i> 1 000-tal		Inkomster <i>Revenue</i> 1 000-tal kr
			$1/1-28/2$	$1/3-31/12$	
Totalt <i>Total</i>		15 494.7	5 871.8	17 011.8	15 808.5
Januari	238.2	1 367.2	3 115.8		1 817.0
Februari	238.2	1 267.4	2 756.0		1 578.6
Mars	240.6	1 366.5		1 720.8	1 248.3
April	240.9	1 359.1		1 726.3	1 255.7
Maj	240.9	1 298.7		1 757.2	1 294.1
Juni	240.4	1 204.6		1 644.7	1 203.4
Juli	240.3	1 148.6		1 327.1	983.0
Augusti	240.3	1 157.1		1 521.6	1 120.5
September	240.6	1 305.5		1 723.8	1 254.5
Oktober	240.6	1 362.2		1 825.3	1 322.6
November	237.3	1 324.6		1 805.4	1 311.1
December	241.1	1 333.2		1 959.6	1 419.7
Stadslinjer <i>Town lines</i>		3 849.6	2 279.9	4 986.8	4 247.0
52 Rålambshov—Hjorthagen	8.7	671.3	413.7	799.4	689.9
55 Vanadislund—Södra Station	6.1	330.8	116.5	277.0	220.9
56 Kristineberg—Kampementsbacken	8.9	689.9	557.5	1 169.2	966.5
57 Roslagstull—Kungsholmstorg	5.0	288.1	182.2	414.2	333.4
58 Norra Bantorget—Norrbacka	3.2	34.9	8.6	20.0	14.9
59 Karolinska—Hammarbyhamnen	8.8	694.9	511.5	1 244.4	980.6
69 Nybroplan—Blockhusudden	5.8	171.4	44.9	184.0	137.3
73 Frihamnen—Hammarby Industri	9.4	653.0	382.3	716.4	641.3
Nattlinjer ¹		315.3	62.7	162.2	262.2
Förortslinjer <i>Suburban lines</i>		11 645.1	3 591.9	12 025.0	11 561.5
63 Slussen—Gröndal	5.1	532.3	322.8	1 000.6	939.3
64 Fridhemsplan—Längsjö—Skanstull	21.0	1 890.0	492.3	1 759.6	1 707.2
65 Brunkebergstorg—Långbro	13.4	653.3	184.7	578.7	536.5
66 Brunkebergstorg—Längsjö	11.6	757.0	197.6	684.5	676.2
67 Kronobergsparken—Hägersten	8.6	1 286.1	405.2	1 332.0	1 356.9
68 Fridhemsplan—Solberga	7.1	522.7	163.1	560.4	579.8
70 Hornsberg—Hammarby Industri	12.2	932.4	339.6	998.5	854.1
71 Bagarmossen—Ålvsjö Station— Gröndal	18.2	477.5	103.4	326.1	267.2
80 Norra Bantorget—Traneberg	5.6	341.3	116.3	322.4	332.0
81 Hornsplan—Bällstavägen	9.8	50.9	6.9	13.8	18.9
82 Abrahamsberg—Solvalla ³	² 4.7	2.7	7.7		3.9
110 Alvik—Abrahamsberg	3.6	176.0	46.3	141.2	135.1
111 Abrahamsberg—Solvalla ³	4.7	15.5		20.4	17.2
112 Alvik—Sundby	6.7	228.3	57.8	171.9	172.6
113 Alvik—Islandstorget	8.5	672.9	219.2	733.5	679.5
114 Alvik—Bromma flygplats	4.7	337.3	90.5	370.7	362.8
115 Abrahamsberg—Ulvsunda Ind.-omr.	4.1	61.3	21.8	46.9	48.1

Anm. Se anm. till Tab. 164. I tabellen ingå ej resor med års- och skolkort samt rabattbiljetter.

¹ Spårvägslinjernas nattrafik, som i regel sker med buss. Övrig nattrafik ingår i resp. busslinjer. — ² Avser linjelängden den ²⁸/₂, då linjen ändrades till 111. — ³ Jfr not 2.

Tab. 167 (Forts.) Aktiebolaget Stockholms Spårvägars busstrafik 1959

	Linje- längd km	Vagn- kilometer 1 000-tal	Resor 1 000-tal		Inkomster 1 000-tal kr
			¹ / ₁ — ²⁸ / ₂	¹ / ₃ — ³¹ / ₁₂	
116 Nockebyhov—Bällsta Bro	6.5	319.1	99.8	292.2	270.5
117 Brommaplan—Spånga Station	6.6	461.3	120.0	440.1	452.6
118 Vällingby—Bromstensplan	6.1	158.8	24.7	164.3	129.0
119 Hässelby Strand—Hässelby Villa- stad	4.0	244.4	36.4	157.8	154.2
161 Klubbacken—Gillegatan	1.6	20.4	6.0	12.0	10.3
181 Kärrtorp—Pungpinan	2.0	92.0	11.4	46.3	43.6
182 Hökarängen—Sköndal	2.5	227.6	86.2	297.6	303.7
183 Skogskyrkogården—Fagersjövägen	2.5	7.6	0.6	1.6	1.7
185 Farsta—Larsbodavägen	2.1	214.2	84.6	345.2	350.5
191 Svedmyra—Högdalen	5.1	397.7	134.2	373.1	351.8
192 Högdalen—Rågsved—Hagsätra . .	12.5	294.9	121.1	334.1	344.9
193 Rågsved—Hagsätra	1.3	269.6	91.7	499.5	461.4

¹ Avser linjelängden den ¹⁴/₁₁, då linjen nedlades.

Tab. 168 Droskor, hyrverk och åkerier samt registrerade motorfordon vid slutet av 1956—1959

Taxicabs, car-hire firms, carrier-hire firms and motor vehicles registered

	1956	1957	1958	1959
Droskor Taxicabs				
Rättigheter, ordinarie	1 104	1 104	1 104	1 104
» reserv	297	282	279	237
Godkända bilar, ordinarie ¹	1 104	1 104	1 104	1 104
» » reserv	333	320	295	258
Hyrverk Car-hire firms				
Godkända bilar	45	50	41	49
Åkerier Carrier-hire firms				
Innehavare av tillstånd till beställningstrafik för godsbe- fordran (med motorfordon) ²	997	1 010	1 000	1 004
Godkända bilar, ordinarie	2 428	2 424	2 484	2 520
» » reserv	232	188	174	170
Personbilar Passenger cars	73 562	85 355	95 222	108 216
Personbilar på 100 invånare Cars per 100 inhabitants	9.26	10.68	11.85	13.41
Lastbilar ³ Lorries	13 962	14 246	14 462	14 660
Lastbilar på 100 invånare Lorries per 100 inhabitants	1.76	1.78	1.80	1.82
Bussar Buses	⁴ 825	⁵ 823	⁶ 762	⁷ 734
Motorecyklar Motor-cycles	14 084	13 307	11 948	10 523

¹ De här meddelade siffrorna avse antalet bilar, som av droskrättigheternas innehavare disponeras för drosktrafik. — ² Ett mindre antal av dessa åkare inneha även droskrättigheter. — ³ Bland lastbilarna ingå även s. k. specialbilar (brandkårs-, ambulans- m. fl. bilar). — ⁴ Därav trådbussar 159. — ⁵ D:o 178. — ⁶ D:o 121. — ⁷ D:o 91.

Tab. 169 Busstrafiken 1959
Bus services

	Januari	Februari	Mars ²	April
1 Till samhällen norr om Mälaren				
2 Linjer inlöpande genom Norrtull eller Solnavägen ..	1 232.8	1 134.6	1 097.0	1 059.6
3 Linjer inlöpande genom Roslagstull	340.0	305.0	318.0	305.0
4 Linjer från Ropsten till Lidingön	73.5	80.8	70.6	71.9
5 Linjer till Västra förortererna och Mälardöarna				
6 80 Norra Bantorget—Traneberg	62.1	54.2	32.3	33.2
7 81 Hornsplan—Bällstavägen	4.2	2.7	1.4	1.6
8 82 Abrahamsberg—Solvalla	3.5	4.2		
9 110 Alvik—Abrahamsberg	26.2	20.0	14.2	14.8
10 111 Abrahamsberg—Solvalla			4.5	2.4
11 112 Alvik—Sundby	31.7	26.1	20.3	17.4
12 113 Alvik—Islandstorget	119.9	99.3	79.3	76.6
13 114 Alvik—Bromma flygplats	48.3	42.2	33.6	35.2
14 115 Abrahamsberg—Ulvsunda Industriområde ..	12.7	9.1	4.8	5.2
15 116 Nockebyhov—Bällsta Bro	53.6	46.2	30.4	30.3
16 117 Brommaplan—Spånga Station	65.2	54.8	44.4	41.1
17 118 Vällingby—Bromstensplan	13.2	11.5	15.7	14.8
18 119 Hässelby Strand—Hässelby Villastad	19.5	16.9	15.9	14.0
19 Övriga linjer	120.6	113.4	119.0	125.6
20 Till samhällen söder om Mälaren				
21 Linjer inlöpande genom Skanstull eller inom Söderort				
22 71 Bagarmossen—Älvsjö Station—Gröndal	56.4	47.0	34.5	31.4
23 181 Kärrtorp—Pungpinan	6.6	4.9	4.4	4.2
24 182 Hökarängen—Sköndal	46.4	39.7	28.5	29.4
25 183 Skogskyrkogården—Fagersjövägen	0.3	0.3	0.3	0.1
26 185 Farsta—Larsbodavägen	45.8	38.9	35.0	33.4
27 191 Svedmyra—Högdalen	72.7	61.6	39.8	39.1
28 192 Högdalen—Rågsved—Hagsätra	67.3	53.8	39.3	37.4
29 193 Rågsved—Hagsätra	48.5	43.2	41.2	45.7
30 Övriga linjer	362.3	349.0	381.9	381.5
31 Linjer inlöpande genom Hornstull eller inom Söderort				
32 63 Slussen—Gröndal	172.8	150.0	100.3	105.1
33 64 Fridhemsplan—Långsjö—Skanstull	263.6	228.7	174.0	169.0
34 65 Brunkebergstorg—Långbro	99.8	85.0	55.7	57.9
35 66 Brunkebergstorg—Långsjö	103.2	94.5	66.0	67.0
36 67 Kronobergsparken—Hägersten	216.4	188.8	136.9	135.3
37 68 Fridhemsplan—Solberga	88.4	74.7	57.5	56.9
38 70 Hornsberg—Hammarby Industri	184.4	155.2	99.5	102.2
39 161 Klubbbacken—Gillegatan	3.3	2.7	1.2	1.4
40 Övriga linjer	70.4	69.6	71.4	70.1
41 Linjer inlöpande genom Danvikstull	631.8	587.2	629.6	633.0
42 Därav: Borgmästargatan—Kvarnholmen (trådbuss)	65.7	61.4	61.1	61.4
43 Stadslinjer <i>Town lines</i>				
44 52 Rålambshov—Hjorthagen	217.1	196.6	86.8	89.5
45 55 Vanadislund—Södra Station	59.4	57.2	28.0	28.7
46 56 Kristineberg—Kampementsbacken	289.1	268.4	116.7	121.4
47 57 Roslagstull—Kungsholmstorg	95.6	86.7	41.1	44.5
48 58 Norra Bantorget—Norrbäcka	4.5	4.2	1.8	2.2
49 59 Karolinska sjukhuset—Hammarbyhamnen ..	258.6	252.9	131.2	133.2
50 69 Nybromplan—Blockhusudden	21.4	23.5	17.9	17.0
51 73 Frihamnen—Hammarby Industri	199.1	183.2	71.3	73.7
52 Nattlinjer ¹	35.5	27.2	14.9	14.2

Anm. De nummerförsedda linjerna tillhöra spårvägsbolaget, för dessa avse resorna $\frac{1}{1}-\frac{28}{2}$ antalet avses totala antalet resor. I tabellen ingå ej resor med års- och skolkort samt rabattbiljetter.

¹ Spårvägslinjernas nattrafik, som i regel sker med buss. Övrig nattrafik ingår i resp. busslinjer. —

Maj	Juni	Juli	Augusti	September	Oktober	November	December	
971.5	905.1	709.5	913.9	1 459.2	1 611.6	1 748.5	1 683.6	1
264.0	260.5	233.0	288.5	279.3	290.9	315.8	338.2	2
68.3	70.1	47.3	62.2	66.5	68.9	74.2	73.7	3
								4
								5
34.2	35.9	24.3	28.1	30.8	33.9	32.6	37.1	6
1.7	2.0	0.6	0.9	1.3	1.6	1.2	1.5	7
								8
16.2	13.4	10.0	11.7	15.2	16.6	12.7	16.4	9
4.5	1.2	0.1	1.3	3.0	1.2	1.5	0.7	10
17.6	16.7	13.8	15.5	15.6	16.7	18.9	19.4	11
78.3	71.5	56.5	69.5	71.6	76.7	73.9	79.6	12
38.7	39.1	34.9	38.1	35.3	35.3	37.8	42.7	13
3.9	3.8	2.9	3.1	4.1	4.9	6.8	7.4	14
28.3	29.0	27.2	26.5	27.8	27.9	31.7	33.1	15
49.7	40.8	31.9	40.2	44.1	45.5	46.3	56.1	16
15.1	15.1	13.3	15.1	15.4	15.5	21.3	23.0	17
17.4	16.3	14.5	15.0	14.9	17.2	14.4	18.2	18
150.1	154.0	148.3	147.6	142.9	132.7	120.2	113.9	19
								20
								21
35.0	31.0	24.2	30.8	31.5	34.3	36.1	37.3	22
4.8	4.8	4.7	5.1	4.4	4.2	4.5	5.2	23
29.4	26.2	21.8	24.7	30.4	32.7	33.5	41.0	24
0.3	0.1	0.2	0.1	0.1	0.1	0.2	0.1	25
33.7	31.2	25.9	30.2	33.8	37.4	37.5	47.1	26
36.3	32.8	27.1	32.9	36.8	37.9	41.9	48.5	27
40.9	37.8	30.4	36.8	44.9	47.0	19.6		28
50.3	50.8	43.0	52.0	61.3	67.9	46.1	41.2	29
453.7	461.6	480.3	471.1	413.8	390.2	382.5	360.3	30
								31
104.2	96.8	78.0	86.9	98.0	102.2	109.7	119.4	32
180.5	169.8	148.2	160.3	173.3	184.3	189.2	211.0	33
59.4	58.9	47.1	54.4	57.0	60.7	61.2	66.4	34
68.2	65.6	58.7	64.5	65.2	69.3	73.5	86.5	35
138.2	122.3	97.0	113.4	126.1	144.1	147.4	171.3	36
57.4	51.2	40.3	45.9	58.5	61.9	61.9	68.9	37
98.5	92.5	67.3	86.3	102.2	110.0	116.3	123.7	38
1.1	1.1	0.8	1.0	1.1	1.2	1.3	1.8	39
71.4	71.3	71.0	71.2	74.6	75.7	76.7	76.1	40
657.3	619.5	565.6	588.0	615.1	641.8	633.8	636.6	41
52.4	47.0	44.4	46.6	55.7	63.7	67.7	72.8	42
								43
89.5	75.2	53.0	61.8	83.7	85.4	83.9	90.6	44
27.3	27.6	22.1	23.5	28.5	29.2	29.4	32.7	45
113.8	112.0	89.5	98.7	124.8	127.5	127.7	137.1	46
42.8	40.2	29.8	35.7	43.7	43.7	43.5	49.2	47
1.8	2.0	1.6	1.6	2.0	2.0	2.2	2.8	48
126.6	119.2	94.8	109.7	134.3	138.7	128.5	128.2	49
22.5	20.8	21.1	22.1	17.9	17.1	14.6	13.0	50
70.2	72.4	54.8	62.1	69.9	76.6	79.7	85.7	51
18.9	17.6	15.6	16.0	15.4	16.7	17.1	15.8	52

biljetter och fr. o. m. den $\frac{1}{3}$, då ny taxa infördes, endast grund- och tilläggsbiljetter. För övriga linjer

² Jfr anm.

Tab. 170 Trådbusstrafiken 1959
Trolley-bus traffic

	Linje- längd <i>Line length</i> km	Vagn- kilometer <i>Number of km per car</i> 1 000-tal	Antal resor <i>Number of journeys</i> 1 000-tal		Inkomster <i>Revenue</i> 1 000-tal kr
			¹ / ₁ — ²⁸ / ₂	¹ / ₃ — ³¹ / ₁₂	
Totalt <i>Total</i>		5 803.8	4 471.7	10 637.4	8 815.8
Januari	58.9	509.5	2 355.8		1 123.1
Februari	58.9	468.6	2 115.9		1 002.5
Mars	58.9	499.1		1 099.7	693.6
April	59.7	504.0		1 128.1	707.4
Maj	59.7	488.4		1 089.5	688.1
Juni	59.7	450.4		998.5	628.7
Juli	59.7	420.4		791.4	499.2
Augusti	59.7	432.4		911.0	574.0
September	60.2	498.8		1 101.8	691.9
Oktober	60.2	513.0		1 139.2	715.6
November	60.2	501.3		1 142.9	717.0
December	60.2	517.9		1 235.3	774.7
30 Reimersholme—Humlegården	7.1	586.3	536.5	1 113.6	935.8
32 Fridhemsplan—Frihamnen	7.1	672.1	773.0	1 781.4	1 435.1
33 Odenplan—Danviken	6.8	450.3	254.2	633.6	496.4
36 Norra Station—Söderhallen	9.1	694.3	431.8	947.4	796.8
41 Stadshagen—Karlplan	5.4	461.0	543.7	1 128.3	905.5
42 Fridhemsplan—Gärdeshöjden	6.2	580.9	727.5	1 539.6	1 290.2
90 Brunkebergstorg—Årsta Norra	6.2	668.5	288.2	837.7	779.6
91 Brunkebergstorg—Årsta Södra	6.8	752.9	313.3	955.6	898.2
96 Norra Bantorget—Essingen	5.5	937.5	603.5	1 700.2	1 278.2

Anm. Se anm. till Tab. 164. I tabellen ingå ej resor med års- och skolkort samt rabattbiljetter. — Betr. trådbusslinjen Borgmästargatan—Kvarnholmen se Tab. 169.

Tab. 171 Befordrade personer i Katarinahissen och Stadsgårdshissen 1955—1959
Number of persons forwarded by »Katarina» and »Stadsgården» lifts

	1955	1956	1957	1958	1959
Katarinahissen	1 469 258	1 176 947	1 595 706	1 474 004	1 413 708
Stadsgårdshissen	117 042	101 460	123 981	82 320	62 558
Summa <i>Total</i>	1 586 300	1 278 407	1 719 687	1 556 324	1 476 266

Antalet registrerade motorfordon i Stockholm 1/1 1938—1/1 1961

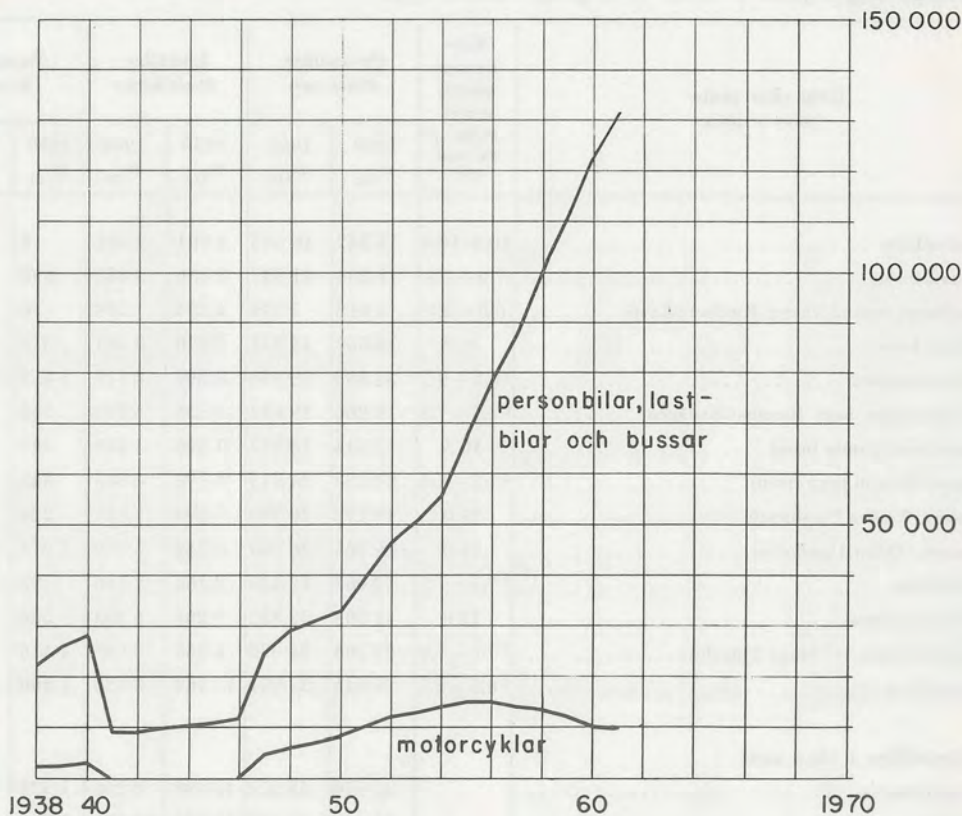

Tab. 172 Trafikökningen efter fordonsslag enligt trafikräkningen den 25/10 1960
Traffic by vehicles

Fordonsslag Type of vehicle	Ökning resp. minskning i % ¹	Fordonsslag	Ökning resp. minskning i %
	1959—1960		1959—1960
Personbilar <i>Private cars</i>	+ 10.0	Tramcyklar <i>Cycles</i>	— 17.4
Lastbilar <i>Motor lorries</i>	— 2.9	Spårvägståg <i>Trams</i>	— 2.4
Bussar <i>Buses</i>	+ 10.5	Summa <i>Total</i>	+ 4.9
Motorcyklar <i>Motor cycles</i>	— 19.5	Därav andra fordon än tramp- cyklar	+ 5.6
Mopeder <i>Cycles with aux. engines</i>	— 20.3		

¹ Percentage increase or decrease.

Tab. 173 Körtrafiken från kl. 7 till kl. 20 vissa dagar 1959 och 1960

Carriage traffic from 7 a. m. to 8 p. m. selected days

	Gata eller plats <i>Street or place</i>	Kör- banans bredd, meter <i>Width of the road way</i>	Personbilar <i>Private cars</i>		Lastbilar <i>Motor lorries</i>		Bussar <i>Buses</i>	
			1959 <i>27/10</i>	1960 <i>25/10</i>	1959 <i>27/10</i>	1960 <i>25/10</i>	1959 <i>27/10</i>	1960 <i>25/10</i>
1	Centralbron	10.0+10.0	14 247	16 513	2 961	2 301	8	19
2	Danviksbron	7.0+7.0	11 264	11 937	3 836	3 885	690	698
3	Karlbergs Strand väster Karlbergsbron	6.0+6.0	4 612	5 394	1 334	1 788	56	65
4	Lidingöbron	16.9	10 868	12 351	2 070	2 381	315	235
5	Liljeholmsbron	² 8.5+9.5	33 880	39 058	8 396	8 379	1 457	1 451
6	Roslagsvägen norr Brunnsviksvägen	² 7.5+7.5	18 268	19 687	3 536	4 233	361	464
7	Skansbron (gamla bron)	10.5	13 344	13 857	4 306	4 160	487	525
8	Skanstullsbron (nya bron)	² 7.5+7.5	29 226	34 213	6 192	4 046	845	860
9	Slussen, Västra Uppfarten	24.0	19 192	20 799	5 594	5 811	226	276
10	Slussen, Östra Uppfarten	24.0	26 485	26 369	6 732	5 789	1 274	1 394
11	Solnabron	² 7.5+7.5	12 063	12 439	2 166	2 116	795	1 010
12	Tranebergsbron	12.0	31 505	33 825	5 206	6 203	558	400
13	Uppsalavägen vid Haga Tingshus	² 7.0+7.0	23 263	24 072	4 535	5 645	1 116	944
14	Västerbron	² 8.5+8.5	28 646	34 051	10 169	8 328	1 460	1 408
	Körtrafiken i vissa snitt							
15	Skansbroarna		42 570	48 070	10 498	8 206	1 332	1 385
16	Slussen		45 677	47 168	12 326	11 600	1 500	1 670
17	Saltsjön—Mälaren över Slussen		88 570	97 732	25 456	22 229	2 968	3 097
18	Gränsen mot Solna (Norra infartslederna)		58 206	61 592	11 571	13 782	2 328	2 483
19	»Tullarna» söder om Saltsjön—Mälaren		87 714	99 065	22 730	20 470	3 479	3 534
20	»Tullarna» norr om Saltsjön—Mälaren		100 579	107 768	18 847	22 366	3 201	3 118
21	Totalt vid »Tullarna»		188 293	206 833	41 577	42 836	6 680	6 652

¹ Dessutom kombinerade cykel- och gångbanor om vardera 3.5 m. — ² Dessutom särskilda cykelbanor.

Summa bilar och bussar <i>Total</i>		Motorcyklar <i>Motor cycles</i>		Mopeder <i>Cycles with aux. engines</i>		Summa motorfordon <i>All motor vehicles</i>		Tramcyklar <i>Cycles</i>		Spårvägståg <i>Trams</i>		Hela antalet fordon <i>All vehicles</i>		
1959 <small>27/10</small>	1960 <small>25/10</small>	1959 <small>27/10</small>	1960 <small>25/10</small>	1959 <small>27/10</small>	1960 <small>25/10</small>	1959 <small>27/10</small>	1960 <small>25/10</small>	1959 <small>27/10</small>	1960 <small>25/10</small>	1959 <small>27/10</small>	1960 <small>25/10</small>	1959 <small>27/10</small>	1960 <small>25/10</small>	
17 216	18 833	442	327	50	17	17 708	19 177	21	6			17 729	19 183	1
15 790	16 520	231	173	459	396	16 480	17 089	407	335			16 887	17 424	2
6 002	7 247	132	121	211	230	6 345	7 598	128	190			6 473	7 788	3
13 253	14 967	335	263	464	337	14 052	15 567	496	452	161	155	14 709	16 174	4
43 733	48 888	757	589	2 074	1 421	46 564	50 898	1 331	1 092			47 895	51 990	5
22 165	24 384	421	368	768	495	23 354	25 247	746	646			24 100	25 893	6
18 137	18 542	198	183	909	800	19 244	19 525	777	656			20 021	20 181	7
36 263	39 119	397	473	2 235	1 672	38 895	41 264	1 288	976			40 183	42 240	8
25 012	26 886	442	384	2 315	1 928	27 769	29 198	2 171	1 785	619	603	30 559	31 586	9
34 491	33 552	887	569	2 092	1 695	37 470	35 816	1 696	1 229	428	424	39 594	37 469	10
15 024	15 565	243	242	494	470	15 761	16 277	862	761			16 623	17 038	11
37 269	40 428	745	634	1 156	906	39 170	41 968	792	673			39 962	42 641	12
28 914	30 661	654	438	792	635	30 360	31 734	769	704			31 129	32 438	13
40 275	43 787	695	530	1 651	1 491	42 621	45 808	1 027	832	563	546	44 211	47 186	14
54 400	57 661	595	656	3 144	2 472	58 139	60 789	2 065	1 632			60 204	62 421	15
59 503	60 438	1 329	953	4 407	3 623	65 239	65 014	3 867	3 014	1 047	1 027	70 153	69 055	16
116 994	123 058	2 466	1 810	6 108	5 131	125 568	129 999	4 915	3 852	1 610	1 573	132 093	135 424	17
72 105	77 857	1 450	1 169	2 265	1 830	75 820	80 856	2 505	2 301			78 325	83 157	18
113 923	123 069	1 583	1 418	5 677	4 289	121 183	128 776	3 803	3 059			124 986	131 835	19
122 627	133 252	2 530	2 066	3 885	3 073	129 042	138 391	3 793	3 426	161	155	132 996	141 972	20
236 550	256 321	4 113	3 484	9 562	7 362	250 225	267 167	7 596	6 485	161	155	257 982	273 807	21

Den procentuella fördelningen av de olika fordonsslagen vid trafikräkningarna sista¹ tisdagen i oktober kl. 7–20 1931–1960

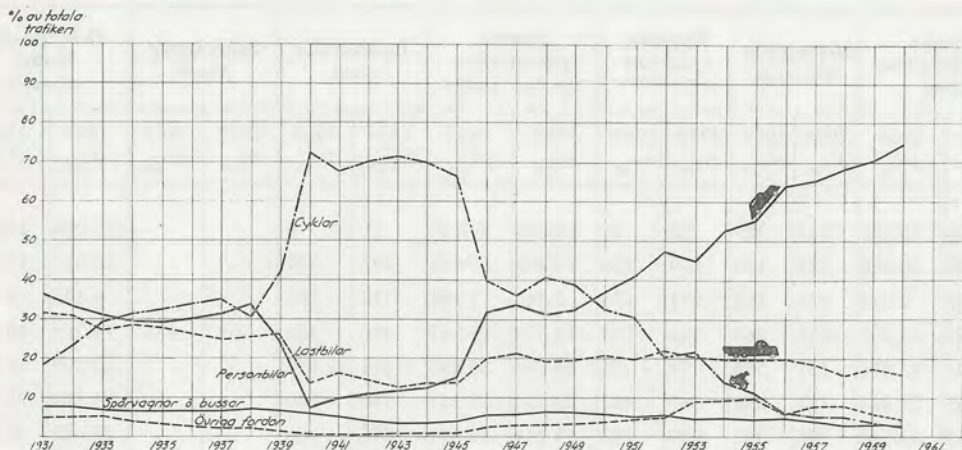

¹ År 1944 näst sista tisdagen i oktober.

Totala trafiken på Stockholms infartsvägar vid trafikräkningarna sista tisdagen i oktober kl. 7–20 1925–1960



¹ Räkningen 1958 utförd mellan kl. 7–9.30 och 15.30–19, i övrigt beräknad.

Motorfordon¹, cyklar och hästfordon som passerade Slussen vid trafikräkningarna 1890–1960

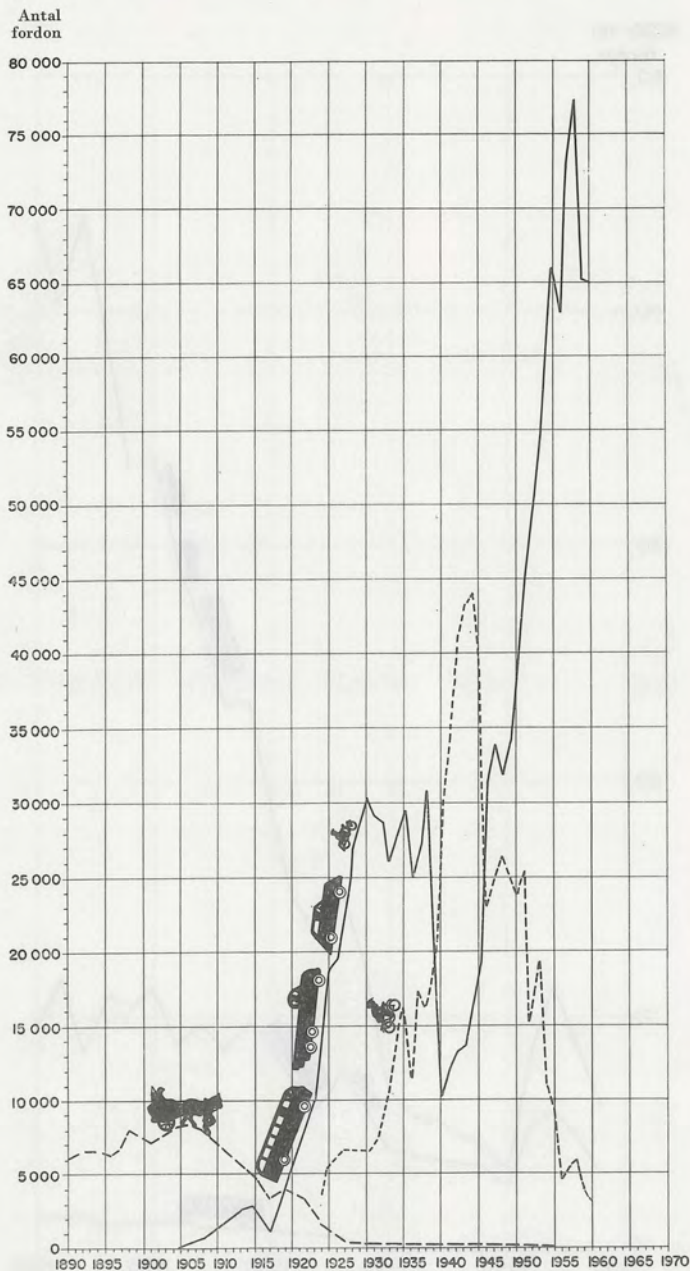

¹ Centralbron öppnades den 16 juni 1959.

Biltrafiken¹ på Västerbron i båda riktningarna vid trafikräkningarna sista tisdagen i oktober kl. 7–20 1936–1960

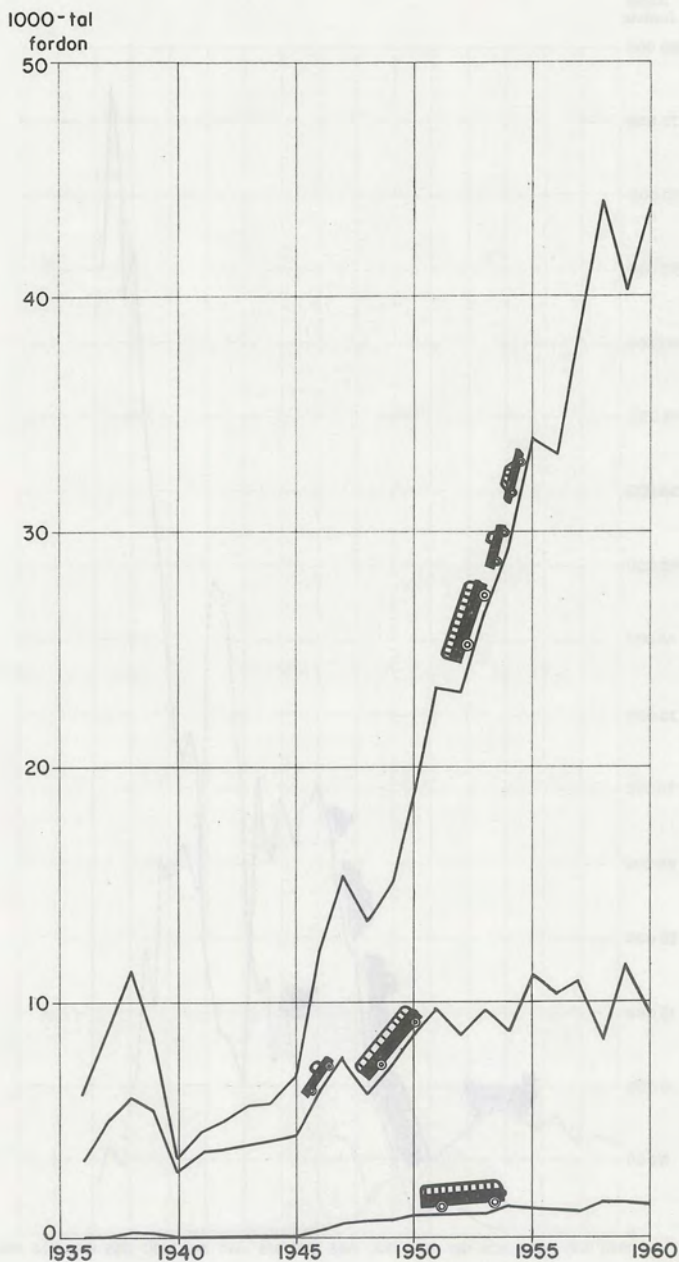

¹ Centralbron öppnades den 16 juni 1959.

Tab. 174 Maskinräknad körtrafik 1960

Carriage traffic counted by machine

Räkningspunkt Counting station	Tidpunkt Point of time		Fordonantal Number of vehicles		Max. timme Max. hours		
	Datum	Veckodag	Kl. 7—20	Kl. 0—24 resp. 4—4	Tidpunkt Kl.	Max. antal	
						absolut	i % av total- summan kl. 7—20
Anegatan norr Bergsgatan	7/1	torsdag	2 049	2 223	13.45—14.45	246	12.0
Arsenalsgatan söder Nybroplan norr- gående	14/6	tisdag	16 483	21 715	7.45— 8.45	1 678	10.2
Beckombergvägen öster Bällstav. ¹	11/4	måndag	1 367	1 728	16.30—17.30	183	13.4
Bergslagsvägen öster Islandstorget ¹	1/4	fredag	15 175	19 874	16.30—17.30	1 855	12.2
» väster » ¹	1/4	fredag	15 768	20 575	16.30—17.30	1 945	12.3
» öster Vällingbyv. ¹	5/10	onsdag	13 978	18 441	16.30—17.30	1 706	12.2
» väster » ¹	5/10	onsdag	10 121	13 318	7.30— 8.30	1 269	12.5
Biblioteksgat. söder Mäster Samuels- gatan norr gående	16/6	torsdag	2 930	4 569	20.45—21.45	328	11.2
Birger Jarlsgatan söder Smålands- gatan norr gående	14/6	tisdag	2 994	4 761	22.45—23.45	385	12.9
Blackebergsvägen söder Islandstor- get norr gående	5/4	tisdag	2 327	3 022	7.30— 8.30	341	14.7
Bäckvägen söder Hägerstenvägen	28/6	tisdag	5 939	8 137	16.15—17.15	911	15.3
Bällstavvägen norr Bergslagsvägen ¹	3/4	tisdag	3 880	4 899	16.45—17.45	528	13.6
» » Runstensvägen ¹	7/4	torsdag	3 824	4 840	7.30— 8.30	490	12.8
» » Runstensplan ¹	7/4	torsdag	6 249	7 889	16.30—17.30	881	14.1
Centralplan norra utfarten vänstra körfilen	16/11	onsdag	1 338	1 878	21.30—22.30	150	11.2
» » » högra körfilen	16/11	onsdag	1 025	1 408	17.00—18.00	115	11.2
Danviksbron	10/5	tisdag	17 528	21 980	16.30—17.30	2 131	12.2
»	22/6	onsdag	21 001	27 312	16.30—17.30	2 426	11.6
»	30/8	tisdag	17 024	20 577	16.30—17.30	2 148	12.6
»	11/10	tisdag	15 809	19 388	16.30—17.30	2 082	13.2
Drottningholmsvägen väster Marie- bergsgatan	1/11	tisdag	1 734	2 148	15.45—16.45	175	10.1
» övre körba- nan västergå- ende							
» väster Marie- bergsgatan nedre körba- nan ¹	2/11	onsdag	11 252	15 044	16.30—17.30	1 301	11.6
» öster Lindha- gensgatan öv- re körbanan östergående	8/11	tisdag	10 611	14 028	16.30—17.30	1 204	11.3
» väster Lind- hagensgatan övre körba- nan östergå- ende	8/11	tisdag	12 943	16 308	7.45— 8.45	1 754	13.6

Anm. Där ej annat särskilt anges, avses sammanlagda antalet fordon i båda riktningarna. — Fr. o. m. slutet av mars månad äro samtliga dygnsvärden redvisade från kl. 4 på morgonen till samma tid på följande dag.

¹ Räknad i de olika riktningarna.

Tab. 174 (Forts.) Maskinräknad körtrafik 1960

Räkningspunkt	Tidpunkt		Fordonsantal		Max. timme		
	Datum	Veckodag	Kl. 7—20	Kl. 0—24 resp. 4—4	Tidpunkt Kl.	Max. antal	
						absolut	i % av total- summan kl. 7—20
Drottningholmsvägen väster Lindhagensgatan övre körbanan västergående	1/11	tisdag	5 847	7 263	16.30—17.30	889	15.2
» västergående svängande till Viktor Rydbergs Gata söderut	11/11	fredag	1 144	1 371	16.30—17.30	262	22.9
» öster Åkeshovsvägen huvudleden ¹	9/10	söndag	7 494	8 552	14.45—15.45	909	12.1
» » ¹	10/10	måndag	4 281	5 498	{16.15—17.15} {16.30—17.30}	512	12.0
» väster Åkeshovsleden ¹	9/10	söndag	7 573	8 546	13.30—14.30	979	12.9
» » ¹	10/10	måndag	4 149	5 296	16.15—17.15	484	11.7
Erik Dahlbergsgatan söder Lidingövägen ¹	27/4	onsdag	5 420	6 601	16.30—17.30	756	13.9
Fagersjövägen väster Nynäsvägen...	12/7	tisdag	2 803	3 911	19.00—20.00	310	11.1
» » Lingvägen ¹ ...	13/7	onsdag	4 762	6 758	16.30—17.30	536	11.3
Farstavägen väster Nynäsvägen...	22/11	tisdag	4 771	6 040	16.15—17.15	515	10.8
Flemingsgatan öster S:t Eriksgatan ¹	3/5	tisdag	15 863	20 704	16.00—17.00	1 390	8.8
» » Fridhemsgatan ¹	3/5	tisdag	18 994	24 845	{15.45—16.45} {16.00—17.00}	1 683	8.9
Fridhemsgatan söder Flemingsgatan ¹	3/5	tisdag	15 787	21 133	16.00—17.00	1 393	8.8
Fruängsgatan norr Gamla Södertäljevägen	30/6	torsdag	2 443	3 312	17.00—18.00	311	12.7
Färjestadsvägen söder Bergslagsväg.	5/4	tisdag	1 401	1 618	18.30—19.30	192	13.7
Gamla Södertäljevägen vid stadsgränsen	30/6	torsdag	2 669	3 705	16.30—17.30	383	14.3
Grycksbovägen öster Trollesundsv.	7/7	torsdag	8 109	10 864	16.30—17.30	1 060	13.1
Gubbängsvägen öster Lingvägen...	26/7	tisdag	1 028	1 297	17.00—18.00	107	10.4
Gårdsfogdeväg. väster Karlsbodav.	7-8/1	torsd. — fred.	1 718	1 950	7.45— 8.45	206	12.0
Götgatan norr Skäneg. södergående	1/6	onsdag	8 786	13 283	17.45—18.45	990	11.3
» söder » norrgående	1/6	onsdag	19 286	27 566	7.30— 8.30	2 838	14.7
» norr Ringv. södergående	24/5	tisdag	18 836	26 293	16.45—17.45	2 579	13.7
» » » södergående svängande Ringvägen österut	24/5	tisdag	1 878	2 362	8.00— 9.00	186	9.9
» söder Ringv. norrgående	24/5	tisdag	22 928	31 828	6.45— 7.45	2 984	13.0
» » » norrgående svängande Ringvägen västerut	24/5	tisdag	5 370	7 121	6.45— 7.45	570	10.6
Hamngatan väster Norrmalmstorg västergående	17/6	fredag	7 414	10 554	15.30—16.30	729	9.8
» » Norrlandsgatan ¹	26/4	tisdag	10 872	13 309	13.45—14.45	1 129	10.4
Handelsvägen söder Sockenvägen...	19/7	tisdag	1 791	2 329	16.30—17.30	203	11.3

¹ Räknad i de olika riktningarna.

Tab. 174 (Forts.) Maskinräknad körtrafik 1960

Räkningspunkt	Tidpunkt		Fordonsantal		Max. timme		
	Datum	Veckodag	Kl. 7—20	Kl. 0—24 resp. 4—4	Tidpunkt Kl.	Max. antal	
						absolut	i % av total- summan kl. 7—20
Herrängsvägen söder Gamla Södertäljevägen	5/7	tisdag	399	553	16.30—17.30	70	17.5
Hjälmar Söderbergs Väg väster Fredhällsplan	10/11	torsdag	2 308	2 924	16.30—17.30	305	13.2
Hornsgatan öster Lignagat. söderg.	8/6	onsdag	12 481	16 817	16.15—17.15	1 428	11.4
» väster » norrg.	10/6	fredag	8 871	12 141	7.30— 8.30	958	10.8
» » Långholmsgatan ¹	10/6	fredag	3 873	4 914	16.15—17.15	450	11.6
» södergående svängande till Långholmsg. norrut	10/6	fredag	3 013	4 214	12.15—13.15	297	9.9
Huddingevägen norr Gamla Sockenvägen södergående	3/2	onsdag	5 514	7 128	16.45—17.45	846	15.3
» söder Gamla Sockenvägen norrgående	28/1	torsdag	8 188	10 458	7.30— 8.30	1 034	12.6
» »	19/5	torsdag	11 289	15 388	7.15— 8.15	1 435	12.7
» söder Gamla Sockenvägen svängande Sockenvägen österut	19/5	torsdag	4 478	6 009	16.15—17.15	674	15.1
» norr Nya Sockenv. södergående	4/2	torsdag	8 282	10 856	16.30—17.30	1 164	14.1
» norrgående svängande Sockenvägen västerut	28/1	torsdag	1 123	1 488	7.30— 8.30	157	14.0
» södergående svängande Sockenvägen västerut	19/5	torsdag	5 015	6 652	16.15—17.15	650	13.0
» söder Nya Sockenv. norrgående	19/5	torsdag	8 105	11 378	7.00— 8.00	1 302	16.1
» söder Nya Sockenv. ¹	2/12	fredag	15 485	20 527	16.30—17.30	1 815	11.7
» norr Skönsmovägen södergående	10/3	torsdag	4 987	6 378	16.30—17.30	796	16.0
» söder Skönsmoväg. ¹	10/3	torsdag	12 324	16 092	16.30—17.30	1 581	12.8
» söder Örby Slottsväg norrgående	14/3	måndag	5 976	7 856	7.15— 8.15	897	15.0
» norr Årdalavägen ¹ . .	22/3	tisdag	11 274	14 643	16.15—17.15	1 394	12.4
» söder » ¹	22/3	tisdag	11 338	14 775	16.30—17.30	1 461	12.9
» vid Nynäsbanan ¹ . .	13/9	tisdag	11 298	14 873	16.30—17.30	1 563	13.8
» » ¹	1/12	torsdag	11 872	15 707	16.30—17.30	1 409	11.9
Hägerstenvägen väster Södertäljevägen ¹	7/12	onsdag	11 452	—	16.30—17.30	1 465	12.8
» öster Stjernströms Väg	28/6	tisdag	5 130	6 808	16.30—17.30	781	15.2
Hälsingegatan söder Vanadisvägen ¹	7/1	torsdag	2 431	2 702	16.30—17.30	340	14.0
Juvelerärvägen öster (söder) Södertäljevägen	1/7	fredag	2 921	3 946	16.00—17.00	455	15.6
Jämtlandsgatan väster Runstenspl. ¹	7/4	torsdag	2 940	3 638	16.30—17.30	482	16.4
Kaplansbacken norr Hantverkargat.	8/1	fredag	1 532	1 716	7.45— 8.45	204	13.3
Klara Västra Kyrkogata norr Jakobs-gatan	16/11	onsdag	13 736	17 813	16.15—17.15	1 403	10.2
Korpmossevägen väster (norr) Södertäljevägen	30/6	torsdag	2 994	4 235	16.00—17.00	418	14.0

¹ Räknad i de olika riktningarna.

Tab. 174 (Forts.) Maskinräknad körtrafik 1960

Räkningspunkt	Tidpunkt		Fordonsantal		Max. timme		
	Datum	Veckodag	Kl. 7—20	Kl. 0—24 resp. 4—4	Tidpunkt Kl.	Max. antal	
						absolut	i % av total- summan kl. 7—20
Kronobergsgatan norr Drottningholmsvägen	8/1	fredag	1 345	1 543	16.45—17.45	185	13.8
Kuggvägen väster Västberga Allé..	7/7	torsdag	1 597	2 042	16.00—17.00	326	20.4
Kungsbron ¹	27/5	tisdag	27 572	35 028	8.00— 9.00	2 645	9.6
» 1	26/7	tisdag	21 402	27 552	16.15—17.15	1 981	9.3
» 1	30/8	tisdag	29 996	37 119	16.00—17.00	2 847	9.5
» 1	25/10	tisdag	25 799	31 828	8.00— 9.00	2 583	10.0
Kungsträdgårdsgatan mitt över Södra Blasieholmshamnen söderg.	16/8	tisdag	4 675	6 341	16.15—17.15	668	14.3
Liljeholmsbron ¹	23/5	torsdag	54 094	71 607	16.15—17.15	5 755	10.6
» 1	26/7	tisdag	35 258	46 524	16.15—17.15	3 999	11.3
» 1	25/8	torsdag	46 822	62 515	16.30—17.30	5 631	12.0
Lilla Nygatan söder Gåsgränd södergående	16-17/2	tisd.—onsd.	997	1 129	16.30—17.30	125	12.5
Lindhagensgatan norr Lindhagenspl. södergående	1/11	tisdag	5 840	6 835	16.00—17.00	871	14.9
Lingvägen väster Nynäsvägen	19/7	tisdag	2 872	3 892	16.45—17.45	304	10.6
» norr Fagersjövägen—Örbyleden	13/7	onsdag	4 010	5 615	{16.45—17.45 18.00—19.00}	434	10.8
Lugntorpsvägen norr Vasaloppsväg.	30/6	torsdag	613	800	17.00—18.00	88	14.4
Långbrodalsvägen väster Johan Skyttes Väg	5/7	tisdag	1 322	1 876	16.30—17.30	185	14.0
Långholmsgatan norr Hornsplan norrgående	10/6	fredag	17 557	23 962	7.15— 8.15	2 161	12.3
Långsjövägen väster Svartlösavägen	5/7	tisdag	485	675	16.00—17.00	66	13.6
Magelungsvägen mellan Örby och Högdalen	7/7	torsdag	2 648	3 553	16.00—17.00	440	16.6
» väster Mellanvägsbacken	30/11	onsdag	2 646	3 484	16.00—17.00	366	13.8
» väster Larsbodav.	29/11	tisdag	1 134	1 450	16.00—17.00	220	19.4
Majeldsvägen (och lokalgatan) väster Södertäljevägen västergående	9/8	tisdag	1 996	2 659	16.30—17.30	272	13.6
Malmköpingsvägen norr Årdalaväg. ¹	16/3	onsdag	714	873	16.30—17.30	171	23.9
Midsommarvägen väster Södertäljevägen ¹	30/9	fredag	3 241	4 005	16.15—17.15	386	11.9
Munkbron söder Ridderhusorget ¹ ..	1/9	torsdag	14 414	16 835	7.45— 8.45	2 188	15.2
» svängande till Ridderholmsbron norrgående	1/9	torsdag	3 796	4 604	8.00— 9.00	500	13.2
» svängande till Ridderhusorget norrgående	1/9	torsdag	9 014	10 481	7.45— 8.45	1 589	17.6
Myntgatan öster Rådhusgränd västergående	6/9	tisdag	2 284	2 605	16.30—17.30	551	24.1
» väster Rådhusgränd östergående	6/9	tisdag	9 009	10 570	7.45— 8.45	1 548	17.2
Norra Stationsgatan väster S:t Eriksgatan ¹	1/3	tisdag	5 946	6 527	7.45— 8.45	596	10.0
» » » ¹	29/3	tisdag	8 313	9 181	7.45— 8.45	880	10.6
Norrbro söder Gustaf Adolfs Torg ¹	18/10	tisdag	23 017	29 252	16.15—17.15	2 284	9.9
Normalmstorg östra körbanan norr Hamngatan södergående	16/6	torsdag	7 369	10 468	16.15—17.15	776	10.5

¹ Räknad i de olika riktningarna. — ² 23/6 var dagen före midsommaraften.

Tab. 174 (Forts.) Maskinräknad körtrafik 1960

Räkningspunkt	Tidpunkt		Fordonsantal		Max. timme		
	Datum	Veckodag	Kl. 7—20	Kl. 0—24 resp. 4—4	Tidpunkt Kl.	Max. antal	
						absolut	i % av total- summan kl. 7—20
Nortullsgatan söder Sveavägen— Norra Stationsgatan ¹	29/3	tisdag	6 437	7 792	16.30—17.30	737	11.4
Nybrogatan norr Strandvägen norr- gående	14/6	tisdag	8 537	10 922	8.00— 9.00	828	9.7
Nybroplan filerna från Arsenalsgatan och Strandvägen svängande till Strandvägen österut norr gående	14/6	tisdag	8 343	11 205	7.30— 8.30	909	10.9
Nynäs vägen norr Fagersjövägen— Perstorpsvägen söderg.	25/2	torsdag	6 036	7 934	16.45—17.45	880	14.6
» söder Fagersjövägen— Perstorpsvägen norr g.	25/2	torsdag	4 153	5 208	16.00—17.00	596	14.4
» norr Farstavägen ¹	13/9	tisdag	11 866	15 467	16.15—17.15	1 466	12.4
» » » ¹	22/11	tisdag	10 415	13 233	16.15—17.15	1 275	12.2
» vid stadsgränsen ¹	19/4	tisdag	5 523	6 398	16.15—17.15	635	11.5
» » » ¹	24/11	torsdag	4 757	5 991	16.15—17.15	619	13.0
Perstorpsvägen norra änden öster Nynäs vägen västergående	23/2	tisdag	1 428	1 756	7.00— 8.00	197	13.8
Riddarbron (Pontonbron) ¹	28/10	fredag	19 183	24 046	16.15—17.15	2 085	10.9
Riddarholmsbron ¹	1/9	torsdag	8 868	10 760	16.15—17.15	1 030	11.6
Riddarhuskajen (Slingerbultsleden) östergående	25/10	tisdag	8 720	11 048	7.30— 8.30	1 317	15.1
Riddarhusorget ¹	1/9	torsdag	15 690	18 387	7.45— 8.45	2 047	13.0
Riksbron ¹	18/10	tisdag	6 442	7 430	8.00— 9.00	871	13.5
Ringvägen väster Götgatan österg. svängande Götgat. norr ut	30/5	måndag	1 282	1 571	14.00—15.00	134	10.5
» väster Götgatan österg. gående	30/5	måndag	3 991	4 956	16.15—17.15	414	10.4
» mitt över Götgatan västergående	30/5	måndag	3 122	3 927	14.45—15.45	314	10.1
» mitt över Götgatan östergående	30/5	måndag	2 709	3 385	16.15—17.15	313	11.6
» öster Götgatan västerg. svängande Götg. söder ut	30/5	måndag	3 918	4 943	16.30—17.30	581	14.8
» öster Götgatan västerg.	30/5	måndag	7 040	8 870	16.30—17.30	827	11.7
Roslagsvägen vid Älkistans gångvia- dukt ¹	13/4	onsdag	18 892	23 387	17.15—18.15	2 429	12.9
Rådhusgränd norr Myntg. söderg.	6/9	tisdag	9 033	11 731	16.30—17.30	1 114	12.3
» » » »	25/10	tisdag	12 138	14 964	13.45—14.45	1 288	10.6
Rådmansgatan öster Karlavägen . .	8/1	fredag	2 707	3 050	16.45—17.45	395	14.6
Rågsvedsvägen på viadukten över Magelungsvägen	30/11	onsdag	6 750	9 068	16.30—17.30	924	13.7
Rålambshovsleden norr Gjörwellsg. ¹	9/11	onsdag	17 980	22 360	7.45— 8.45	2 120	11.8
» söder Gjörwellsg. norr gående	9/11	onsdag	7 711	9 717	16.30—17.30	1 049	13.6
Sandfjärdsgatan väster Huddinge- vägen östergående	2/2	tisdag	671	759	15.45—16.45	156	23.2
Sandåkravägen väster Tyresöväg. ¹	14/7	torsdag	2 114	2 703	16.15—17.15	246	11.6
S:t Eriksgatan söder Fleminggat. ¹	3/5	tisdag	13 165	17 272	16.30—17.30	1 375	10.4
» » Norra Stations- gatan ¹	1/3	tisdag	9 152	11 446	16.30—17.30	996	10.9
» » » ¹	29/3	tisdag	10 518	13 323	7.30— 8.30	1 078	10.2

¹ Räknad i de olika riktningarna.

Tab. 174 (Forts.) Maskinräknad körtrafik 1960

Räkningspunkt	Tidpunkt		Fordonsantal		Max. timme		
	Datum	Veckodag	Kl. 7—20	Kl. 0—24 resp. 4—4	Tidpunkt Kl.	Max. antal	
						absolut	i % av total- summan kl. 7—20
Sedelvägen söder Sparbanksvägen..	³⁰ / ₆	torsdag	1 558	2 223	16.30—17.30	210	13.5
Sibyllegatan norr Strandväg. norrg.	¹⁴ / ₆	tisdag	1 980	2 338	11.00—12.00	201	10.2
Sjättenovembervägen söder Johan Skyttes Väg	⁶ / ₇	onsdag	848	1 185	16.15—17.15	156	18.4
Skanstullsbron	¹⁷ / ₅	tisdag	39 025	53 855	16.30—17.30	4 244	10.9
»	³⁰ / ₈	tisdag	41 560	54 847	16.15—17.15	4 390	10.6
Skarpnäcksvägen vid flygfältet	¹⁴ / ₇	torsdag	1 386	1 668	18.30—19.30	264	19.0
Skebokvarnsvägen vid Örbyleden ..	⁷ / ₇	torsdag	517	624	{16.45—17.45} {17.00—18.00}	74	14.3
Skeppsbron vid Norra Dryckesgränd ¹	²² / ₈	måndag	37 764	48 792	16.15—17.15	3 585	9.5
Skånegatan väster Götgatan österg.	¹ / ₆	onsdag	10 755	14 530	16.15—17.15	1 219	11.3
Skölderviksplan norr Sockenvägen ¹	¹⁵ / ₂	måndag	1 281	1 622	16.30—17.30	146	11.4
Skönsmovägen öster Huddingeväg. ¹	¹⁰ / ₃	torsdag	2 170	2 863	16.30—17.30	333	15.3
Slättgårdsvägen väster (norr) Söder- täljevägen	⁶ / ₁₂	tisdag	1 848	2 396	16.30—17.30	231	12.5
Smålandsgatan väster Norrlandsgat. västergående	¹⁶ / ₆	torsdag	1 594	1 830	15.30—16.30	177	11.1
Snättringevägen vid stadsgränsen..	⁵ / ₇	tisdag	1 229	1 772	16.30—17.30	229	18.6
Sockenvägen öster Skölderviksplan västergående	¹² / ₂	fredag	6 507	8 435	7.30— 8.30	783	12.0
» väster Skölderviksplan östergående	¹² / ₂	fredag	6 334	8 033	16.30—17.30	1 062	16.8
» öster Huddingevägen västergående	⁴ / ₂	torsdag	3 592	4 727	6.15— 7.15	458	12.8
» (nya) väster Huddinge- vägen ¹	¹⁹ / ₅	torsdag	13 471	17 985	16.15—17.15	1 804	13.4
» » väster Huddinge- vägen österg. svängande söder- ut	²⁸ / ₁	torsdag	1 325	1 686	16.45—17.45	225	17.0
» » väster Huddinge- vägen österg. svängande norrut	⁹ / ₂	tisdag	4 157	5 333	16.30—17.30	641	15.1
Stjärnströms Väg söder Hägerstens- vägen	²⁸ / ₆	tisdag	1 473	1 918	16.15—17.15	392	26.6
Stora Nygatan söder Riddarhustor- get södergående	⁶ / ₉	tisdag	8 931	11 362	16.30—17.30	1 199	13.4
» » mitt för Överskärar- gränd södergående	¹⁶⁻¹⁷ / ₂	tisd.—onsd.	7 531	9 457	16.30—17.30	1 028	13.7
Stortorpsvägen öster Nynäsvägen ..	¹⁹ / ₇	tisdag	505	696	18.00—19.00	61	12.1
» » » ..	²⁹ / ₁₁	tisdag	487	643	15.30—16.30	68	14.0
Strandvägen öster Artillerigatan ¹ ..	¹⁴ / ₆	tisdag	28 031	39 051	15.15—16.15	2 574	9.2
Strömbron södergående	¹⁷ / ₁₀	måndag	17 492	22 179	16.30—17.30	2 193	12.5
Strömgatan väster Kungsträdgårds- gatan västergående	⁹ / ₈	tisdag	4 855	5 925	16.15—17.15	787	16.2
Störtloppsvägen norr Västertorpsv.	²⁸ / ₆	tisdag	2 088	2 699	16.45—17.45	292	14.0
Svartlösavägen söder Vantörsvägen	³ / ₇	tisdag	1 526	2 242	18.00—19.00	252	16.5
Sveavägen norr Hamngatan	²⁵ / ₃	fredag	7 344	8 841	16.15—17.15	716	9.7
» söder Rådmanng. söderg.	¹⁶ / ₂	tisdag	6 287	7 717	16.30—17.30	579	9.2
» » » »	¹ / ₃	tisdag	6 755	8 272	16.00—17.00	622	9.2
» » » »	¹⁵ / ₃	tisdag	6 793	8 370	8.00— 9.00	621	9.1

¹ Räknad i de olika riktningarna.

Tab. 174 (Forts.) Maskinräknad körtrafik 1960

Räkningspunkt	Tidpunkt		Fordonsantal		Max. timme		
	Datum	Veckodag	Kl. 7—20	Kl. 0—24 resp. 4—4	Tidpunkt Kl.	Max. antal	
						absolut	i % av total- summan kl. 7—20
Sveavägen söder Rådmansg. söderg.	29/3	tisdag	7 637	9 324	8.00— 9.00	722	9.5
» » » »	12/4	tisdag	7 574	9 469	16.00—17.00	686	9.1
» » » »	26/4	tisdag	7 863	9 987	8.15— 9.15	721	9.2
» » » »	10/5	tisdag	7 644	9 745	7.45— 8.45	697	9.1
» » » »	24/5	tisdag	8 080	10 356	8.00— 9.00	740	9.2
» » » »	7/6	tisdag	8 126	10 240	8.15— 9.15	766	9.4
» » » »	21/6	tisdag	7 577	9 402	7.45— 8.45	683	9.0
» » » »	5/7	tisdag	7 361	9 277	16.15—17.15	654	8.9
» » » »	19/7	tisdag	6 792	8 652	7.45— 8.45	612	9.0
» » » »	2/8	tisdag	7 032	9 004	16.00—17.00	652	9.3
» » » »	16/8	tisdag	7 748	9 749	14.45—15.45	701	9.0
» » » »	30/8	tisdag	7 771	9 696	8.00— 9.00	766	9.9
» » » »	13/9	tisdag	7 694	9 637	{16.15—17.15 16.30—17.30}	682	8.9
» » » »	27/9	tisdag	7 551	9 516	{8.30— 9.30 16.00—17.00}	656	8.7
» » » »	11/10	tisdag	7 731	9 770	16.30—17.30	694	9.0
» » » »	25/10	tisdag	7 668	9 591	13.15—14.15	683	8.9
» » » »	8/11	tisdag	8 496	10 445	8.15— 9.15	792	9.3
» » » »	23/11	onsdag	7 029	8 853	8.15— 9.15	632	9.0
» » » »	6/12	tisdag	7 475	9 229	8.15— 9.15	681	9.1
» » » »	20/12	tisdag	8 684	10 532	{16.15—17.15 16.30—17.30}	805	9.3
» » » »	27/12	tisdag	6 899	8 470	13.00—14.00	671	9.7
» öster Norrtullsgatan ¹ . . .	31/3	torsdag	25 048	30 361	7.45— 8.45	2 842	11.3
Södra Blasieholmshamnen öster Kungsträdgårdsgatan österg.	9/8	tisdag	1 772	2 118	7.45— 8.45	260	14.7
» » filerna mot Strömbroen västergående	16/3	tisdag	13 779	18 240	15.45—16.45	1 524	11.1
» » söder Stallgatan ¹	15-16/6	onsd.—torsd.	6 797	8 724	15.30—16.30	778	11.4
Södertäljevägen söder Hägerstensv. ¹	6/12	tisdag	31 059	40 611	16.15—17.15	3 422	11.0
» » Sockenvägen södergående	23/6	torsdag	17 827	23 423	17.15—18.15	2 009	11.3
» » söder Majeldsvägen södergående	9/8	tisdag	13 664	17 825	17.00—18.00	1 734	12.7
» » norr rondellen vid Västberga Allé	20/9	tisdag	26 665	34 741	16.30—17.30	3 106	11.6
» » söder rondellen vid Västberga Allé	20/9	tisdag	22 121	29 088	16.30—17.30	2 599	11.7
» » norr rondellen vid Västberga Allé östergående	20/9	tisdag	1 729	2 055	{13.30—14.30 13.45—14.45 14.00—15.00}	157	9.1
» » söder rondellen vid Västberga Allé västergående	20/9	tisdag	4 043	4 741	16.15—17.15	551	13.6
» » söder Vantörsväg. ¹	6/12	tisdag	8 333	10 675	16.15—17.15	883	10.6
» » »Gyllene rat- ten» ¹	19/4	tisdag	12 573	16 171	16.30—17.30	1 259	10.0

¹ Räknad i de olika riktningarna. — ² 23/6 var dagen före midsommarafton.

Tab. 174 (Forts.) Maskinräknad körtrafik 1960

Räkningspunkt	Tidpunkt		Fordonsantal		Max. timme		
	Datum	Veckodag	Kl. 7—20	Kl. 0—24 resp. 4—4	Tidpunkt Kl.	Max. antal	
						absolut	i % av total- summan kl. 7—20
Tegelbacksviadukten västergående	17/11	torsdag	5 847	7 097	16.15—17.15	652	11.2
» norra grenen	17/11	torsdag	2 527	3 175	18.00—19.00	279	11.0
» östergående							
Tegeludsvägen öster Lidingövägen ¹	28/4	torsdag	3 648	4 297	16.30—17.30	401	11.0
Telefonvägen öster Mikrofonvägen	30/6—1/7	torsd.—fred.	1 845	2 391	16.00—17.00	306	16.6
Tellusborgsvägen norr Mikrofonväg.	30/6	torsdag	2 361	2 925	16.00—17.00	388	16.4
Tranebergsbron ¹	24/3	torsdag	35 644	45 843	16.30—17.30	4 436	12.4
» 1	13/5	torsdag	41 411	55 854	16.30—17.30	5 021	12.1
» 1	28/7	torsdag	31 124	41 211	16.30—17.30	3 603	11.6
» 1	15/9	torsdag	39 739	51 560	16.30—17.30	4 891	12.3
» 1	25/10	tisdag	38 190	49 324	16.30—17.30	4 615	12.1
» 1	14/11	måndag	33 936	42 893	16.45—17.45	4 106	12.1
Trollesundsvägen norr Grycksboväg.	7/7	torsdag	5 559	7 380	17.00—18.00	721	13.0
» norr Magelungsv. ¹	8/7	fredag	3 163	3 974	17.00—18.00	378	12.0
Tyresövägen söder flygfältet	23/2	tisdag	3 116	4 004	16.30—17.30	427	13.7
Ulricchamnsvägen söder Malmöväg.	20/3	tisdag	1 491	1 799	16.00—17.00	185	12.4
Uppsalavägen vid järnvägsviadukt. ¹	25/3	fredag	30 087	37 108	16.30—17.30	3 134	10.4
» » »	25/3	fredag	2 120	2 369	7.45—8.45	474	22.4
(lokalkörbanan)							
Wahrendorffsgatan söder Berzelii	14/6	tisdag	1 131	1 406	15.15—16.15	135	11.9
Park norrgående							
Vantörsvägen öster (söder) Södertäljevägen	6/12	tisdag	1 894	2 531	18.15—19.15	245	12.9
» söder Gamla Södertäljevägen	5/7	tisdag	645	927	16.15—17.15 16.30—17.30 18.45—19.45	91	14.1
Vasagatan norr Vattugatan söderg.	17/11	torsdag	10 001	12 955	16.30—17.30	1 039	10.4
» norr Vattugränd söderg.	17/11	torsdag	9 646	12 746	16.15—17.15	949	9.8
Vasaloppsvägen väster Personnev.	28/6	tisdag	2 864	3 824	16.45—17.45	404	14.1
» norr Västertorpsv.	28/6	tisdag	894	1 191	16.45—17.45	126	14.1
Victor Balcks Väg söder Tallkrogsv.	19/7	tisdag	927	1 219	16.15—17.15	94	10.1
Viktor Rydbergs Gata söder Fredhällsplan norrgående	14/11	måndag	7 723	9 615	16.15—17.15	1 223	15.8
Vällingbyvägen norr Bergslagsväg. ¹	4/10	tisdag	7 955	9 789	16.45—17.45	1 059	13.3
» söder Bergslagsväg. ¹	4/10	tisdag	2 527	3 143	16.45—17.45	328	13.0
Värmdövägen öster Henriksdalsväg. ¹	12/10	onsdag	14 168	17 755	16.15—17.15	1 873	13.2
» mellan »Lugnet» och Henriksdalsvägen ¹	12/10	onsdag	14 631	18 322	16.15—17.15	1 917	13.1
» vid stadsgränsen	12/10	onsdag	12 882	16 160	16.15—17.15	1 726	13.4
Värtavägen söder Tegeludsvägen ¹	27/4	onsdag	2 284	2 706	8.00—9.00	291	12.7
Västberga Allé öster Södertäljeväg. ¹	27/9	tisdag	8 768	10 245	16.15—17.15	1 007	11.5
Västerbron södergående	10/5	tisdag	22 113	28 449	16.15—17.15	2 889	13.1
Västerbroplan trafiken till Västerbron södergående	10/5	tisdag	15 011	19 752	16.30—17.30	2 054	13.7
Västerbrouppfarten södergående ...	10/5	tisdag	7 102	8 697	16.00—17.00	885	12.5
Västertorpsvägen väster Personnev.	2/7	lördag	2 606	3 406	13.00—14.00	291	11.2
Ågestabron	14/7	torsdag	1 180	1 519	18.15—19.15	148	12.5
Ågestavägen väster (söder) Nynäsv.	25/11	fredag	2 414	3 074	7.00—8.00	273	11.3
Årdalavägen öster Huddingevägen ¹	22/3	tisdag	1 535	2 069	7.15—8.15	178	11.6
Älvsjö Allé väster Huddingevägen ¹	30/11	onsdag	8 369	11 031	16.15—17.15	1 097	13.1
Örby Slottsväg väster Huddingev. ¹	13/3	söndag	3 105	4 106	14.00—15.00	389	12.5
» » öster Malmköpingsv.	14/3	måndag	631	801	13.00—14.00	82	13.0

¹ Räknad i de olika riktningarna.

Tab. 175 Regelbundet färdstätt till arbetet (skolan) under olika årstider för boende i olika distrikt 1955

Regular means of progression for inhabitants in different districts to work place (school) in various seasons

Bostadens belägenhet <i>Location of dwelling</i>	Antal för- värvsarb. och skol- ungdom ¹	Färdmedel, procentuell fördelning <i>Means of progression, %</i>						
		SS ²	Annat kollektivt trafik- medel ³	Bil <i>Auto</i>	Annat mo- torfordon (mc., mo- ped etc.) <i>Other motor vehicle</i>	Cykel <i>Cycle</i>	Till fots <i>Pedest- rian</i>	Annat sätt eller oklar uppgift <i>Other</i>
<i>Vintertid Winter</i>								
Hela staden <i>Entire city</i>	7 792	51.0	2.0	8.2	0.9	3.5	32.8	1.6
Innerstad <i>Inner city</i> ..	3 963	51.2	1.8	5.1	0.4	2.2	37.9	1.4
N distriktet	969	48.5	2.5	4.9	0.5	2.2	39.7	1.7
Ö »	691	42.7	1.6	7.2	0.4	3.2	44.0	0.9
C »	154	29.9	3.9	2.0	0.0	1.3	62.3	0.6
K »	862	55.7	0.9	4.9	0.6	2.3	34.4	1.2
S »	1 287	57.4	1.7	4.8	0.2	1.6	32.6	1.7
Ytterstad <i>Outer city</i> ...	3 829	50.7	2.1	11.4	1.4	4.9	27.6	1.9
Zon 2	1 549	52.9	0.8	9.7	1.1	3.6	30.8	1.1
Bk 2	432	50.0	0.5	7.2	1.1	3.9	36.6	0.7
Ed 2	821	54.2	1.1	9.5	1.0	2.4	30.7	1.1
Bm 2	296	53.7	0.3	13.9	1.4	6.1	22.6	2.0
Zon 3	1 846	49.9	1.7	11.9	1.5	5.5	27.1	2.4
Bk 3	528	46.2	1.7	11.4	1.5	4.7	33.1	1.4
Ed 3	843	53.6	1.7	13.2	1.9	2.8	23.2	3.6
Bm 3	475	47.4	1.7	10.3	0.8	10.9	27.4	1.5
Zon 4 Sp	434	46.6	9.0	15.2	1.6	7.1	18.0	2.5
Bk, totalt	960	47.9	1.1	9.5	1.4	4.4	34.7	1.0
Ed, totalt	1 664	53.9	1.4	11.4	1.4	2.7	26.9	2.3
Bm/Sp, totalt	1 205	48.6	4.0	13.0	1.2	8.4	22.8	2.0
<i>Sommartid Summer</i>								
Hela staden	7 792	41.9	2.0	9.5	3.9	9.8	31.1	1.8
Innerstad	3 963	42.6	2.0	6.3	2.4	8.3	36.7	1.7
N distriktet	969	38.0	3.0	6.3	2.2	9.8	38.9	1.8
Ö »	691	37.3	1.9	8.5	1.9	7.8	41.3	1.3
C »	154	24.7	3.9	2.6	0.6	8.5	59.1	0.6
K »	862	47.3	1.2	6.4	2.3	8.0	33.3	1.5
S »	1 287	47.8	1.8	5.7	3.0	7.6	32.1	2.0
Ytterstad	3 829	41.1	1.9	12.8	5.5	11.4	25.4	1.9
Zon 2, totalt	1 549	42.2	0.6	11.6	5.7	10.0	28.9	1.0
Bk 2	432	37.5	0.2	9.7	7.9	13.2	30.8	0.7
Ed 2	821	42.9	1.0	11.2	5.0	8.4	30.8	0.7
Bm 2	296	47.0	0.3	15.2	4.7	9.8	20.6	2.4
Zon 3, totalt	1 846	40.6	1.7	12.8	5.4	12.7	24.4	2.4
Bk 3	528	37.5	2.3	12.3	4.7	11.7	30.1	1.4
Ed 3	843	42.8	1.4	14.2	6.2	11.2	20.6	3.6
Bm 3	475	40.0	1.5	10.7	4.6	16.4	24.8	2.0
Zon 4, Sp	434	39.6	7.6	17.3	5.1	11.1	17.0	2.3
Bk, totalt	960	37.5	1.4	11.1	6.2	12.4	30.4	1.0
Ed, totalt	1 664	42.8	1.2	12.7	5.6	9.8	25.7	2.2
Bm/Sp, totalt	1 205	41.5	3.4	14.2	4.8	12.9	21.0	2.2

Anm. Tab 175 och 176 äro hämtade ur Bostads- och resvaneundersökningen 1955 och grunda sig på intervjuer med 4 821 hushåll. För distriktsindelningen se kartan sid. 187.

¹ Number of gainfully employed persons and school-children. — ² Stockholm Transport Company. — ³ Other collective vehicle.

Tab. 176 Förvärvsarbetande personer och skolungdom fördelade på bostadens och arbetsplatsens (skolans) belägenhet 1955

Gainfully employed persons and school-children by location of work place (school)

Bostadens belägenhet <i>Location of dwelling</i>	Arbetsplatsens (skolans) belägenhet <i>Location of work place (school)</i>												Varierande arbetsplatser ¹ <i>Changing work places</i>		S:a förvärvsarbetande och skolungdom <i>Total</i>		
	Innerstadsdistrikt <i>Inner city districts</i>					Ytterstadsdistrikt <i>Outer city districts</i>										Förortsområde <i>Suburban area</i>	
	N	Ö	C	K	S	Bk2	Bk3	Ed2	Ed3	Bm2	Bm3	Sp	norr-ut	söder-ut			
Innerstadsdistrikt																	
N	352	98	264	72	61	18	6	9	5	2	6	7	51	4	71		1 026
Ö	69	335	187	42	44	6	—	4	1	3	6	2	26	3	24		752
C	30	14	88	7	10	—	—	—	—	2	2	—	3	1	15		172
K	90	48	205	341	62	13	2	5	4	12	25	11	28	4	59		909
S	96	76	264	77	539	39	10	36	4	7	12	10	40	24	103		1 337
Ytterstadsdistrikt																	
Bk 2	16	22	45	34	47	174	25	14	4	—	5	4	15	8	24		437
Bk 3	33	25	67	28	49	66	194	19	10	1	5	5	10	9	20		541
Ed 2	33	36	144	42	117	29	4	325	26	4	6	5	15	5	52		843
Ed 3	48	45	134	48	122	28	10	70	254	—	8	6	13	11	73		870
Bm 2	32	19	56	38	18	1	—	—	3	95	24	4	8	—	9		307
Bm 3	38	24	60	40	20	—	1	3	1	46	185	30	15	1	24		488
Sp	32	22	71	44	15	2	1	4	1	8	40	144	34	4	26		448
Summa Total	869	764	1 585	813	1 104	376	253	489	313	180	324	228	258	74	500		8 130

¹ Inkl. oklara uppgifter (62 personer).

Distriktsindelning enligt 1955 års bostads- och resvaneundersökning

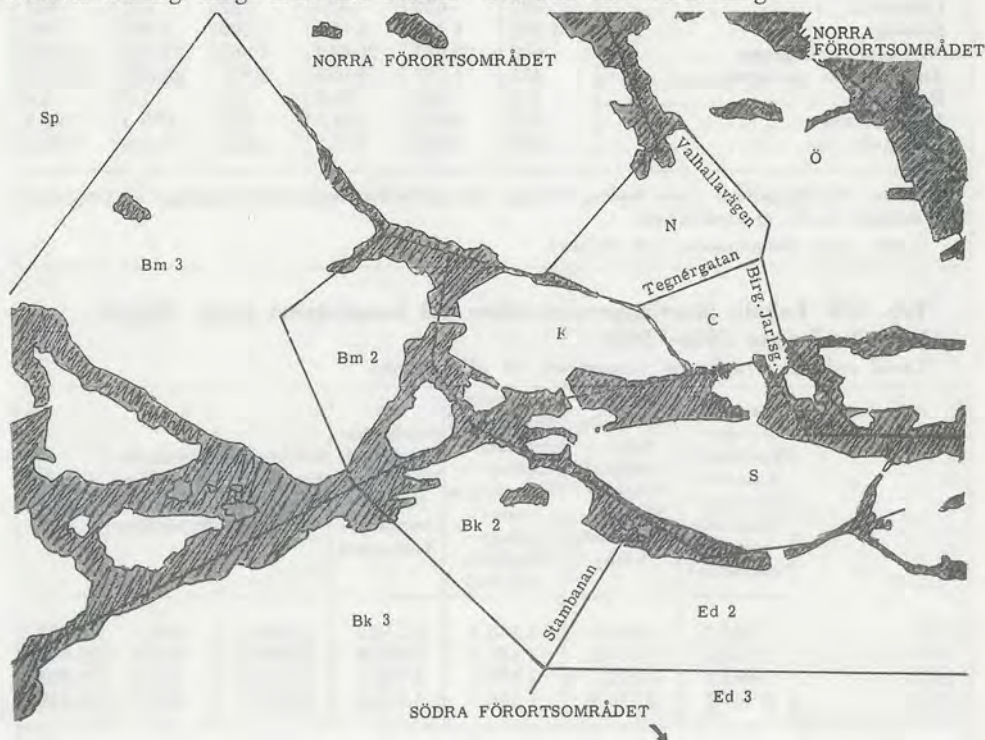

Tab. 177 Trafiken vid Bromma flygplats 1958 och 1959
Traffic at Bromma airport

	1958			1959		
	Inrikes trafik ¹	Utrikes trafik	Summa	Inrikes trafik ¹	Utrikes trafik	Summa
	Home lines	Foreign lines	Total	Home lines	Foreign lines	Total
Total trafik <i>Total air traffic</i>						
Svenska flygplan <i>Swedish aircraft</i>	22 728	10 102	32 830	24 542	10 424	34 966
Utländska » <i>Foreign</i> »	196	8 954	9 150	122	9 182	9 304
Samtliga » <i>Total</i>	22 924	19 056	41 980	24 664	19 606	44 270
Avr. passagerare <i>Passengers left</i>	160 319	251 937	412 256	175 551	284 922	460 473
Ank. passagerare <i>Passengers arrived</i>	169 100	244 734	413 834	195 191	278 358	473 549
Post, ton <i>Mail, tons</i>	1 039.5	1 316.5	2 356.0	1 935.7	1 378.0	3 313.7
Resgods, ton <i>Luggage, tons</i>	2 460.3	6 290.7	8 751.0	2 794.6	6 933.4	9 728.0
Fraktgods, ton <i>Goods, tons</i>	6 559.5	5 920.6	12 480.1	7 620.6	7 148.1	14 768.7
Regelbunden linjefart <i>Regular air traffic</i>						
Svenska flygplan	17 960	9 608	27 568	19 374	9 358	28 732
Utländska »	4	8 326	8 330	—	8 350	8 350
Samtliga »	17 964	17 934	35 898	19 374	17 708	37 082
Avresande passagerare	159 711	231 926	391 637	170 686	256 585	427 271
Ankommande passagerare	168 669	236 137	404 806	192 216	251 468	443 684
Post, ton	1 039.4	1 305.8	2 345.2	1 928.4	1 376.5	3 304.9
Resgods, ton	2 450.6	5 949.1	8 399.7	2 723.4	6 243.1	8 966.5
Fraktgods, ton	6 527.5	5 580.4	12 107.9	7 487.2	6 411.5	13 898.7
Annand luftfart <i>Other air traffic</i>						
Svenska flygplan	4 768	494	5 262	5 168	1 066	6 234
Utländska »	192	628	820	122	832	954
Samtliga »	4 960	1 122	6 082	5 290	1 898	7 188
Avresande passagerare	608	20 011	20 619	4 865	28 337	33 202
Ankommande passagerare	431	8 597	9 028	2 975	26 890	29 865
Post, ton	0.1	10.7	10.8	7.3	1.5	8.8
Resgods, ton	9.7	341.6	351.3	71.2	690.3	761.5
Fraktgods, ton	32.0	340.2	372.2	133.4	736.6	870.0

Anm. Rundflygningar inom staden, övnings- och militärflygningar samt flygningar för provning av materiel m. m. ej medräknade.
¹ Här avses Skandinavien och Finland.

Tab. 178 Lokala järnvägspersontrafiken vid bangårdarna (exkl. Älvsjö) i 1 000-tal resor 1956—1959
Local railway traffic of passengers at all stations

	Stockholm-Älvsjö—Huddinge—Tumba—Rönninge—Södertälje södra—Södertälje C	Stockholm—Solna—Ulriksdal—Tureberg—Rotebro—Upplands Väsby	Stockholm—Sundbyberg—Spånga—Stäket—Kungsängen samt Spånga—Hasselby villastad	Stockholm—Stocksund—Djursholm—Näsby—Österskär—Vallentuna	Stockholm—Storängen—Saltsjöbaden	Stockholm—Södertörns villastad—Nynäshamn	Summa <i>Total</i>
1956	7 361.7	3 002.9	¹ 2 446.1	6 318.2	2 598.2	924.1	22 651.2
1957	7 378.4	2 817.1	2 146.2	6 245.8	2 496.9	923.8	22 008.2
1958	7 001.0	2 612.5	1 899.6	5 973.7	2 550.8	866.4	20 904.0
1959	6 397.7	2 176.9	1 586.3	5 775.5	2 661.3	843.1	19 440.8

Anm. Jfr anm. till Tab. 179.
¹ Linjen Spånga—Lövsta (Hasselby) inbegripen. Linjen lades ned den $\frac{1}{12}$ 1956.

Tab. 179 Lokala järnvägspersontrafiken, i 1 000-tal, vid centralstationen 1955—1959

Local railway traffic of passengers by thousands at Central Station

	1955	1956	1957	1958	1959
Fjärrare lokaltrafik ¹	10 221	10 009	9 856	9 804	⁵ 8 640
Västeråsbanan ³	1 072	1 172	1 087	1 078	1 056
Norra stambanan	3 040	2 869	2 719	2 607	2 201
Västra stambanan	5 715	5 535	5 615	5 654	5 383
Nynäsbanan	394	433	435	465	⁴
Närmare lokaltrafik ²	2 251	1 962	1 723	1 506	⁵ 876
Västeråsbanan	1 203	1 006	823	680	403
Norra stambanan	130	98	95	81	64
Västra stambanan	755	702	635	619	409
Nynäsbanan	163	156	170	126	⁴
Lokaltrafik i allt <i>Local</i>	12 472	11 971	11 579	11 310	⁵ 9 516
Västeråsbanan ³	2 275	2 178	1 910	1 758	1 459
Norra stambanan	3 170	2 967	2 814	2 688	2 265
Västra stambanan	6 470	6 237	6 250	6 273	5 792
Nynäsbanan	557	589	605	591	⁴

An m. Uppgifterna äro delvis uppskattade. — Avvikelserna mellan siffrorna i denna tabell och de i Tab. 178 anförda bero huvudsakligen därpå att de här återgivna siffrorna endast avse trafiken till centralstationen, under det att de i Tab. 178 publicerade siffrorna även innefatta trafiken till södra stationen samt Karlberg och Tomtebodå (jfr även not 3).

¹ Som fjärrare lokaltrafik räknas trafiken bortom Spånga, Ulriksdal, Älvsjö och Drevviken t. o. m. resp. Kungsängen, Märsta, Södertälje och Hemfosa. — ² Som närmare lokaltrafik räknas trafiken t. o. m. Spånga, Ulriksdal, Älvsjö och Drevviken. — ³ Häri ingår fram till 1957 trafiken till Hässelby. — ⁴ Uppgift saknas. — ⁵ Jfr not 4.

Tab. 180 Telefon och radiolicenser budgetåren¹ 1957/58—1959/60

Telephone and radio service

	1957/58	1958/59	1959/60
Samtalsapparater ^{31/12} <i>Telephones</i>			
Stockholm, Centralstationen	315 932	325 130	331 919
» » med under-			
lydande växelstationer	584 867	612 703	636 841
Lokal- och landssamtal samt markeringar för automatiska mellanortssamtal <i>Local and regional calls</i>	908 400 000	936 204 000	1 106 200 000
Rikssamtal ² <i>Inland trunk calls</i>	11 608 181	11 654 036	10 791 373
Taxerade samtalsperioder (rikssamtal) <i>Call periods</i>	24 562 900	24 671 600	22 987 800
Ljudradiolicenser ^{31/12} <i>Radio licences</i>	417 094	422 347	.
Telefonapparater per inv. i Stockholm <i>Telephones per inhabitant</i>	0.6	0.6	0.6
Ljudradiolicenser per inv. inom Stockholms centralstationsområde <i>Radio licences per inhabitant</i> ..	0.4	0.4	.
Televisionsradiolicenser ^{15/12} <i>Televisionsradioliceses</i>			
» per inv. <i>Televisionsradio-</i>			
<i>licences per inhabitant</i>	0.03	0.09	0.13

¹ Budgetåret omfattar tiden 1/7—30/6. — ² De automatiskt utväxlade rikssamtalen (antalet markeringar) äro redovisade tillsammans med lokal- och landssamtalen.

Tab. 181 Stockholms postkontor 1957—1959
Post offices

	1957	1958	1959
	1 000-tal		
Avgångna avgiftspliktiga försändelser <i>Postal parcels (liable to postage) dispatched</i>	540 812.9	494 164.1	484 854.4
Brevförsändelser <i>Letters</i>	407 893.5	362 195.2	362 672.7
Vanliga <i>Ordinary</i>	404 282.0	358 623.0	358 922.0
Rekommenderade <i>Registered</i>	3 428.1	3 372.4	3 552.7
Assurerade <i>Insured</i>	183.4	199.8	198.0
Paket <i>Parcels</i>	6 081.2	6 250.0	6 539.5
Vanliga <i>Ordinary</i>	5 978.6	6 145.8	6 434.2
Assurerade <i>Insured</i>	102.6	104.2	105.3
Postanvisningar <i>Money orders</i>	1 656.6	1 834.2	1 922.3
Inbetalningskort (postgiro) <i>Postal cheque forms</i>	12 743.6	14 743.7	15 720.9
Postabonnerade tidningar och tidskrifter <i>Newspapers and periodicals</i>	112 438.0	109 141.0	97 999.0
Ankomna försändelser <i>Parcels arrived</i>			
Vanliga brev-försändelser <i>Letters</i>	220 763.0	192 943.0	191 294.0
Rekommenderade <i>Registered letters</i>	2 975.1	3 008.3	3 091.6
Assurerade brev och paket <i>Insured letters and parcels</i>	227.4	235.8	244.8
Vanliga paket <i>Parcels</i>	2 758.7	2 923.7	3 059.3
Postförskott <i>Cash on delivery</i>	1 207.1	1 260.8	1 309.8
Postanvisningar <i>Money orders</i>	1 489.7	1 665.5	1 694.5
Utbetalningskort (postgiro) <i>Postal cheques</i>	4 288.8	4 871.8	5 098.4
Postabonnerade tidningar och tidskrifter <i>Newspapers and periodicals</i>	14 499.0	14 568.0	14 435.0
Inbetalda postanvisningsmedel (inkl. värdet av inlösta postförskott) <i>Money orders paid in</i>	309 324.6	319 615.5	315 542.8
Belopp insatta å postgirokonto medelst inbetalningskort <i>Payments into postal cheque accounts</i>	20 428 296.6	20 748 917.3	21 128 736.4
Frankoteckensupp börd, kr <i>Postage-stamps</i>	39 520.6	43 389.3	44 926.8

Tab. 182 Vägtrafikolyckor och däri delaktiga trafikelement samt skadade personer och fordon 1957—1959

Road accidents. Traffic elements, persons killed or injured, vehicles damaged

	1957	1958	1959
Vägtrafikolyckor <i>Road accidents</i>	9 168	9 481	9 821
Därav med motorfordon <i>by motor vehicles</i>	9 021	9 359	.
Dödlig utgång <i>Fatal injury</i>	58	46	44
Annan personskada <i>Other injury</i>	2 167	2 045	2 020
Svår <i>Serious</i>	263	228	227
Lindrig <i>Slight</i>	1 904	1 817	1 793
Endast egendomsskada <i>Only vehicle damage</i>	6 943	7 390	7 757
Större <i>Serious</i>	2 978	3 738	.
Mindre <i>Slight</i>	3 965	3 652	.
Trafikelement <i>Traffic elements</i>	18 299	18 951	19 579
Därav motorfordon <i>Motor vehicles</i>	16 508	17 267	15 179
Skadade personer <i>Persons killed or injured</i>	2 585	2 450	2 407
Därav med motorfordon <i>by motor vehicles</i>	2 438	2 328	.
Dödade <i>Killed</i>	59	48	45
Eljest skadade <i>Only injured</i>	2 526	2 402	2 362
Svårt <i>Serious</i>	282	233	239
Lindrigt <i>Slight</i>	2 244	2 169	2 123
Skadade fordon <i>Vehicles damaged</i>	12 512	13 510	.
Därav motorfordon <i>Motor vehicles</i>	12 047	13 068	.

Tab. 183 Vägtrafikolyckor och däri delaktiga trafikelement efter de sistnämndas art 1957 och 1958

Road accidents. Traffic elements

	Olyckor		Antal trafik- element <i>Number of traffic elements</i>	Olyckor		Antal trafik- element <i>Number of traffic elements</i>
	Antal <i>Number</i>	%		Antal <i>Number</i>	%	
	1957			1958		
Personbil <i>Private cars</i>	8 015	49.7	10 051	8 570	52.6	11 069
yrkesmässig	823	5.1	848	798	4.9	816
ej yrkesmässig	7 192	44.6	9 203	7 772	47.7	10 253
Buss <i>Buses</i>	434	2.7	438	380	2.3	386
Lastbil utan släpfordon <i>Motor lorries without trailer</i>	1 909	11.8	1 982	2 019	12.4	2 101
yrkesmässig	535	3.3	555	560	3.4	582
ej yrkesmässig	1 374	8.5	1 427	1 459	9.0	1 519
Lastbil med släpfordon <i>Motor lorries with trailer</i>	93	0.6	97	78	0.5	81
yrkesmässig	77	0.5	81	61	0.4	64
ej yrkesmässig	16	0.1	16	17	0.1	17
Okänt motorfordon <i>Unknown motor vehicle</i>	2 519	15.6	2 520	2 331	14.3	2 333
Tung motorcykel <i>Heavy motor cycles</i> ...	732	4.5	741	663	4.1	672
utan bivaqn utan baksitspassagerare	586	3.6	594	533	3.3	542
» » med »	128	0.8	129	116	0.7	116
Moped <i>Cycles with aux. engine</i>	496	3.1	503	456	2.8	462
Annan lätt motorcykel	172	1.1	176	159	1.0	163
Motorredskap <i>Motor driven vehicle</i>	15	0.1	15	23	0.1	23
Järnvägståg, rälsbuss, motorvagn eller dressin <i>Railways</i>	5	0.0	5	9	0.0	9
Spårvagn <i>Trams</i>	361	2.2	365	366	2.2	369
Hästfordon <i>Horse drawn vehicles</i>	5	0.0	5	7	0.0	7
Cykel <i>Bicycles</i>	436	2.7	444	361	2.2	366
Annat fordon <i>Other traffic elements</i>	23	0.2	23	42	0.3	42
Fotgängare <i>Pedestrians</i>	863	5.4	890	789	4.8	812
Djur <i>Animals</i>	31	0.2	31	46	0.3	46
Annat <i>Others</i>	13	0.1	13	10	0.1	10
Summa <i>Total</i>	19 168	100	18 299	19 481	100	18 951

¹ Efter avdrag av dubbelräknade.

Tab. 184 Vägtrafikolyckor efter olyckornas och fordonens art 1957 och 1958

Road accidents

	Antal	%	%	Antal	%	%
	Number			Number		
	1957			1958		
Sammanstötning mellan fordon i rörelse <i>Collision between vehicles in motion</i>	4 612	100	48.4	25 125	100	51.7
Bil—bil	3 361	70.8	35.2	3 776	74.1	38.1
» —tung motorcykel	367	7.7	3.8	346	6.8	3.5
» —cykel med hjälpmotor	277	5.9	2.9	298	5.8	3.0
» —annan lätt motorcykel	91	1.9	1.0	82	1.6	0.8
» —cykel	250	5.3	2.6	204	4.0	2.1
» —annat fordon	294	6.2	3.1	309	6.1	3.1
Tung motorcykel—tung motorcykel	10	0.2	0.1	9	0.2	0.1
» » —cykel med hjälpmotor	14	0.3	0.1	17	0.3	0.2
» » —annan lätt motorcykel	2	0.0	0.0	1	0.0	0.0
» » —cykel	20	0.4	0.2	13	0.3	0.1
» » —annat fordon	7	0.2	0.1	6	0.1	0.1
Cykel med hjälpmotor—cykel med hjälpmotor	6	0.1	0.1	6	0.1	0.1
» » » —annan lätt motorcykel	8	0.2	0.1	1	0.0	0.0
» » » —cykel	10	0.2	0.1	10	0.2	0.1
» » » —annat fordon	7	0.2	0.1	4	0.1	0.0
Annan lätt motorcykel—annan lätt motorcykel	1	0.0	0.0	2	0.0	0.0
» » » —cykel	6	0.1	0.1	3	0.1	0.0
» » » —annat fordon	—	—	—	2	0.0	0.0
Cykel—cykel	6	0.1	0.1	2	0.0	0.0
» —annat fordon	5	0.1	0.1	5	0.1	0.1
Annat fordon—annat fordon	4	0.1	0.0	3	0.1	0.0
Påkörning av fotgängare <i>Pedestrians run over</i>	835	100	8.8	763	100	7.7
Bil	549	65.7	5.8	539	70.6	5.5
Tung motorcykel	105	12.6	1.1	73	9.6	0.7
Cykel med hjälpmotor	46	5.5	0.5	41	5.4	0.4
Annan lätt motorcykel	33	4.0	0.4	28	3.7	0.3
Cykel	23	2.8	0.2	19	2.5	0.2
Annat fordon	79	9.4	0.8	63	8.2	0.6
Kullkörning <i>Driving-upsets</i>	195		2.0	185		1.9
Nedkörning i dike <i>Vehicles ditched</i>	212		2.2	253		2.5
Körning mot stillastående fordon eller annat hinder å körbanan <i>Collision with obstacles standing on roadway</i>	3 119		32.7	2 963		29.9
Körning mot stolpe, träd, räcke, byggnad eller annat föremål invid körbanan <i>Collision with pillar or other obstacle on side-path</i>	386		4.0	445		4.5
Annan art <i>Others</i>	180		1.9	177		1.8
Summa ¹ Total	9 168		100	9 481		100

¹ Efter avdrag av dubbelräknade. — ² Inkl. 26 sekundärolyckor.

Tab. 185 Vägtrafikolyckor och däri delaktiga trafikelement fördelade efter månad 1958
Road accidents by month. Traffic elements

	Olyckor <i>Accidents</i>								Skadade personer <i>Persons injured</i>			Skadade fordon <i>Vehicles damaged</i>
	Antal <i>Number</i>	Kollision med <i>Collision with</i>				Kullkörning <i>Driving-upsets</i>	Körning av vägen <i>Vehicles driving of the way</i>	Andra <i>Others</i>	Antal <i>Number</i>	Dödade <i>Killed</i>	Eljest skadade <i>Only injured</i>	
		fordon i rörelse el. tillf. stillastående ¹	parkeerat fordon el. hinder på körbanan ²	fotgängare <i>pedestrians</i>	hinder vid körbanan <i>obstacles on side-path</i>							
Januari	759	365	254	63	35	3	18	21	166	3	163	1 043
Februari	755	407	228	60	28	3	18	11	113	4	109	1 089
Mars	754	381	268	39	28	8	22	8	112	1	111	1 087
April	708	348	244	56	17	13	16	14	174	2	172	969
Maj	894	499	257	77	14	12	14	21	299	5	294	1 260
Juni	789	462	223	55	14	15	11	9	226	2	224	1 124
Juli	662	389	159	53	18	26	7	10	249	8	241	959
Augusti	767	429	208	65	9	17	20	19	243	2	241	1 099
September	873	485	252	84	15	19	10	8	293	8	285	1 234
Oktober	874	480	279	55	19	14	13	14	213	4	209	1 270
November	859	463	249	70	33	8	19	17	209	6	203	1 232
December	787	391	248	60	37	4	28	19	153	3	150	1 144
Summa Total	9 481	5 099	2 869	737	267	142	196	171	2 450	48	2 402	13 510
Relativa tal, % <i>Relative figures</i>												
Januari	8.0	7.1	8.9	8.6	13.1	2.1	9.2	12.3	6.8	6.2	6.8	7.7
Februari	8.0	8.0	7.9	8.1	10.5	2.1	9.2	6.4	4.6	8.3	4.5	8.1
Mars	7.9	7.5	9.3	5.3	10.5	5.6	11.2	4.7	4.6	2.1	4.6	8.1
April	7.5	6.8	8.5	7.6	6.4	9.2	8.2	8.2	7.1	4.2	7.2	7.2
Maj	9.4	9.8	9.0	10.4	5.2	8.4	7.1	12.3	12.2	10.4	12.2	9.3
Juni	8.3	9.1	7.8	7.5	5.2	10.6	5.6	5.3	9.2	4.2	9.3	8.3
Juli	7.0	7.6	5.5	7.2	6.7	18.3	3.6	5.8	10.2	16.7	10.0	7.1
Augusti	8.1	8.4	7.3	8.8	3.4	12.0	10.2	11.1	9.9	4.2	10.0	8.1
September	9.2	9.5	8.8	11.4	5.6	13.4	5.1	4.7	12.0	16.7	11.9	9.1
Oktober	9.2	9.4	9.7	7.5	7.1	9.9	6.6	8.2	8.7	8.3	8.7	9.4
November	9.1	9.1	8.7	9.5	12.4	5.6	9.7	9.9	8.5	12.5	8.5	9.1
December	8.3	7.7	8.6	8.1	13.9	2.8	14.3	11.1	6.2	6.2	6.3	8.5
Summa Total	100	100	100	100	100	100	100	100	100	100	100	100

¹ moving vehicles or temporarily stopped. — ² parked vehicles or obstacles on the road.

Tab. 186 Skadade personer och fordon vid vägtrafikolyckor efter trafikantgrupp och olyckans art 1958

Road accidents. Persons killed or injured, vehicle damage by passenger group

	Kollision med Collision with									andra väg- trafik- olyckor other road accidents	Summa Total
	järn- vägs- tåg rail- way	spår- vagn tram	bil motor- car	mo- tor- cykel heavy m. c.	mo- ped cycle with aux. engine	lätt- vikts- motor- cykel light m. c.	cykel bicycle	annat for- don other vehicle	annat trafik- ele- ment other traffic element		
Dödade eller eljest skadade <i>Injured</i>	2	84	1 711	116	58	38	29	44	44	324	2 450
Dödade <i>Killed</i>	1	1	32	6	—	1	—	—	—	7	48
Bilförare <i>Motorcar driver</i>	—	—	3	—	—	—	—	—	—	1	4
Bilpassagerare <i>Motorcar passenger</i>	—	—	1	—	—	—	—	—	—	—	1
Motorcykelförare <i>Heavy m. c. driver</i>	—	—	1	2	—	—	—	—	—	1	4
Motorcykelpassagerare <i>Heavy m. c. passenger</i>	—	—	—	—	—	—	—	—	—	2	2
Förare av moped <i>Cyclist with aux. engine</i>	—	1	5	—	—	—	—	—	—	—	6
Lättv.-motorcyklist <i>Light m. c. driver</i>	—	—	—	—	—	—	—	—	—	1	1
Cyklist <i>Cyclist</i>	—	—	—	—	—	—	—	—	—	1	1
Fotgängare <i>Pedestrian</i>	1	—	22	4	—	1	—	—	—	1	29
Annat <i>Other</i>	—	—	—	—	—	—	—	—	—	—	—
Svårt skadade <i>Serious injured</i>	—	11	167	11	3	6	2	2	4	27	233
Bilförare	—	—	13	2	—	—	—	—	—	4	19
Bilpassagerare	—	—	8	—	—	—	—	—	—	5	13
Motorcykelförare	—	—	20	1	—	1	1	—	3	7	33
Motorcykelpassagerare	—	—	3	—	—	—	—	—	—	2	5
Förare av moped	—	1	18	—	—	—	—	—	—	5	24
Lättviktsmotorcyklist	—	—	5	—	—	—	—	—	1	1	7
Cyklist	—	—	16	3	—	—	—	—	—	—	19
Fotgängare	—	10	82	5	3	5	—	2	—	1	108
Annat	—	—	2	—	—	—	1	—	—	2	5
Lindrigt skadade <i>Light injured</i>	1	72	1 512	99	55	31	27	42	40	290	2 169
Bilförare	—	12	248	6	—	—	1	5	3	49	324
Bilpassagerare	—	16	278	1	—	—	2	3	1	71	372
Motorcykelförare	—	3	143	4	4	—	3	2	14	46	219
Motorcykelpassagerare	—	1	41	1	1	1	—	—	2	18	65
Förare av moped	—	2	169	10	4	1	2	7	7	34	236
Lättviktsmotorcyklist	—	—	48	—	1	1	1	2	5	13	71
Cyklist	—	5	129	8	8	2	—	4	5	30	191
Fotgängare	1	31	435	69	37	24	17	19	—	10	643
Annat	—	2	21	—	—	2	1	—	3	19	48
Skadade fordon <i>Vehicles damaged</i>	7	291	9 082	374	279	99	159	2 325	328	566	13 510
Personbil <i>Private car</i>	2	215	6 638	284	225	75	129	2 106	212	368	10 254
Buss <i>Bus</i>	—	4	199	6	3	2	1	4	4	17	240
Motorcykel <i>Heavy m. c.</i>	—	5	357	18	13	1	10	75	49	64	592
Moped <i>Cycles with aux. engine</i>	—	4	262	16	7	2	5	22	18	28	364
Lättviktsmotorcykel <i>Light m. c.</i>	—	1	88	1	1	5	1	10	17	11	135
Lastbil <i>Motor lorry</i>	5	53	1 172	35	25	8	11	76	22	65	1 472
Spårvagn <i>Tram</i>	—	4	165	3	—	2	—	3	1	1	179
Cykel <i>Bicycle</i>	—	4	170	10	5	3	2	27	5	12	238
Annat fordon <i>Other vehicle</i>	—	1	31	1	—	1	—	2	—	—	36

Tab. 187 Elektricitetsverket 1957—1959

Electricity works

	1957	1958	1959
Alstrad och mottagen elektrisk energi för eget behov <i>Electric power produced and received</i> . . . 1 000 kWh	1 552 670.7	1 672 780.7	1 792 525.2
Ångenergi ¹ » »	17 059.5	4 058.2	184 716.8
Energi från Lövsta m. fl. » »	14 339.8	11 947.6	16 445.0
Energi från fjärrkraftlinjer » »	1 521 271.4	1 656 774.9	1 591 363.4
Förbrukad energi i egna ångpannor » »	54 422.6	63 448.0	105 912.5
Egen förbrukning av ångenergi » »	4 862.4	4 058.2	101 986.9
Levererad energi ² <i>Power supplied</i> » »	1 341 905.9	1 436 607.3	1 479 723.1
till lågspänningsabonnenter » »	837 277.9	894 873.4	910 184.0
» offentlig belysning » »	27 286.5	28 904.4	29 924.9
» spårvägsdrift » »	107 897.6	127 466.9	131 625.3
» högspänningsabonnenter » »	369 443.9	385 362.6	407 988.9
Förbrukning per invånare <i>Consumption per inhabitant</i> »	1 531.0	1 633.9	1 668.9
Medelpris för försald lågspänningsenergi, öre . . . »	10.80	11.97	11.97
Högsta förbrukning per dygn, likström 2 × 220 V 1 000 »	684.0	594.0	577.7
Lägsta förbrukning per dygn, likström 2 × 220 V » »	126.8	122.4	105.7
Maximibelastning, likström 2 × 220 V » kW	41.4	36.7	30.9
Maximibelastning, likström. Sammanlagrad 7.5 min. medelbelastning ³ 500—850 V, maximidagen » »	43.7	48.2	42.6
Maximibelastning, trefasström » »	377.0	387.7	404.5
Bränsleförbrukning för driften ³ ton stenkol	15 500.0	4 850.0	63 253.3
Bränsle per alstrad kWh trefasenergi gcal	4 017	3 872	4 127
Antal serviser	45 589	46 149	46 468
För likström	6 408	6 278	6 029
» lågspänd växelström	38 961	39 648	40 204
» högspänd »	220	223	235
Antal mätare	368 991	374 832	380 009
För likström	88 249	79 542	68 898
» växelström	280 742	295 290	311 111
Ledningsnätets längd vid årets slut <i>Network of mains, km</i>			
För lågspänningsenergi km	2 754.3	2 823.0	2 893.6
Jordkablar 2 × 220 V »	715.6	715.5	715.5
» 3 × 220 V o. 380/220 V »	1 480.5	1 546.9	1 617.0
Luftledningar 3 × 220 V o. 380/220 V »	558.2	560.6	561.1
Blanka ledningar ⁴ »	2 486.8	2 561.1	2 642.6
För offentlig belysning 220 och 127 V »	3 216.9	3 317.9	3 436.0
Jordkablar, enledare »	2 570.8	2 667.6	2 785.6
Luftledningar, linjelängd »	646.1	650.3	650.4
För likström 570—850 V »	233.0	234.8	235.8
Spårvägsledningar »	197.5	199.2	200.6
För trefasenergi 3 000—200 000 V »	2 298.4	2 345.1	2 398.8

¹ Därav till främmande verk levererad energi: 1957 12 441 900 kWh och 1959 88 521 000 kWh. — ² Exkl. i egna elektriska ångpannor förbrukad energi. — ³ Angives i ton stenkol, varvid andra bränslen omräknats i förhållande till bränslevärdet. — ⁴ S. k. »nollledningar», i samband med jordkablar för 127—30 000 V.

Tab. 188 Gatubelysningen 1958 och 1959
Street-lighting by district

	Antal lampor vid årets slut <i>Number of lamps at end of year</i>											
	Staden Mellan Broar- na	Kungs- holmen	Norr- malm	Öster- malm	Södra Djur- gården	Söder- malm	Södra ytterområdena		Västra ytterområdena		I allt Total 1959	I allt Total 1958
							Bränn- kyrka	En- skede	Brom- ma	Spånga		
Metalltrådslampor	180	3 282	4 262	4 084	554	4 590	6 451	12 297	6 833	5 468	48 001	47 150
Kvicksilverlampor	179	4	681	396	—	372	21	84	35	25	1 797	1 249
Blandljuslampor	753	26	1 093	593	1	1 057	68	65	199	119	3 974	3 423
Natriumlampor	—	—	—	—	—	—	574	673	373	329	1 949	1 465
Lysrörsarmaturer ¹	—	2	71	8	—	43	6	60	18	2	210	35
Trafikfyrar ¹	—	—	3	—	—	2	9	10	29	9	62	72
Trafikarmaturer ¹	—	—	1	—	—	8	—	2	13	—	24	108
Summa Total 1959	1 112	3 314	6 111	5 081	555	6 072	7 129	13 191	7 500	5 952	56 017	
1958	1 030	3 272	5 846	4 918	550	5 869	7 025	12 171	7 200	5 621		53 502

¹ Antal armaturer.

Tab. 189 Gasverket 1957—1959
Gasworks

	1957	1958	1959
Tillverkad stadsgas <i>Gas produced</i> 1 000 nm ³	156 606.3	149 636.2	154 286.3
Förbrukad stadsgas <i>Gas used</i> » »	156 764.3	149 562.2	154 195.3
Försäld stadsgas » »	138 826.4	139 205.3	131 756.0
» » ökning %	— 0.50	+ 0.27	— 5.35
Högsta försäljning per dygn <i>Max. selling per day</i> . 1 000 nm ³	598.2	631.0	618.8
Lägsta försäljning per dygn » »	111.2	133.5	125.5
Gasverkets eget behov ¹ , stadsgas » »	16 857.2	4 162.5	14 703.0
Förlust ² , stadsgas » »	1 080.7	6 194.4	7 736.3
Avgasade kol ton	441 761	410 988	410 067
Kolgasutbyte per ton kol (4 600 kcal/Nm ³) nm ³	334.4	336.0	333.2
Medelpris per m ³ för försäld stadsgas öre	20.6	22.8	23.1
Tillverkad koks utom undereldning ton	293 137	267 910	278 251
» tjära (beräknad vattenfri) »	15 069	14 375	15 460
» ammoniumsulfat »	3 137	2 896	2 955
» råbensol »	3 001	2 771	2 694
Utlämnad (försäld) koks »	248 943	256 743	257 529
Anslutningar till ledningsnätet vid årets slut			
Uppsatta gasmätare <i>Gasmeters</i> st	258 774	259 010	258 663
Slangkranar i bostäder »	34 773	33 471	32 621
» övriga »	46 872	47 898	48 206
Hushållsspisar <i>Gas-ranges</i> »	216 992	219 318	222 125
Värmeskåp »	15 214	15 040	14 859
Varmvattenapparater »	10 890	11 147	12 284
Tvätt pannor och tvättmaskiner »	15 942	15 885	15 793
Övriga »	29 960	30 999	31 217
Ledningsnätets längd			
Huvudrörledning km	927.8	931.7	935.3
Servisledning »	141.8	141.8	141.0

¹ Därav till undereldning av kammarugnar 1957 15 324 700 nm³, 1958 2 629 600 nm³ och 1959 12 272 700 nm³ samt dessutom till bränsle i ångcentralen 1957 620 200 nm³, 1958 469 900 nm³ och 1959 1 334 700 nm³. — ² Kondensation, läckage, mätningsdiff. m. m.

Tab. 190 Vattenverket 1957—1959

Waterworks

	1957	1958	1959
Rörnätets längd d. $31/12$, km <i>Water-mains, length</i>	1 346.8	1 368.8	1 389.7
Antal servisledningar d. $31/12$	37 165	37 480	37 827
» allm. brandposter d. $31/12$	9 708	9 864	9 991
» avstängningsventiler d. $31/12$	8 746	9 001	9 183
Vattenförbrukning per år, 1 000 m ³ <i>Water consumption per year</i>	101 350	105 704	115 950
Förbrukning vid vattenverken	1 653	1 829	1 905
» utom staden, exkl. vattenverkens	7 207	7 777	10 131
» inom staden	92 490	96 098	103 914
Bostäder	56 439	¹ 58 200	¹ 62 293
Industri	13 175	¹ 13 200	¹ 13 898
Allmänna ändamål	18 549	¹ 18 800	¹ 20 498
Rörnät, eldsläckning, förluster m. m.	4 327	5 898	7 225
Pumpat vatten inom högzonerna	24 809	26 230	29 938
Vattenförbrukning per månad, 1 000 m ³ <i>Consumption per month</i>			
Januari	8 322.6	8 974.8	9 371.9
Februari	7 778.1	8 110.5	8 659.2
Mars	8 741.9	9 184.7	9 382.3
April	8 513.8	8 752.1	9 324.0
Maj	9 080.2	8 985.9	9 536.7
Juni	8 263.9	8 536.5	10 017.1
Juli	7 612.9	7 834.2	9 740.8
Augusti	8 364.2	8 455.7	10 695.4
September	8 661.7	9 084.7	10 194.6
Oktober	9 007.4	9 492.4	9 940.8
November	8 402.8	8 976.7	9 502.8
December	8 600.2	9 315.6	9 583.9
Vattenförbrukning per dygn <i>Consumption per day</i>			
Max., 1 000 m ³	352.8	337.1	436.5
Min., 1 000 m ³	173.5	181.8	213.6
Medeltal, 1 000 m ³	277.7	289.6	317.7
Vattenförbrukning per person och dygn <i>Consumption per day and person</i>			
Max., l.	416	394	506
Min., l.	204	212	248
Medeltal, l.	327	338	369
Kostnader per m ³ , öre <i>Cost</i>			
För endast vattenuppfördring			
Norsborgsverket	1.43	1.54	1.50
Lovöverket	1.79	1.84	1.74
För endast rening			
Norsborgsverket	2.04	1.99	2.25
Lovöverket	2.88	3.20	2.97
Kostnad per m ³ försålt vatten, samtliga kostnader inberäknade	20.9	22.4	23.1
Bruttoinkomst för m ³ försålt vatten	25.6	28.5	28.9

Anm. I rörnätet äro ej medräknade ledningar, som förvaltas av andra stadens institutioner, såsom slakthus- och saluhallsstyrelsen och Långbro sjukhus, ej heller sådana staten tillhöriga ledningar, som anknutits till rörnätet (Tomtebodan och Liljeholmen). Beträffande servisledningar må påpekas, att ett fåtal extra ledningar, som nedlagts på enskild bekostnad till några egenomar, även medräknats. I vattenförbrukningen ingå även de mindre mängder, som distribuerats till platser utom staden. Siffrorna äro därför något för höga såsom uttryck för vattenförbrukningen inom själva staden.

¹ Dessa siffror äro ungefärliga.

Tab. 191 Fastighetsnämnden 1957—1959

Real-estate Board

	1957	1958	1959
Förvärvade fastigheter utom Stockholm Buildings purchased in suburbs			
Areal, 1 000 m ² Area in 1 000 sq. metres	3.5	217.3	6 516.0
Köpeskilling, 1 000 kr Purchase sum	320.0	277.0	2 465.0
Försålda fastigheter utom Stockholm Buildings sold in suburbs			
Areal, 1 000 m ² Area in 1 000 sq. metres	83.4	—	344.6
Försäljningssumma, 1 000 kr Proceeds of sale	8.7	—	466.5
Kommunala trädgårdsstäderna Municipal garden-cities			
Med tomträtt upplåtna tomter vid årets slut Sites with leaseholdership rights			
Antal Number	16 223	16 877	17 013
Areal, 1 000 m ² Area in 1 000 sq. metres	15 126.0	15 804.2	16 152.3
Kontrakterade tomträttsavgälder, 1 000 kr ¹ Contracted leaseholdership rights	14 659.2	15 631.7	16 320.1
Försålda tomter vid årets slut Sites sold			
Antal Number	33	33	33
Areal, 1 000 m ² Area in 1 000 sq. metres	33.3	33.3	33.3
Med tomträtt upplåtna tomter under året Sites let, with leaseholdership rights during year			
Antal Number	310	654	136
Areal, 1 000 m ² Area in 1 000 sq. metres	768.9	678.2	348.1
Kontrakterade tomträttsavgälder, 1 000 kr ¹ Contracted leaseholdership rights	1 148.0	972.5	688.4
Under året nedlagda kostnader för gatu- och ledningsanläggningar, 1 000 kr Expenditure during year on roads and mains			
	28 713.0	23 072.0	19 522.0
Uthyrda bostadslägenheter d. 15/11, i allt Total number of dwelling			
	10 962	10 827	10 758
Antal personer boende i under fastighetsnämndens förvaltning stående fastigheter vid årets slut Number of persons living in municipal houses at end of year			
	20 000	20 127	20 000
Visning av stadshuset Guided visits of Town Hall			
Antal besökare Number of visitors	² 83 434	² 74 606	² 61 208
Nettoinkomst av visningen, kr Net income	37 292	53 858	26 979
Fryshuset i Nürnbergsfastigheterna			
Inkomster, kr Revenue	210 747	317 803	334 477
Driftkostnader, kr Expenditure	146 027	207 492	160 635
Jordbruksegendomarna Landed property			
Arrenden Number of leased holdings	30	29	30
Utarrenderad åkermark, har Leased arable land, in hectares . . .	1 291.9	1 266.6	1 333.6
Kontrakterade arrendeavgälder, 1 000 kr Agreed lease payments	140.8	144.1	150.7
¹ Inkl. beräknad avgäld för av staden disponerad mark. — ² Härtill komma besökande vid de avgiftsfria visningarna på söndagarna samt skolungdom, tillsammans årligen 1957—1959 c:a 25 000.			

Tab. 191 (Forts.) Fastighetsnämnden 1957—1959

	1957	1958	1959
<i>Koloniträdgårdsrörelsen Allotment gardens</i>			
Antal kolonister <i>Number of allotment gardeners</i>	3 520	3 494	3 433
Upplåten markareal, 1 000 m ² <i>Area of allotment gardens, in 1 000 sq. metres</i>	1 172.4	1 159.2	1 174.9
Arrenden från koloniträdgårdsområden, 1 000 kr <i>Rents receive for allotments gardens</i>	122.4	127.3	129.1
<i>Den enskilda bostadsproduktionens understödjande Private housing subsidies</i>			
Utbetalade tillägglån till bostadsbyggnader färdigställda fr. o. m. 1/1 1951, skattemedel, 1 000 kr <i>Additional loans paid out</i>	2 415.7	806.2	138.4
Utbetalade amorteringslån för småstugor i Enskede och Bromma, 1 000 kr <i>Loans for repayment under Cottage Scheme</i> ..	29.1	—	—
Utbetalade amorteringslån för egnahemsvillor (tjänstemannavillor) och radhus, 1 000 kr <i>Loans for repayment for building of private houses</i>			

Tab. 192 Tomter och byggnader för bostadsändamål i stadens trädgårdsstäder
 31/12 1957—31/12 1959
Building-lots and buildings for housing purposes in municipal garden-suburbs

	Söderort <i>South suburbs</i>	Västerort <i>West suburbs</i>	Summa <i>Total</i> 1959	Summa <i>Total</i> 1958	Summa <i>Total</i> 1957
Tomter <i>Lots</i>	9 659	8 320	17 979	17 801	17 479
upplåtna med tomträtt	9 071	8 030	17 101	16 966	16 323
försälda	28	16	44	44	44
av staden disponerade	128	20	148	148	148
icke upplåtna	432	254	686	643	964
Areal, 1 000 m ² <i>Area</i>	10 129.2	7 430.6	17 559.8	17 221.2	16 883.2
med tomträtt upplåtna tomter.....	9 294.7	6 882.5	16 177.2	15 829.1	15 156.4
försälda tomter	20.2	13.1	33.3	33.3	33.3
av staden disponerade tomter	154.6	44.0	198.6	198.6	198.6
icke upplåtna tomter	659.7	491.0	1 150.7	1 160.2	1 494.9
Värdet av bostadshus i stadens ägo, 1 000 kr	34 192.5	4 791.0	38 983.5	39 573.2	40 360.5

Anm. Uppgifterna avse rättsligt bildade tomter inom de stadsplanerade områden, där upplåtelse med tomträtt ägt rum.

Tab. 193 Stadens lantegendomar utanför den äldre jurisdiktionsgränsen vid slutet av 1959
Municipal landed estate

	Kommun (församling) Parish	Inköpsår Purchase year	Inköps- pris, 1 000-tal kr Purchase price	Areal i hektar Area	Pris per m ² , öre Price per m ²
För stadsområdets utvidgande <i>Town expansion</i>	—	—	49 154.9	10 862	45.3
Enskede	Enskede	1904	2 000.0	607	33.0
Ulvsunda	Bromma	1904	909.6	587	15.5
Traneberg	D:o	1904	190.0	28	67.9
Åkeshov och Stora Nockebyhov, del av	D:o	1904	400.0	584	6.8
St. Ångby	D:o	1904	100.0	156	6.4
Årsta (med undantag av vissa lägenheter)	Brännkyrka	1905	2 300.0	380	60.5
Mossen (del av Östberga m. m.)	Enskede	1905	175.0	137	12.8
Svedmyran	D:o	1905	155.0	131	11.9
Ålsten (med undantag av lägenheten Skogsbo)	Bromma	1905	295.0	181	16.3
Gubbängen	Enskede	1908	200.0	76	26.3
Lillsjönäs (med undantag av vissa tomter)	Bromma	1908	150.0	9	159.7
Äppelviken och Alvik(en) (med undantag av vissa områden)	D:o	1908	1 270.0	75	169.2
Södertörns villastad (Farsta och Lilla Sköndal m. m.)	Enskede	1912	1 000.0	645	15.5
Orhem	D:o	1913	225.0	193	11.7
Johannelund (med tillhörande del av Svartvik)	Bromma	1919	1 673.7	40	414.8
Skogsbo (jfr ovan)	D:o	1920	134.7	2	683.5
Smedslätten, del av	D:o	1922	621.0	21	300.0
Skarpnäck	Enskede	1922	2 400.0	670	35.8
Beckomberga	Bromma	1927	1 580.0	508	31.1
Räcksta	Spånga	1927			
Herrängen	Enskede	1930	260.0	130	20.0
Älvsjö (med undantag av vissa områden)	Brännkyrka	1930	700.0	496	14.1
Alvik, del av	Bromma	1931	450.0	16	277.8
Hässelby m. fl. (med undantag av vissa områden)	Spånga	1931	3 030.0	973	31.1
Vårby	Huddinge	1931	600.0	1 020	5.9
Vidängen	Bromma	1932	100.0	2	520.8
Västberga	Brännkyrka	1935	1 645.0	426	38.6
Åkeshov, delar av	Bromma	1935	400.0	[24]	169.7
Norra Västberga	Brännkyrka	1937	1 750.0	74	236.8
Sätra, del av	D:o	1937	120.7	30	40.9
Långbro	D:o	1937	600.0	160	37.5
Midsommarkransen, mark inom	D:o	1937	1 000.0	29	347.2
» » »	D:o	1937	750.0	8	972.8
Eneby gård	Bromma	1938	276.0	22	125.0
Bällsta	D:o	1938	2 500.0	157	159.5
Flysta, del av	Spånga	1938			
Stadsägeområdet nr 16 å Brännkyrka (del av)	Brännkyrka	1938	300.0	22	135.0
Stadsågan 3970+3971 (f. d. Starrmyran 1)	Enskede	1939	100.0	8	128.9
Nybohov	Brännkyrka	1939	2 500.0	67	372.6
Skärholmen	Huddinge	1945	500.0	110	45.5
Ågesta	D:o	1945	2 200.0	1 141	19.3
Stadsågan 8499 å Brännkyrka (f. d. Kärrtorp)	Enskede	1947	1 500.0	26	587.1

Anm. I förteckningen äro upptagna endast sådana av Stockholms stad förvärvade lantegendomar, som äro belägna inom Stockholms stad och län. — Arealen av å stadens lantegendomar befintlig skogsmark uppgår till sammanlagt omkring 15 100 har.

Utänför Stockholms län äger staden barnsanatoriet Tjärnan i Hedemora socken (c:a 138 har), den av stadens hemskola för flickor disponerade egendomen Eknäs i Vallby socken, Uppsala län (c:a 58 har), egendomen Lindormsnäs i Lossa socken, Uppsala län (71 har), inköpt för att bereda semestervistelse för husmödrar samt såsom sommarkoloni för barn under skolåldern, vissa för elektricitetsverket inköpta strandområden vid Dalälven (Untra) (c:a 1 000 har) och vid Svarthålsforsen i Indalsälven samt Sveta gård i Söderbärke socken, Kopparbergs län (68 har), inköpt att användas såsom barnhem.

Tab. 193 (Forts.) Stadens lantegendomar utanför den äldre jurisdiktionsgränsen vid slutet av 1959

	Kommun (församling)	Inköps- år	Inköps- pris, 1 000-tal kr	Areal i hektar	Pris per m ² , öre
Räcksta 1 ³ (del av), Räcksta 1 ⁴ , stadsägorna 8 A, 9 A, 9 B å Bromma (del av Blackeberg)	Bromma Spånga	1947	2 845.0	84	338.3
Lövsåtra	Vallentuna				
Stora Korpenhov (Vårby 5 ⁹)	Huddinge	1948	155.0	7	212.3
Örby, delar av	Brännkyrka	1950	8 336.8	394	211.4
Björkahemmet	Spånga	1950	250.0	7	346.1
Tyska Botten (stä 2013)	Bromma	1951	48.4	1	400.0
Vällsta 1 ²⁶ och 1 ²⁷	Uppl.-Väsby	1954	9.0	1	122.4
För stadens vattenledning <i>Town water service</i>	—	—	2 774.5	5 473	5.1
Grundsborg (Delvis uthyr)t	Enskede	1883	115.0	2	746.8
Årsta holmar (Utarrenderat)	Brännkyrka	1886	50.0	7	67.6
Sundsta (Delvis uthyr)t	Enskede	1889	65.0	2	298.2
Norsborg (Delvis utarrenderat)	Botkyrka	1899	185.0	350	5.3
Vällinge (Utarrenderat)	Salem	1899	385.0	1 102	3.5
Bergaholm (Utarrenderat)	D:o	1899	170.0	558	3.0
Fågelsta och Säby (Utarrenderat)	D:o	1899	234.0	536	4.4
Sturehov med Nyckelby, Nibbla och Söderby (Utarrenderat) {	Botkyrka, Ekerö, Salem	1899	600.0	1 146	5.2
Rönninge, två områden vid (Utarrenderat)	Salem				
Lindhov, del av	Botkyrka	1903	20.0	28	7.2
Hammarby, del av (Delvis utarrenderat)	D:o	1903	6.5	21	3.1
Skårby (med undantag av vissa tomter) (Utarrenderat)	Salem	1907	275.0	297	9.2
Hallinge (Utarrenderat)	D:o	1909	150.0	393	3.8
Oxelby o. Talby (med undantag av visst omr.) (Utarrenderat)	D:o	1914	305.0	610	5.0
Glasberga, del av (Utarrenderat)	Östertälje	1914			
Högantorp med Ladvik, delar av (Utarrenderat)	Salem	1914	155.0	309	5.0
Talby, del av (Utarrenderat)	D:o	1918	55.0	111	5.0
Övrigt <i>Others</i>	—	—	24 122.6	8 976	26.9
Stenhamra (Stenhuggerier)	Färingsö	1884	25.0	13	19.5
Riddersvik och Lövsta (Renhållning)	Järfälla	1885	140.0	276	5.1
Skrubba (Skyddshem för gossar)	Enskede	1894	55.0	281	2.0
Långbro, delar av (Sinnessjukhus)	Brännkyrka	1902	56.2	24	23.0
Slagsta (Barnavårdsändamål)	Botkyrka	1908	175.7	131	13.4
Herrängen, två omr., avsöndr. från (Sinnessjukhus)	Brännkyrka	1913	37.5	3	109.9
Eolshäll (Barnhem)	D:o	1916	40.0	5	79.5
Hammarby (med undantag av vissa områden) (Hamnän- damål, industrianläggning m. m.)	Före 1930: Nacka Ekerö	1917	3 600.0	360	100.0
Husby, del av (Grustäkt)	D:o				
Sättra (Barnavårdsändamål)	D:o	1922	375.0	251	15.0
Vätöberg (Stadens stenhuggerier)	Vätö	1926	5.0	12	4.3
Eneby, delar av (Sinnessjukhus)	Bromma	1930	55.0	6	99.3
Rånäs, delar av (Sinnessjukhus)	Fasterna	1931	100.0	14	71.4
Tyresta (Friluftsområde och naturreservat)	Österhaninge	1936	350.0	1 416	2.5
Nacka egendom (Friluftsområde)	Nacka	1939	2 350.0	715	32.9
Skå-Edeby (Flygfält)	Färingsö	1940	495.0	407	12.2
Vårby, 5 ⁷⁴ och 5 ⁷⁷ (Konvalescenthem)	Huddinge	1944	60.0	1	441.2
Vårby, 5 ¹¹ , 5 ¹³ , 5 ²⁶ , 5 ⁶⁷ (Konvalescenthem)	D:o	1945	85.0	2	472.2
Tofta—Hanmora (Sociala ändamål)	Ekerö	1946	333.0	275	12.1
Blackeberg 1 och 2 (Konvalescenthem)	Spånga	1946	2 500.0	17	506.0
Karlberga (Konvalescenthem)	Södertälje	1946	300.0	6	496.7
Ro (Semesterhem)	Österåker	1948	321.8	131	24.6
Norråga 1 ³ och 2 ¹⁰ , delar av (Friluftsområde)	Grödinge	1948	192.0	186	10.3
Ösbyholm (Socialt ändamål)	Frötuna	1948	394.0	298	13.2

Tab. 193 (Forts.) Stadens lantegendomar utanför den äldre jurisdiktionsgränsen vid slutet av 1959

	Kommun (församling)	Inköps- år	Inköps- pris, 1 000-tal kr	Areal i hektar	Pris per m ² , öre
Gälö (Fritidsreservat m. m.)	Österhaninge och Dalarö	1948	3 825.0	1 818	21.0
Rånö (Friluftsändamål)					
Nättarö (Friluftsändamål)	Dalarö	1949	426.1	373	11.4
Markområden på Årstaslätten (Friluftsändamål)	D:o	1949	552.0	548	10.1
Stadsågan 149 A (Friluftsändamål)	Brännkyrka	1949	2 050.0	35	592.1
Lisfastigheterna (Friluftsändamål)	Enskede	1950	60.0	2	317.7
Ornäs (Svinåker 3 ¹¹ och 3 ¹³) (Semesterhem)	Huddinge	1951	1 199.0	502	23.9
Lisma 4 ⁹⁴ (Friluftsändamål)	Dalarö	1951	200.0	20	99.8
Nättarö 1 ⁸ och 1 ⁹ (Friluftsändamål)	Huddinge	1951	40.0	20	20.0
Nättarö 1 ¹³ -1 ¹⁶ (Ångsholmen) (Friluftsändamål)	Dalarö	1953	105.0	7	149.8
Odenslunda 1 ⁵⁶ (Sinnessjukhus)	D:o	1953	80.0	34	23.7
Örsjö 1 ⁴⁹ (Friluftsändamål)	Uppl.-Väsby	1954	20.3	1	203.9
Hanmora 1 ² (Friluftsändamål)	Ljusterö	1955	30.0	1	500.0
Ingmarsö 1 ²⁴ (Friluftsändamål)	Ekerö	1955	40.0	6	63.0
Nättarö 1 ¹¹ (Friluftsändamål)	Ljusterö	1955	120.0	38	31.6
Stadsågan nr 602 P (Mödrahem)	Dalarö	1956	18.0	1	283.2
Torsättra 1 ⁶ (Vårdhem)	Solna	1957	320.0	1	914.3
Vårby 1 ¹⁸ (Friluftsändamål)	Turinge	1958	177.0	16	110.6
Norlinge 3 ⁷ m. fl. (Friluftsändamål)	Huddinge	1958	100.0	6	166.7
Tenö 1 ² (Barnavårdsändamål)	Grödinge	1958	2 275.0	650	35.0
	Österåker	1959	190.0	21	180.1
Totalsumma eller medeltal Total 1959			76 052.0	25 311	30.0

Tab. 194 Ny- och ombyggnad av gator, vägar och allmänna platser under gatukontorets förvaltning 1958 och 1959

Building and reconstruction of streets, roads and public places in Highways Committee's charge

	Inre staden	Söderort	Västerort	Yttre staden	Hela staden	
	Inner city	South suburbs	West suburbs	Outer city	Entire city	
					1959	1958
Nya el. utvidgade gator ¹						
<i>New or widened streets</i>						
Längd m Length	—	8 823	2 558	11 381	11 381	15 664
Areal m ² Area	730	177 977	49 351	227 328	228 058	281 282
Ny- och ombyggnader, 1 000 kr						
<i>Building and reconstruction</i>						
Terrasseringar och beläggningar	15 213	16 418	5 564	21 982	37 195	33 997
Broar, viadukter, trappor m. m.	8 299	4 719	322	5 041	13 340	12 567
Trafikanordningar	1 202	683	344	1 027	2 229	2 135
Underhåll, 1 000 kr Maintenance	11 245	10 765
Terrasseringar och beläggningar	10 322	9 516
Viadukter, trappor m. m.	923	1 249

¹ Igenlagda gator: 1958 längd 98 m, areal 18 941 m² och 1959 längd 6 337 m, areal 54 223 m² Closed streets.

Tab. 195 Gaturegleringsfastigheterna i inre staden församlingsvis intill slutet av 1957—1959

Buildings required for street-planning in inner city by parish

Församling Parish	Förvärvade fastigheter <i>Buildings purchased</i>			Sålda eller bortbytta fastigheter <i>Buildings sold or exchanged</i>		Till gator utlagda fastigheter eller delar därav <i>Buildings or parts thereof demo- lished to widen streets</i>		Vid årets slut i stadens ägo varande gaturreg- leringsfastigheter <i>Municipal buildings ear- marked for streetplanning on 31/12</i>
	Ytinnehåll, 1 000 m ² <i>Area in 1000 sq m</i>	Fri grund <i>On freehold land</i>	Köpeskilling eller mellan- gift, 1 000 kr <i>Purchase price or balance</i>	Ytinnehåll, 1 000 m ² <i>Area in 1000 sq m</i>	Försäljnings- summa eller mellangift, 1 000 kr <i>Sale price or balance</i>	Ytinnehåll, 1 000 m ² <i>Area in 1000 sq m</i>	Avskriven kostnad, 1 000 kr <i>Amount written off</i>	Ytinnehåll, 1 000 m ² <i>Area in 1 000 sq m</i>
Nikolai	31.4	31.4	14 035.9	7.2	5 320.1	15.9	3 433.8	8.3
Klara	248.3	241.6	127 671.2	47.8	27 040.8	85.5	19 532.8	115.0
Kungsholm o. S:t Göran	2 507.5	2 442.1	54 722.5	763.0	46 877.0	1 066.5	15 458.7	678.0
Adolf Fredrik	256.0	154.5	13 405.2	92.6	9 292.0	133.5	3 967.2	29.9
Gustav Vasa	286.2	226.9	12 241.4	65.4	6 796.1	182.6	4 366.0	38.2
Matteus	831.3	759.6	9 721.4	380.6	23 343.1	306.0	600.5	144.7
Jakob	53.2	49.2	26 612.9	14.7	4 944.4	21.8	5 081.8	16.7
Johannes	514.4	407.0	8 109.5	115.8	12 043.7	244.4	716.5	154.2
Engelbrekt	2 478.4	2 360.4	9 857.6	153.3	10 939.3	355.0	4 483.7	1 970.1
Hedvig Eleonora	443.2	332.9	7 537.0	114.1	10 824.0	313.8	2 388.6	15.3
Oscar	1 009.5	1 006.1	14 402.0	115.4	6 724.9	775.3	5 330.4	118.8
Katarina o. Sofia . . .	2 103.5	1 642.2	66 689.8	446.8	34 238.5	976.9	16 539.5	679.8
Maria o. Högalid	2 161.1	1 911.0	58 003.8	373.5	15 474.3	830.1	17 622.4	957.5
Inre staden 1959	12 924.0	11 564.9	423 010.2	2 690.2	213 858.2	5 307.3	99 521.9	4 926.5
1958	12 807.2	11 448.0	401 931.3	2 667.9	206 351.0	5 314.1	92 882.9	4 825.2
1957	12 772.0	11 413.1	393 640.6	2 607.6	193 169.0	5 337.9	89 647.0	4 826.5

Tab. 196 Gator, vägar och allmänna platser 1959. Längd och yta
Streets, roads and public places. Length and area

	Inre staden Inner city			Yttre staden Outer city			Hela staden Entire city		
	Längd eller yta Length or area								
	Utförd Construc- ted	Bort- tagen Closed	Vid årets slut At end of year	Utförd Construc- ted	Bort- tagen Closed	Vid årets slut At end of year	Utförd Construc- ted	Bort- tagen Closed	Vid årets slut At end of year
Längd, m Length	—	353	319 066	11 381	5 984	911 905	11 381	6 337	1 230 971
Yta, m ² Area	122 832	124 082	5 755 899	643 848	544 656	10 566 329	766 680	668 738	16 322 228
Körbanor Roadways . . .	94 023	91 078	4 013 351	467 608	377 454	7 006 115	561 631	468 532	11 019 466
storgatsten	96	27 600	276 590	161	37 576	145 049	257	65 176	421 639
smågatsten	300	24 604	679 715	6 923	18 662	195 665	7 223	43 266	875 380
fältsten	35	—	22 752	—	—	3 645	35	—	26 397
cyklosten	—	—	5 988	—	—	—	—	—	5 988
träkubb	—	—	—	—	—	—	—	—	—
betong	—	—	31 209	2 919	30 795	26 827	2 919	30 795	58 036
gjutasfalt	4 307	5 645	361 080	623	385	9 152	4 930	6 030	370 232
sandasfalt	—	9 413	210 054	3 553	12 174	207 972	3 553	21 587	418 026
topeka	64 165	5 615	1 172 111	21 893	4 983	1 053 062	86 058	10 598	2 225 173
asfalt-, tjär- och emulsionsmakadam	8 637	8 623	484 520	414 692	192 510	2 608 884	423 329	201 133	3 093 404
asfaltbetong, kall . .	16 483	7 101	247 892	980	8 213	101 735	17 463	15 314	349 627
falb	—	—	12 169	6 482	3 059	113 210	6 482	3 059	125 379
plank	—	—	1 184	7	—	1 800	7	—	2 984
betongplattor	—	—	161	—	—	6 112	—	—	6 273
makadam och grus: icke ytbehandlat . .	—	1 724	295 880	9 375	65 819	548 057	9 375	67 543	843 937
ytbehandlat med bituminösa medel	—	—	162 444	—	3 232	1 980 658	—	3 232	2 143 102
rännsten (sidosten).	—	753	49 602	—	46	4 287	—	799	53 889
Gångbanor ¹ Side-paths	28 526	31 817	1 639 013	157 232	74 790	2 230 466	185 758	106 607	3 869 479
storgatsten	87	6 413	139 577	6 050	1 171	113 783	6 137	7 584	253 360
smågatsten	101	369	23 872	4 090	80	30 669	4 191	449	54 541
fältsten	9	18	8 421	—	—	2 058	9	18	10 479
stenhällar	—	—	3 706	—	—	99	—	—	3 805
gjutasfalt	—	—	44 860	200	200	1 779	200	200	46 639
sandasfalt	—	7 717	137 200	2 823	5 093	366 478	2 823	12 810	503 678
topeka	146	548	23 290	130	—	122 532	276	548	145 822
asfalt-, tjär- och emulsionsmakadam	785	277	10 497	2 531	—	59 506	3 316	277	70 003
asfaltbetong, kall . .	—	—	134	—	—	25 260	—	—	25 394
falb	8 262	—	78 395	100 665	7 879	641 888	108 927	7 879	720 283
plank	—	—	2 136	—	—	77	—	—	2 213
tegelplattor	114	7 269	134 807	—	—	1 528	114	7 269	136 335
betongplattor	17 512	4 199	720 443	8 700	186	96 342	26 212	4 385	816 785
grus: icke ytbeh. . .	262	3 070	187 328	29 572	59 970	751 489	29 834	63 040	938 817
ytbeh. med bituminösa medel	—	—	8 041	—	—	3 009	—	—	11 050
kantsten (bred	214	1 725	76 440	51	—	1 861	265	1 725	78 301
(smäl)	1 034	212	39 866	2 420	211	12 108	3 454	423	51 974
Obelagd gatemark Unsurfaced streets . . .	283	1 187	103 535	19 008	92 412	1 329 748	19 291	93 599	1 433 283

Anm. Siffrorna ha i vissa fall justerats under året.

¹ Inkl. cykelbanor.

Tab. 197 Längd och kostnad för avloppsledningar utförda 1864—1959
Sewers constructed. Length and cost

Avloppsledningar, längd, m	1864— 1955	1956	1957	1958	1959	Summa Total
Trummor av betong o. ledn:r av järn						
○, ◐ och ◑ 2.0—0.6 m	152 926	2 472	5 239	2 127	4 555	167 319
○ 1.0—0.2 m	63 577	— 8	—	—	—	63 569
○ 1.35—1.15 m	3 086	—	—	—	—	3 086
○ 3.5—1.4 m	38 412	1 350	1 218	1 160	445	42 585
Trummor av huggen granit						
◐ 1.5—1.2 m	1 245	—	—	—	—	1 245
◑ 1.8—0.6 m	14 195	—	—	—	—	14 195
Sprängstenstrummor						
◒ 0.6×0.9 m	428	—	—	—	—	428
Avloppsledningar av cement, gla- serat stengods eller järn						
0.55—0.15 m	860 373	16 785	21 877	12 480	37 929	949 444
Trärummor						
2.05—0.25 m	1 829	—	—	—	—	1 829
Summa Total	1 136 071	20 599	28 334	15 767	42 929	1 243 700
Kostnader, 1 000 kr	197 688.7	11 967.9	15 397.8	12 381.9	15 875.5	253 311.8
Medelpris per längdm, kr	560.30	580.99	543.44	785.31	369.81	490.98

Anm. Längd och kostnad avse huvudledningar och tunnlar. Sidoledningar till hus samt pumpverk och anordningar för avloppsvattnets rening äro ej inräknade. Dessa sistnämndas kostnad var åren 1864—1955 31 036 063 kr, 1956 2 720 898 kr, 1957 3 796 961 kr, 1958 6 906 923 kr och 1959 8 664 986 kr. Måtten å tvärsektionerna avse den horisontala diametern. Betydelsen av de be-gagnade tecknen: för trummor av granit eller betong, ○ cirkelrunda, ◐ halvcirkulära, ◑ ovala, ◒ tunnelformade, ◒ av sprängsten täckta med plank eller stenhällar. Siffrorna ◒ utmärka diametern i m.

Tab. 198 Samtaxerade äktenskap fördelade efter den sammanlagda inkomstens storlek i Stockholm och övriga riket 1959

Married couples, jointly assessed by size of their combined income in Stockholm and whole country

Inkomst Income	Stockholm		Övriga riket Country excl. Stockholm		Hela riket Whole country	
— 5 000	921	0.9	31 687	5.4	32 608	4.7
5 000—10 000	7 931	7.8	79 445	13.5	87 376	12.7
10 000—20 000	34 767	34.1	315 754	53.9	350 521	51.0
20 000—30 000	41 015	40.3	125 848	21.5	166 863	24.3
30 000—	17 223	16.9	33 277	5.7	50 500	7.3
Summa Total	101 857	100	1 586 011	100	1 687 868	100
Medianinkomst (kr) Median income	21 782		15 760		16 389	

Anm. Jfr uppsatsen i Statistisk månadsskrift 1961, nr 1.

¹ Det gemensamma taxeringsdistriktet inräknat.

Tab. 199 Inkomsttagare (fysiska personer) fördelade på inkomstklasser inkomståren 1957—1959

Income earners by size of income

Inkomstklass <i>Size of income</i>	Inkomsttagare <i>Income earners</i>					
	Absoluta tal			Relativa tal		
	1957	1958	1959	1957	1958	1959
— 2 000 ¹	34 250	35 840	31 610	6.7	7.0	6.2
2 000— 3 000	33 440	30 320	29 840	6.6	5.9	5.8
3 000— 5 000	65 580	64 760	65 390	12.9	12.6	12.7
5 000— 7 000	52 170	51 440	49 650	10.3	10.0	9.7
7 000—10 000	85 120	81 970	76 250	16.8	15.9	14.8
10 000—13 000	82 740	79 680	77 890	16.3	15.5	15.1
13 000—16 000	61 740	66 230	66 200	12.2	12.8	12.9
16 000—20 000	43 480	48 480	52 620	8.6	9.4	10.2
20 000—30 000	32 010	37 170	43 230	6.3	7.2	8.4
30 000—	16 938	19 010	21 693	3.3	3.7	4.2
Summa	507 468	514 900	514 373	100	100	100

¹ Samtaxerade äkta makar med mindre än 1 200 kr inräknade.

Tab. 200 Medelinkomst inom olika yrkesgrupper och näringsgrenar inkomståren 1957—1959

Mean income by industry and occupational status

Näringsgren och yrkesgrupp <i>Industry and occupational status</i>	Medelinkomst (kr) <i>Mean income</i>			Indextal <i>Index numbers</i> 1957 = 100
	1957	1958	1959	1959
Samtliga inkomsttagare <i>Income earners</i>	11 113	11 515	12 068	109
Företagare <i>Self employed persons</i>	16 410	16 838	18 294	111
Jordbruk m. m.	14 471	14 564	16 237	112
Byggnadsverksamhet	17 804	19 384	19 566	110
Industri m. m.	13 178	13 836	14 907	113
Samfärdsel	16 615	17 308	18 581	112
Handel	17 358	17 368	18 889	109
Fria yrken	19 273	20 192	22 008	114
Övriga	11 474	6 005	6 534	57
Anställda <i>Employees</i>	11 633	12 106	12 679	109
Jordbruk m. m.	12 243	12 466	11 998	98
Byggnadsverksamhet	14 808	15 568	16 456	111
Industri m. m.	11 810	12 545	13 085	111
Samfärdsel	12 212	12 691	13 169	108
Handel	10 516	10 908	11 520	110
Allmän förvaltningstjänst	12 658	13 010	13 550	107
Fria yrken	10 902	11 796	11 608	107
Husligt arbete	4 187	4 086	4 242	101
Övriga	6 051	5 283	5 366	89
Ikke yrkesverksamma <i>Non-gainfully employed</i>	6 399	6 574	6 940	108

Tab. 201 Inkomsttagare fördelade efter inkomst, kön, ålder och civilstånd 1959

Income earners by income, sex, age and marital status

Kön Sex Ålder Age Civilstånd Marital status	Inkomst (kr) Income								Summa Total
	—2 000	2 000— 5 000	5 000— 10 000	10 000— 13 000	13 000— 16 000	16 000— 20 000	20 000— 30 000	30 000—	
A Män Males (Absoluta tal Absolute figures)									
Samtliga Total ..	5 510	28 120	39 360	41 680	50 180	45 180	38 480	19 756	268 266
Ogifta Single ...	3 270	14 440	16 960	13 510	9 480	5 680	3 540	1 132	68 012
—20	1 960	6 330	5 200	560	80	70	80	28	14 308
20—30	940	4 500	6 870	7 450	4 410	2 090	910	97	27 267
30—40	130	850	1 660	2 430	2 600	1 820	1 340	331	11 161
40—50	90	630	1 110	1 310	1 320	890	700	261	6 311
50—67	130	1 160	1 530	1 480	950	720	420	312	6 702
67— ω	20	970	590	280	120	90	90	103	2 263
Gifta Married ...	1 920	9 610	17 100	24 180	36 980	37 040	33 300	17 667	177 797
—20	—	60	10	10	—	—	—	—	80
20—30	180	520	1 660	3 070	4 300	2 960	1 380	237	14 307
30—40	200	910	2 410	5 030	10 430	10 730	9 890	3 369	42 969
40—50	230	890	2 810	5 310	9 190	10 400	10 810	5 656	45 296
50—67	970	2 380	5 850	8 880	11 380	11 210	9 670	6 928	57 268
67— ω	340	4 850	4 360	1 880	1 680	1 740	1 550	1 477	17 877
Därav samtaxera- de Thereof jointly assessed	1 640	7 450	10 780	14 940	23 380	20 660	15 470	7 537	101 857
—20	—	—	—	10	—	—	—	—	10
20—30	120	250	910	1 660	2 250	1 540	730	103	7 563
30—40	130	570	1 270	3 100	6 470	5 750	4 050	1 183	22 523
40—50	210	620	1 880	3 490	6 470	6 400	5 280	2 229	26 579
50—67	890	1 730	3 720	5 440	6 950	6 050	4 430	3 109	32 319
67— ω	290	4 280	3 000	1 240	1 240	920	980	913	12 863
Förut gifta Wido- wed or divorced	320	4 070	5 300	3 990	3 720	2 460	1 640	957	22 457
—20	—	—	10	—	—	—	—	—	10
20—30	30	40	170	120	140	30	40	10	580
30—40	60	350	630	700	900	400	290	130	3 460
40—50	40	580	900	950	1 030	750	460	223	4 933
50—67	130	750	1 610	1 390	1 190	840	630	330	6 870
67— ω	60	2 350	1 980	830	460	440	220	264	6 604
B Kvinnor Females (Absoluta tal Absolute figures)									
Samtliga	26 100	67 110	86 540	36 210	16 020	7 440	4 750	1 937	246 107
Ogifta	3 130	20 880	32 920	14 460	6 460	2 860	1 570	452	82 732
—20	1 620	5 350	4 980	130	—	30	10	18	12 138
20—30	910	4 100	11 620	4 670	970	330	30	38	22 668
30—40	100	1 010	3 230	3 080	1 700	460	210	49	9 839
40—50	110	1 200	2 980	2 470	1 590	590	250	89	9 279
50—67	330	3 930	6 960	3 120	1 690	1 160	860	176	18 226
67— ω	60	5 290	3 150	990	510	290	210	82	10 582

Tab. 201 (Forts.) Inkomsttagare fördelade efter inkomst, kön, ålder och civilstånd 1959

Kön Ålder Civilstånd	Inkomst (kr)								Summa
	—2 000	2 000— 5 000	5 000— 10 000	10 000— 13 000	13 000— 16 000	16 000— 20 000	20 000— 30 000	30 000—	
Gifta	21 980	29 790	33 760	14 610	5 710	2 570	1 710	647	110 777
—20	30	140	70	—	—	—	—	—	240
20—30	2 530	3 040	4 830	2 610	810	270	90	22	14 202
30—40	4 810	6 230	8 800	4 580	1 780	510	440	117	27 267
40—50	5 040	6 640	9 540	3 800	1 690	810	510	178	28 208
50—67	6 000	8 540	9 720	3 400	1 350	900	540	264	30 714
67— ω	3 570	5 200	800	220	80	80	130	66	10 146
Därav samtaxe- rade	21 420	27 650	30 600	13 010	4 950	2 240	1 460	527	101 857
—20	30	80	30	—	—	—	—	—	140
20—30	2 360	2 560	3 920	2 230	590	230	90	11	11 991
30—40	4 690	5 770	8 160	4 110	1 610	440	370	85	25 235
40—50	4 910	6 340	8 910	3 470	1 530	720	390	146	26 416
50—67	5 910	8 020	8 900	3 030	1 150	770	480	225	28 485
67— ω	3 520	4 880	680	170	70	80	130	60	9 590
Förut gifta	990	16 440	19 860	7 140	3 850	2 010	1 470	838	52 598
—20	—	30	—	—	—	—	—	—	30
20—30	20	200	590	240	70	20	—	4	1 144
30—40	140	550	1 770	1 190	520	110	100	24	4 404
40—50	190	1 030	3 110	1 650	840	370	150	99	7 439
50—67	550	5 070	7 700	2 910	1 540	950	610	325	19 655
67— ω	90	9 560	6 690	1 150	880	560	610	386	19 926
C Män <i>Males</i> (Relativa tal <i>Relative figures</i>)									
Samtliga	2.1	10.5	14.7	15.5	18.7	16.8	14.3	7.4	100
Ogifta	4.8	21.2	24.9	19.9	13.9	8.4	5.2	1.7	100
—20	13.7	44.2	36.3	3.9	0.6	0.5	0.6	0.2	100
20—30	3.4	16.5	25.2	27.3	16.2	7.7	3.3	0.4	100
30—40	1.1	7.6	14.9	21.8	23.3	16.3	12.0	3.0	100
40—50	1.4	10.0	17.6	20.8	20.9	14.1	11.1	4.1	100
50—67	1.9	17.3	22.8	22.1	14.2	10.7	6.3	4.7	100
67— ω	0.9	42.8	26.1	12.4	5.3	4.0	4.0	4.5	100
Gifta	1.1	5.4	9.6	13.6	20.8	20.8	18.7	10.0	100
—20	—	75.0	12.5	12.5	—	—	—	—	100
20—30	1.3	3.6	11.6	21.5	30.0	20.7	9.6	1.7	100
30—40	0.5	2.1	5.6	11.7	24.3	25.0	23.0	7.8	100
40—50	0.5	2.0	6.2	11.7	20.3	22.9	23.9	12.5	100
50—67	1.7	4.1	10.2	15.5	19.9	19.6	16.9	12.1	100
67— ω	1.9	27.1	24.4	10.5	9.4	9.7	8.7	8.3	100
Därav samtaxe- rade	1.6	7.3	10.6	14.7	22.9	20.3	15.2	7.4	100
—20	—	—	—	100.0	—	—	—	—	100
20—30	1.6	3.3	12.0	21.9	29.7	20.4	9.7	1.4	100
30—40	0.6	2.5	5.6	13.8	28.7	25.5	18.0	5.3	100
40—50	0.8	2.3	7.1	13.1	24.3	24.1	19.9	8.4	100
50—67	2.8	5.4	11.5	16.8	21.5	18.7	13.7	9.6	100
67— ω	2.3	33.3	23.3	9.6	9.6	7.2	7.6	7.1	100

Tab. 201 (Forts.) Inkomsttagare fördelade efter inkomst, kön, ålder och civilstånd 1959

Kön Ålder Civilstånd	I n k o m s t (kr)								
	—2 000	2 000— 5 000	5 000— 10 000	10 000— 13 000	13 000— 16 000	16 000— 20 000	20 000— 30 000	30 000—	Summa
Förut gifta	1.4	18.1	23.6	17.8	16.6	10.9	7.3	4.3	100
—20	—	—	100.0	—	—	—	—	—	100
20—30	5.2	6.9	29.3	20.7	24.1	5.2	6.9	1.7	100
30—40	1.7	10.1	18.2	20.2	26.0	11.6	8.4	3.8	100
40—50	0.8	11.8	18.2	19.3	20.9	15.2	9.3	4.5	100
50—67	1.9	10.9	23.5	20.2	17.3	12.2	9.2	4.8	100
67— ω	0.9	35.6	30.0	12.6	7.0	6.6	3.3	4.0	100
D Kvinnor <i>Females</i> (Relativa tal <i>Relative figures</i>)									
Samtliga	10.6	27.3	35.2	14.7	6.5	3.0	1.9	0.8	100
Ogifta	3.8	25.2	39.8	17.5	7.8	3.5	1.9	0.5	100
—20	13.3	44.1	41.0	1.1	—	0.2	0.1	0.2	100
20—30	4.0	18.1	51.3	20.6	4.3	1.4	0.1	0.2	100
30—40	1.0	10.3	32.8	31.3	17.3	4.7	2.1	0.5	100
40—50	1.2	12.9	32.1	26.6	17.1	6.4	2.7	1.0	100
50—67	1.8	21.5	38.2	17.1	9.3	6.4	4.7	1.0	100
67— ω	0.6	50.0	29.8	9.3	4.8	2.7	2.0	0.8	100
Gifta	19.8	26.9	30.5	13.2	5.2	2.3	1.5	0.6	100
—20	12.5	58.3	29.2	—	—	—	—	—	100
20—30	17.8	21.4	34.0	18.4	5.7	1.9	0.6	0.2	100
30—40	17.6	22.9	32.3	16.8	6.5	1.9	1.6	0.4	100
40—50	17.9	23.5	33.8	13.5	6.0	2.9	1.8	0.6	100
50—67	19.5	27.8	31.6	11.1	4.4	2.9	1.8	0.9	100
67— ω	35.2	51.2	7.9	2.2	0.8	0.8	1.3	0.6	100
Därav samtaxe- rade	21.0	27.2	30.0	12.8	4.9	2.2	1.4	0.5	100
—20	21.4	57.2	21.4	—	—	—	—	—	100
20—30	19.7	21.3	32.7	18.6	4.9	1.9	0.8	0.1	100
30—40	18.6	22.9	32.3	16.3	6.4	1.7	1.5	0.3	100
40—50	18.6	24.0	33.7	13.1	5.8	2.7	1.5	0.6	100
50—67	20.8	28.2	31.2	10.6	4.0	2.7	1.7	0.8	100
67— ω	36.7	50.9	7.1	1.8	0.7	0.8	1.4	0.6	100
Förut gifta	1.9	31.2	37.8	13.6	7.3	3.8	2.8	1.6	100
—20	—	100.0	—	—	—	—	—	—	100
20—30	1.7	17.5	51.6	21.0	6.1	1.7	—	0.4	100
30—40	3.2	12.5	40.2	27.0	11.8	2.5	2.3	0.5	100
40—50	2.6	13.8	41.8	22.2	11.3	5.0	2.0	1.3	100
50—67	2.8	25.8	39.2	14.8	7.8	4.8	3.1	1.7	100
67— ω	0.4	48.0	33.6	5.8	4.4	2.8	3.1	1.9	100

Tab. 202 Inkomsttagare fördelade efter inkomst, kön, yrkesställning och ålder 1959
Income earners by income, sex, occupational status and age

Yrkesställning <i>Occupational status</i> Ålder <i>Age</i>	Inkomst (kr)						
	Män <i>Males</i>						
	—2 000	2 000— 5 000	5 000— 10 000	10 000— 13 000	13 000— 16 000	16 000— 20 000	20 000— 30 000
Företagare <i>Self employed persons</i>	230	1 330	3 430	2 650	2 280	1 830	2 690
—20	20	—	10	—	—	—	10
20—30	—	60	120	100	100	90	50
30—40	20	180	470	460	420	320	670
40—50	60	200	910	830	550	490	740
50—67	100	560	1 460	1 030	1 020	740	1 000
67— ω	30	330	460	230	190	190	220
Anställda <i>Employees</i>	4 090	16 860	29 530	36 860	46 450	41 950	34 550
—20	1 710	5 760	5 070	560	60	70	20
20—30	1 010	4 640	8 380	10 510	8 710	4 960	2 240
30—40	340	1 740	4 150	7 660	13 470	12 590	10 840
40—50	270	1 570	3 810	6 660	10 970	11 530	11 230
50—67	740	2 400	6 240	10 230	12 130	11 610	9 400
67— ω	20	750	1 880	1 240	1 110	1 190	820
Icke yrkesverksamma <i>Non-gainfully employed</i>	1 190	9 930	6 400	2 170	1 450	1 400	1 240
—20	230	630	140	10	20	—	50
20—30	140	360	200	30	40	30	40
30—40	30	190	80	50	40	40	10
40—50	30	330	100	80	20	20	—
50—67	390	1 330	1 290	470	370	420	320
67— ω	370	7 090	4 590	1 530	960	890	820
Summa <i>Total</i>	5 510	28 120	39 360	41 680	50 180	45 180	38 480
Relativa tal, % <i>Relative figures</i>							
Företagare	1.3	7.7	19.7	15.2	13.1	10.5	15.5
—20	43.5	—	21.7	—	—	—	21.7
20—30	—	10.6	21.3	17.7	17.7	16.0	8.9
30—40	0.7	6.0	15.6	15.3	14.0	10.7	22.3
40—50	1.3	4.3	19.3	17.6	11.7	10.4	15.7
50—67	1.4	7.9	20.5	14.5	14.3	10.4	14.0
67— ω	1.5	16.9	23.6	11.8	9.7	9.7	11.3
Anställda	1.8	7.5	13.1	16.3	20.5	18.5	15.3
—20	12.9	43.5	38.3	4.2	0.5	0.5	0.1
20—30	2.5	11.4	20.5	25.8	21.4	12.2	5.5
30—40	0.6	3.2	7.7	14.1	24.9	23.3	20.0
40—50	0.5	3.1	7.5	13.0	21.4	22.5	21.9
50—67	1.2	4.1	10.6	17.4	20.6	19.7	15.9
67— ω	0.3	9.5	23.8	15.7	14.1	15.1	10.4
Icke yrkesverksamma	4.8	40.2	25.9	8.8	5.9	5.7	5.0
—20	20.9	57.3	12.8	0.9	1.8	—	4.6
20—30	16.5	42.5	23.6	3.5	4.7	3.5	4.7
30—40	6.5	41.2	17.3	10.8	8.7	8.7	2.2
40—50	5.0	54.6	16.6	13.2	3.3	3.3	—
50—67	8.2	27.8	27.0	9.8	7.7	8.8	6.7
67— ω	2.2	41.9	27.1	9.0	5.7	5.3	4.9
Summa	2.1	10.5	14.7	15.5	18.7	16.8	14.3

Income

		Kvinnor Females								
30 000—	Summa Total	—2 000	2 000— 5 000	5 000— 10 000	10 000— 13 000	13 000— 16 000	16 000— 20 000	20 000— 30 000	30 000—	Summa Total
2 956	17 396	440	1 550	2 120	830	440	490	450	329	6 649
6	46	10	30	—	—	—	—	—	—	40
44	564	20	40	80	20	10	10	—	10	190
463	3 003	100	110	250	80	110	40	80	31	801
929	4 709	130	380	490	160	100	80	80	66	1 486
1 211	7 121	170	770	950	460	160	230	180	155	3 075
303	1 953	10	220	350	110	60	130	110	67	1 057
15 870	226 160	17 100	39 060	72 520	32 770	14 200	6 000	3 260	913	185 823
3	13 253	1 400	4 930	4 940	100	—	10	—	3	11 383
292	40 742	3 180	6 870	16 750	7 470	1 820	580	100	37	36 807
3 346	54 136	4 300	7 220	13 380	8 660	3 840	1 020	640	138	39 198
5 187	51 227	4 150	7 750	14 830	7 680	3 970	1 640	780	251	41 051
6 166	58 916	4 010	11 040	20 380	8 210	4 150	2 570	1 590	408	52 358
876	7 886	60	1 250	2 240	650	420	180	150	76	5 026
930	24 710	8 560	26 500	11 900	2 610	1 380	950	1 040	695	53 635
19	1 099	240	560	110	30	—	20	10	15	985
8	848	260	430	210	30	20	30	20	17	1 017
21	461	650	460	170	110	50	20	30	21	1 511
24	604	1 060	740	310	80	50	50	50	49	2 389
193	4 783	2 700	5 730	3 050	760	270	210	240	202	13 162
665	16 915	3 650	18 580	8 050	1 600	990	620	690	391	34 571
19 756	268 266	26 100	67 110	86 540	36 210	16 020	7 440	4 750	1 937	246 107
17.0	100	6.6	23.3	31.9	12.5	6.6	7.4	6.8	4.9	100
13.1	100	25.0	75.0	—	—	—	—	—	—	100
7.8	100	10.5	21.0	42.1	10.5	5.3	5.3	—	5.3	100
15.4	100	12.5	13.7	31.2	10.0	13.7	5.0	10.0	3.9	100
19.7	100	8.7	25.6	33.0	10.8	6.7	5.4	5.4	4.4	100
17.0	100	5.5	25.0	30.9	15.0	5.2	7.5	5.9	5.0	100
15.5	100	1.0	20.8	33.1	10.4	5.7	12.3	10.4	6.3	100
7.0	100	9.2	21.0	39.0	17.6	7.7	3.2	1.8	0.5	100
0.0	100	12.3	43.3	43.4	0.9	—	0.1	—	0.0	100
0.7	100	8.6	18.7	45.5	20.3	4.9	1.6	0.3	0.1	100
6.2	100	11.0	18.4	34.1	22.1	9.8	2.6	1.6	0.4	100
10.1	100	10.1	18.9	36.1	18.7	9.7	4.0	1.9	0.6	100
10.5	100	7.7	21.1	38.9	15.7	7.9	4.9	3.0	0.8	100
11.1	100	1.2	24.9	44.6	12.9	8.3	3.6	3.0	1.5	100
3.7	100	15.9	49.4	22.2	4.9	2.6	1.8	1.9	1.3	100
1.7	100	24.4	56.9	11.2	3.0	—	2.0	1.0	1.5	100
1.0	100	25.6	42.3	20.6	2.9	2.0	2.9	2.0	1.7	100
4.6	100	43.0	30.4	11.3	7.3	3.3	1.3	2.0	1.4	100
4.0	100	44.4	31.0	13.0	3.3	2.1	2.1	2.1	2.0	100
4.0	100	20.5	43.5	23.2	5.8	2.1	1.6	1.8	1.5	100
3.9	100	10.6	53.7	23.3	4.6	2.9	1.8	2.0	1.1	100
7.4	100	10.6	27.3	35.2	14.7	6.5	3.0	1.9	0.8	100

Tab. 203 Medianinkomsten för olika grupper av inkomsttagare fördelade efter kön, ålder och civilstånd inkomståret 1959

Median income of different groups of income earners by sex, age and marital status

Kön Sex Ålder Age	Medianinkomst (kr) Median income					
	Ogifta Single	Gifva Married		Förut gifva Widowed or divorced	Samtliga Total	Män i % av kvinnor Males in % of females
		Samtax. Jointly assessed	Övriga Other			
Män Males	9 804	15 068	17 534	11 157	14 164	211
—20 år	4 462	.	.	.	4 460	100
20—30 »	10 533	14 122	14 289	11 250	11 739	158
30—40 »	13 589	15 871	18 216	12 957	15 893	202
40—50 »	13 352	16 387	19 564	12 989	16 625	218
50—67 »	11 076	14 890	17 333	12 040	15 033	214
67—ω »	6 199	8 103	12 428	7 253	8 450	188
Kvinnor Females	7 636	5 304	8 024	7 233	6 724	
—20 år	4 495	.	.	.	4 475	
20—30 »	7 721	6 372	7 532	7 983	7 408	
30—40 »	10 564	6 322	8 684	9 271	7 868	
40—50 »	10 424	6 099	9 132	9 018	7 640	
50—67 »	8 486	5 176	8 338	7 732	7 026	
67—ω »	4 967	2 784	5 367	5 234	4 485	
Samtliga åldersgrupper All age groups						
Män i % av kvinnor Males in % of females	128	284	219	154	211	

Tab. 204 Samtaxerade äkta makar fördelade på inkomstklasser 1959

Married couples, jointly assessed by size of income

Mannens inkomst (kr) Income of husband	Hustruns inkomst (kr) Income of wife								
	—2 000	2 000— 5 000	5 000— 10 000	10 000— 13 000	13 000— 16 000	16 000— 20 000	20 000— 30 000	30 000—	Summa Total
— 2 000	110	301	610	269	121	85	82	25	1 603
2 000— 5 000	806	3 868	1 649	569	243	121	55	24	7 335
5 000—10 000	2 717	2 990	3 143	1 316	395	185	96	22	10 864
10 000—13 000	2 774	3 553	5 663	2 237	658	172	77	18	15 152
13 000—16 000	4 085	5 763	8 474	3 458	1 001	252	90	30	23 153
16 000—20 000	4 495	5 680	6 296	2 710	985	349	142	42	20 699
20 000—30 000	3 978	3 807	3 781	1 803	1 042	554	398	110	15 473
30 000—	2 417	1 562	1 401	600	476	373	477	272	7 578
Summa Total	21 382	27 524	31 017	12 962	4 921	2 091	1 417	543	101 857

Anm. Jfr Tab. 198.

Tab. 205 Förmögenheter om minst 80 000 kr efter storleksklasser församlingsvis 1957 och 1958

Capital of 80 000 kr and more by size and parish

Församling Parish	Förmögenhetsklasser, kr Capital											Summa Total
	80 000- 90 000	90 000- 100 000	100 000- 125 000	125 000- 150 000	150 000- 175 000	175 000- 200 000	200 000- 250 000	250 000- 300 000	300 000- 500 000	500 000- 1 000 000	1 000 000 o. däröver	
Nikolai	14	10	17	10	8	5	16	9	16	11	4	120
Klara	18	8	14	9	6	3	13	5	13	7	5	101
Kungsholm	150	121	218	127	124	93	109	77	140	75	31	1 265
S:t Göran	104	93	181	116	69	49	83	46	68	38	3	850
Adolf Fredrik	65	43	99	74	48	40	56	33	64	17	13	552
Gustav Vasa	90	65	108	86	44	50	64	44	53	38	10	652
Matteus	151	129	235	162	104	76	103	45	104	44	14	1 167
Jakob	10	16	24	11	8	7	18	12	18	13	8	145
Johannes	63	47	104	53	52	29	49	35	65	41	13	551
Engelbrekt	165	134	266	204	150	139	218	137	306	211	120	2 050
Hedvig Eleonora	95	93	215	133	115	92	155	87	180	122	47	1 334
Oscar	263	261	490	400	319	234	367	221	511	385	224	3 675
Katarina	104	79	130	60	46	42	51	27	60	22	6	627
Sofia	38	36	57	21	21	19	23	12	23	8	4	262
Maria	56	43	74	49	28	15	42	29	32	18	6	392
Högalid	78	51	90	64	37	32	50	34	34	19	3	492
Hägersten	89	56	95	45	32	30	25	10	23	12	2	419
Brännkyrka	41	36	56	32	23	15	14	10	9	—	1	237
Vantör	60	49	60	37	25	17	19	15	12	3	—	297
Enskede	71	72	84	61	37	28	35	14	20	8	1	431
Skarpnäck	49	33	52	36	17	10	13	5	7	6	2	230
Farsta	25	17	36	23	17	10	13	14	4	8	2	169
Bromma	95	67	133	71	50	41	50	31	59	15	6	618
Västerled	210	172	331	211	176	130	158	105	176	99	23	1 791
Essinge	21	23	27	34	21	10	22	10	13	8	1	190
Spånga	93	61	103	70	41	19	35	23	29	3	—	477
Hela staden Entire city												
1958	2 218	1 815	3 299	2 199	1 618	1 235	1 801	1 090	2 039	1 231	549	19 094
1957	2 158	1 747	3 011	2 103	1 574	1 134	1 635	978	1 925	1 138	511	17 914

Tab. 206 Förmögenheter om minst 80 000 kr efter storleksklasser och yrken 1958

Capital of 80 000 kr and more by size and profession

Yrkesgrupper Industry groups ¹	Förmögenhetsklasser, kr Capital											Relativa tal, %	Median- förmö- genhet, Median capital kr
	80 000- 90 000	90 000- 100 000	100 000- 125 000	125 000- 150 000	150 000- 175 000	175 000- 200 000	200 000- 300 000	300 000- 500 000	500 000- 1 000 000	1 000 000 o. däröver	Summa Total		
Byggnadsverksamhet ...	141	87	130	72	56	41	65	52	28	8	680	3.6	121 500
Företagare	26	16	31	13	16	9	16	19	9	1	156	0.8	134 600
Anställda	100	69	87	52	35	27	36	24	18	4	452	2.4	116 400
Icke yrkesverksamma ..	15	2	12	7	5	5	13	9	1	3	72	0.4	150 000
Industri o. hantverk i övr.	349	239	408	233	179	138	320	224	120	79	2 289	12.0	140 900
Företagare	57	29	76	39	28	26	39	28	16	10	348	1.8	132 700
Anställda	252	175	279	171	129	97	236	169	88	55	1 651	8.7	142 500
Icke yrkesverksamma ..	40	35	53	23	22	15	45	27	16	14	290	1.5	143 500

¹ For translation of industry groups see note Tab. 24.

Tab. 206 (Forts.) Förmögenheter om minst 80 000 kr efter storleksklasser och yrken 1958

Yrkesgrupper	Förmögenhetsklasser, kr											Summa	Relativa tal, %	Medianförmögenhet, kr
	80 000-90 000	90 000-100 000	100 000-125 000	125 000-150 000	150 000-175 000	175 000-200 000	200 000-300 000	300 000-500 000	500 000-1 000 000	1 000 000 o. däröver				
Samfärdsel	152	132	193	109	64	55	103	55	35	15	913	4.8	122 300	
Företagare	22	19	29	19	8	10	12	6	2	2	129	0.7	120 300	
Anställda	83	73	112	60	44	30	66	35	28	11	542	2.8	126 300	
Icke yrkesverksamma	47	40	52	30	12	15	25	14	5	2	242	1.3	116 300	
Handel	642	542	979	693	478	368	881	580	368	157	5 688	29.8	149 600	
Företagare	163	144	325	192	139	114	234	154	103	31	1 599	8.4	146 800	
Anställda	400	329	529	411	288	214	542	344	221	105	3 383	17.7	152 000	
Icke yrkesverksamma	79	69	125	90	51	40	105	82	44	21	706	3.7	147 200	
Allmän förvaltningstjänst	376	327	573	348	293	202	463	291	159	71	3 103	16.2	144 800	
Anställda	277	239	427	245	217	142	313	196	102	37	2 195	11.5	140 800	
Icke yrkesverksamma	99	88	146	103	76	60	150	95	57	34	908	4.7	155 900	
Fria yrken	81	61	152	101	69	41	126	92	42	12	777	4.0	148 400	
Företagare	46	34	91	57	38	25	77	52	25	8	453	2.3	149 300	
Anställda	30	22	52	39	25	14	41	31	15	4	273	1.4	145 800	
Icke yrkesverksamma	5	5	9	5	6	2	8	9	2	—	51	0.3	156 300	
Husligt arbete	8	3	2	2	—	1	1	—	—	—	17	0.1	91 700	
Anställda	8	3	2	2	—	1	1	—	—	—	17	0.1	91 700	
I övrigt	469	424	862	641	479	389	932	745	479	207	5 627	29.5	171 800	
Företagare	10	7	10	10	3	7	6	9	9	2	73	0.4	148 800	
Anställda	10	7	17	4	4	7	14	8	3	3	77	0.4	153 100	
Icke yrkesverksamma	449	410	835	627	472	375	912	728	467	202	5 477	28.7	172 100	
Samtliga yrkesgrupper														
Total	2 218	1 815	3 299	2 199	1 618	1 235	2 891	2 039	1 231	549	19 094	100.0	150 200	
Företagare	324	249	562	330	232	191	384	268	164	54	2 758	14.4	143 500	
Anställda	1 160	917	1 505	984	742	532	1 249	807	475	219	8 590	45.0	143 100	
Icke yrkesverksamma	734	649	1 232	885	644	512	1 258	964	592	276	7 746	40.6	164 500	

Tab. 207 Förmögenheter om minst 80 000 kr procentuellt fördelade efter storleksklasser och yrken 1958

Capital of 80 000 kr and more by size and industry

Yrkesgrupper Industry groups	Förmögenhetsklasser, kr Capital											Summa Total
	80 000-90 000	90 000-100 000	100 000-125 000	125 000-150 000	150 000-175 000	175 000-200 000	200 000-300 000	300 000-500 000	500 000-1 000 000	1 000 000 o. däröver		
Byggnadsverksamhet	6.4	4.8	3.9	3.3	3.5	3.3	2.2	2.6	2.3	1.5	3.6	
Industri o. hantverk i övrigt	15.7	13.2	12.4	10.6	11.1	11.2	11.1	11.0	9.8	14.4	12.0	
Samfärdsel	6.9	7.3	5.8	5.0	3.9	4.5	3.6	2.7	2.8	2.7	4.8	
Handel	28.9	29.9	29.7	31.5	29.5	29.8	30.5	28.4	29.9	28.6	29.8	
Allmän förvaltningstjänst	17.0	18.0	17.4	15.8	18.1	16.4	16.0	14.3	12.9	12.9	16.2	
Fria yrken	3.6	3.3	4.6	4.6	4.3	3.3	4.3	4.5	3.4	2.2	4.1	
Husligt arbete	0.4	0.2	0.1	0.1	—	0.1	0.0	—	—	—	0.1	
I övrigt	21.1	23.3	26.1	29.1	29.6	31.4	32.3	36.5	38.9	37.7	29.4	
Samtliga yrkesgrupper Total	100	100	100	100	100	100	100	100	100	100	100	
Företagare	14.6	13.7	17.0	15.0	14.3	15.5	13.3	13.1	13.3	9.8	14.4	
Anställda	52.3	50.5	45.6	44.8	45.9	43.1	43.2	39.6	38.6	39.9	45.0	
Icke yrkesverksamma	33.1	35.8	37.4	40.2	39.8	41.4	43.5	47.3	48.1	50.3	40.6	

Tab. 208 Medianförmögenheten inom olika yrkesgrupper i Stockholm och övriga städer samt på landsbygden 1958

Median capital by different industry groups in Stockholm, other towns and rural districts

Yrkesgrupper Industry groups	Medianförmögenhet, kr Median capital			
	Stockholm	Övriga städer Other towns	Landsbygden Rural districts	Hela riket Whole country
Jordbruk med binärningar	147 500	123 000	116 100	116 600
Byggnadsverksamhet	121 500	123 200	107 200	116 500
Industri och hantverk i övrigt	140 900	134 800	125 200	131 800
Samfärdsel	122 300	117 400	110 500	115 400
Handel	149 600	139 400	123 000	136 000
Allmän förvaltningstjänst	144 800	129 800	118 800	129 700
Fria yrken	148 400	146 700	137 000	145 400
Husligt arbete	91 700	117 100	102 800	107 600
I övrigt	172 400	139 000	124 200	140 900
Samtliga yrkesgrupper Total	150 200	133 800	117 700	124 200
Företagare	143 500	133 000	116 800	119 700
Anställda	143 100	133 000	118 900	130 600
Icke yrkesverksamma	164 500	135 200	121 200	133 400

Tab. 209 Förmögenheter om minst 80 000 kr efter storleksklasser och inkomster 1957 och 1958

Capital of 80 000 kr and more by size and income

Sammanräknad nettoinkomst, kr Income	Förmögenhetsklasser, kr Capital												Summa Total
	80 000— 90 000	90 000— 100 000	100 000— 125 000	125 000— 150 000	150 000— 175 000	175 000— 200 000	200 000— 250 000	250 000— 300 000	300 000— 500 000	500 000— 1 000 000	1 000 000 o. däröver		
—	3	—	2	2	4	5	10	2	9	6	5	48	
— 1 200	5	2	3	—	7	2	2	—	—	1	2	24	
1 200— 2 000	3	5	4	—	1	4	—	1	2	1	1	22	
2 000— 3 000	39	35	28	7	5	1	8	4	—	2	1	130	
3 000— 4 000	94	85	86	36	5	7	3	6	3	1	1	327	
4 000— 5 000	65	58	98	66	30	6	8	1	6	3	1	342	
5 000— 6 000	79	58	88	78	28	15	10	4	7	1	—	368	
6 000— 7 000	82	65	130	55	50	30	26	5	3	2	1	449	
7 000— 8 000	62	46	117	66	53	39	15	11	3	—	—	412	
8 000— 10 000	99	86	161	130	106	77	92	30	16	10	1	808	
10 000— 12 000	108	101	160	120	100	62	92	60	29	11	—	843	
12 000— 15 000	192	166	253	176	130	93	137	88	117	13	1	1 366	
15 000— 20 000	317	218	448	277	196	141	218	145	235	44	2	2 241	
20 000— 30 000	471	386	638	394	285	239	366	206	410	161	14	3 570	
30 000— 50 000	414	339	681	508	378	308	433	279	573	399	62	4 374	
50 000—100 000	168	149	352	246	198	178	315	188	458	402	225	2 879	
100 000—200 000	16	15	48	36	39	24	62	53	139	135	144	711	
200 000—400 000	1	1	2	2	3	4	4	6	28	38	64	153	
400 000 o. däröver	—	—	—	—	—	—	—	1	1	1	24	27	
Summa Total 1958	2 218	1 815	3 299	2 199	1 618	1 235	1 801	1 090	2 039	1 231	549	19 094	
1957	2 158	1 747	3 011	2 103	1 574	1 134	1 635	978	1 925	1 138	511	17 914	

Tab. 209 (Forts.) Förmögenheter om minst 80 000 kr efter storleksklasser och inkomster 1957 och 1958

Sammanräknad nettoinkomst, kr	Förmögenhetsklasser, kr											Summa
	80 000— 90 000	90 000— 100 000	100 000— 125 000	125 000— 150 000	150 000— 175 000	175 000— 200 000	200 000— 250 000	250 000— 300 000	300 000— 500 000	500 000— 1 000 000	1 000 000 o. däröver	
Relativa tal, % <i>In %</i>												
Stockholm	11.6	9.5	17.3	11.5	8.5	6.5	9.4	5.7	10.7	6.4	2.9	100
Övriga städer <i>Other towns</i>	14.1	11.3	20.1	13.1	8.5	6.3	8.0	4.9	8.4	4.0	1.3	100
Landsbygden <i>Rural districts</i>	18.6	14.5	23.9	13.6	8.4	5.2	6.1	3.1	4.2	1.7	0.7	100
Hela riket <i>Whole country</i>	16.2	12.8	21.8	13.2	8.4	5.8	7.1	4.0	6.4	3.1	1.2	100

Tab. 210 Löner för vuxna¹ tjänstemän inom egentlig industri och anställda inom enskild och kooperativ varuhandel i Stockholm och i hela riket 1957—1959

Salaries of industrial and commercial staffs in private and Co-operative employment in Stockholm and Sweden

	Stockholm ²				Hela riket <i>Sweden</i>		
	Antal anställda <i>Number of employees</i>	Genomsnittlig månadslön, ³ kr <i>Mean salary per month</i>			Genomsnittlig månadslön, ³ kr		
		1959	1957	1958	1959	1957	1958
Män <i>Men</i>							
Egentlig industri <i>Industry</i>							
Teknisk personal (och arbetsledare)	11 134	1 562	1 648	1 721	1 452	1 530	1 593
Kontorspersonal	8 191	1 498	1 584	1 655	1 331	1 403	1 465
Handel <i>Distribution</i>							
Kontorspersonal	3 062	1 414	1 480	1 545	1 221	1 262	1 323
Butikspersonal	4 055	1 048	1 092	1 141	916	946	976
Kvinnor <i>Women</i>							
Egentlig industri <i>Industry</i>							
Teknisk personal (och arbetsledare)	706	918	965	992	823	850	876
Kontorspersonal	7 811	887	930	965	737	769	795
Handel <i>Distribution</i>							
Kontorspersonal	4 418	844	909	922	717	755	779
Butikspersonal	6 748	781	803	833	621	644	663

Anm. Uppgifterna avse augusti månad för industritjänstemän och maj månad för handelsanställda. Företagsledare (t. ex. direktörer, disponenter) samt vaktmästare och bud ingå ej.

¹ Som vuxna räknas anställda som under resp. år fyllt 18 år. — ² För industritjänstemän avse uppgifterna förutom Stockholms stad även Lidingö, Nacka, Solna, Sundbyberg, Djurs-holm, Danderyd, Saltsjöbaden, Sollentuna, Stocksund, Täby, Boo, Huddinge och Järfälla. —

³ Inkl. skifttillägg, provisioner, tantiem samt värdet av naturaförmåner och för handelsanställda övertidsersättning.

Tab. 211 Anställda hos Stockholms stad vid slutet av 1956—1959
Employees of the city of Stockholm

Reglementen och avtal <i>Service charters and agreements</i>	1956	1957	1958	1959
Kommunala reglementen ¹ <i>Municipal service charters</i>	14 231	14 294	14 782	15 046
T 47 1947 års allmänna tjänstereglemente m. m.	13 756	13 804	14 226	14 469
T 48 1948 års avlöningsreglemente för rättsbildade tjänstemän m. m.	147	147	172	172
T 49 1949 års LyS-reglemente	202	204	237	255
T 52 Avlöningsreglemente för lärare vid Stockholms stads kommunala gymnasier	71	75	77	73
T 56 Reglemente för yrkeslärare vid Stockholms folkskolor	55	64	70	77
Statliga reglementen ¹ <i>State service charters</i>	6 107	6 126	6 166	6 227
Arf Avlöningsreglemente för folkskolan	2 940	2 928	2 995	2 972
Arö Avlöningsreglemente för övningslärare	737	738	735	793
Saar Statens allmänna avlöningsreglemente	475	490	457	484
Plr Polislönerreglementet	1 955	1 970	1 979	1 978
Kollektivavtal ² <i>Collective agreements</i>	14 566	14 952	14 783	15 254
A Allmänna kommunalarbetsavtalet	6 270	6 249	6 044	5 980
Sa Sjukhus- och anstaltsavtalet	5 293	5 612	5 580	6 041
Sm Skolmältidsavtalet	1 328	1 361	1 384	1 361
St Städernasavtalet	1 285	1 340	1 334	1 370
YS YS-avtalet	38	39	39	46
K Avtalet för kabinettsbiträden ³	56	—	—	—
Sk Skogsarbetaravtalet	115	107	93	80
B Beredskapsavtalet	45	32	73	122
Ct Centralvättinrättningens avtal	128	124	119	118
Sb Skolbadernasavtalet	8	12	14	14
W Avtalet för arbetare vid Waldemarsudde ³	—	4	3	—
PA Avtalen för partiellt arbetsföra	—	72	100	114
FPh Heltidsanställda fastighetsskötare vid pensionärshemmen	—	—	—	8

¹ Tabellen upptar de tjänster i resp. lönestater, vilka äro förda »i linjen» och vilka ej enligt anteckning i lönestaten skola indragas under året. I fråga om T 47 redovisas ordinariebildande och icke ordinariebildande tjänster samt i fråga om övriga reglementen ordinarie, extra ordinarie och extra tjänster. — ² Tabellen grundar sig på från förvaltningarna infordrade uppgifter. För allmänna kommunalarbetsavtalet redovisas ett medeltal, beräknat på grundval av månatliga uppgifter från förvaltningarna och i fråga om övriga avtal hänföra sig uppgifterna till förhållandena i december resp. år. — ³ Avtalen K och W ha inarbetats i allmänna kommunalarbetsavtalet fr. o. m. årsskiftet 1957/58 resp. ¹/₇ 1959

Tab. 212 Anställda hos Stockholms stad fördelade på förvaltningar vid slutet av 1955—1959
Employees by administrations

	1955		1956		1957		1958		1959	
	Tjän- ste- män <i>Salaried em- ployees</i>	Kollek- tivan- ställda <i>Manual workers</i>	Tjän- ste- män <i>Salaried em- ployees</i>	Kollek- tivan- ställda <i>Manual workers</i>	Tjän- ste- män <i>Salaried em- ployees</i>	Kollek- tivan- ställda <i>Manual workers</i>	Tjän- ste- män <i>Salaried em- ployees</i>	Kollek- tivan- ställda <i>Manual workers</i>	Tjän- ste- män <i>Salaried em- ployees</i>	Kollek- tivan- ställda <i>Manual workers</i>
Stadsfullmäktige m. m.	154	5	157	5	164	5	166	5	171	1
Stadskansliet	83	1	86	1	92	1	93	1	98	1
Statistiska kontoret	71	4	71	4	72	4	73	4	73	—
Revisionsutskottet	48	1	48	1	49	1	49	1	49	1
I Drätselroteln	1 209	39	1 321	38	1 133	46	1 134	37	1 119	36
Drätselnämnden	175	4	177	4	183	4	184	4	176	3
Kammarkontoret	138	—	139	—	145	—	146	—	138	—
Auktionsverket	37	4	38	4	38	4	38	4	38	3
Direktionen för uppbördsvä- sendet	1 034	35	1 144	34	950	42	950	33	943	33
Uppbördsverket	1 034	35	1 144	34	692	33	692	33	685	33
Indrivningsverket					258	9	258	—	258	—
II Personalroteln	43	—	43	—	44	—	46	—	47	1
Lönenämnden	43	—	43	—	44	—	44	—	45	1
Personalutbildningsnämnden	—	—	—	—	—	—	2	—	2	—
III Fastighetsroteln	487	384	497	424	499	426	505	408	505	409
Fastighetsnämnden	463	382	473	422	480	424	486	406	486	407
Hyresnämnderna	24	2	24	2	19	2	19	2	19	2
IV Trafik- och stadsbyggnads- roteln	1 521	3 624	1 562	3 670	1 571	3 681	1 594	3 563	1 599	3 520
Gatunämnden	1 366	3 136	1 398	3 173	1 405	3 181	1 412	3 081	1 413	3 018
Gatukontoret	908	3 121	926	3 156	930	3 161	936	3 061	936	2 996
Brandförsvaret	458	15	472	17	475	20	476	20	477	22
Kyrkogårdsnämnden	57	287	57	287	57	283	57	282	57	292
Idrotts- och friluftsstyrelsen	98	201	107	210	109	217	125	200	129	210
V Industriroteln	4 201	2 649	4 290	2 616	4 328	2 593	4 413	2 541	4 427	2 504
Industriverksstyrelsen	1 460	1 886	1 464	1 864	1 458	1 884	1 465	1 851	1 473	1 819
Gas- och vattenverket	525	1 004	525	978	501	959	466	929	464	890
Elektricitetsverket	935	882	939	886	957	925	999	922	1 009	929
Hamnstyrelsen	219	581	220	562	223	525	229	500	228	500
Slakthus- och saluhallsstyrel- sen	24	86	25	87	25	86	25	82	25	78
Rätts- och polisdirektionen	2 498	96	2 570	103	2 610	98	2 682	107	2 688	106
Överförmyndarnämnden	—	—	11	—	12	—	12	1	13	1
VI Socialroteln	2 032	1 764	2 242	1 897	2 332	1 986	2 446	2 126	2 549	2 421
Socialnämnden	723	837	757	874	768	906	796	938	818	992
Barnavårdsnämnden	832	699	969	753	1 032	780	1 064	779	1 106	935
Arbetslöshetsnämnden	85	18	77	47	64	39	70	80	66	129
Nykterhetsnämnden	76	5	100	10	113	19	132	30	150	29
Hemhjälpnämnden	213	1	213	1	229	—	252	—	262	—
Rättshjälpsanstaltens styrelse Husmoderssesternämnden	28	2	27	2	27	2	27	2	27	2
Centralstyr. för undervisning och vård av psykiskt efter- blivna	1	4	1	6	1	5	1	7	1	7
	74	198	98	204	98	235	104	290	119	327

Tab. 212 (Forts.) Anställda hos Stockholms stad fördelade på förvaltningar vid slutet av 1955—1959

	1955		1956		1957		1958		1959	
	Tjän- ste- män	Kollek- tivan- ställda	Tjän- ste- män	Kollek- tivan- ställda	Tjän- ste- män	Kollek- tivan- ställda	Tjän- ste- män	Kollek- tivan- ställda	Tjän- ste- män	Kollek- tivan- ställda
VII Kulturröteln	5 024	2 213	5 292	2 278	5 356	2 353	5 435	2 786	5 516	2 419
Skoldirektionen	4 517	2 063	4 758	2 136	4 815	2 202	4 858	2 639	4 914	2 266
Yrkesskolstyrelsen	288	92	306	85	313	94	350	90	376	95
Biblioteksnämnden	171	45	179	45	179	46	180	46	179	47
Arkivnämnden	19	2	19	2	19	2	18	2	18	3
Museinämnden	16	2	16	2	16	2	16	2	16	2
Styrelsen för Liljevalchs konst- hall	5	1	7	1	7	1	7	1	7	1
Skönhetsrådet	1	—	1	—	1	—	1	—	1	—
Styrelsen för Prins Eugens Waldemarsudde	7	8	6	7	6	6	5	6	5	5
VIII Sjukvårdsröteln	4 501	3 528	4 590	3 635	4 644	3 859	4 846	3 729	4 980	3 939
Sjukvårdsstyrelsen	3 900	3 480	3 984	3 583	4 028	3 808	4 217	3 677	4 363	3 882
Hälsovårdsnämnden	140	20	138	22	139	21	139	22	112	22
Folk tandvårdsstyrelsen	461	28	468	30	477	30	490	30	505	35
IX Stor-Stockholmsröteln	299	1	296	2	300	2	314	2	311	3
Styrelsen för bostadsförmed- lingen	39	1	39	2	40	2	55	2	55	3
Byggnadsnämnden	260	—	257	—	260	—	259	—	256	—
Summa Total	19 519	14 208	20 338	14 566	20 420	14 952	20 948	15 198	21 273	15 254

Tab. 213 Tjänstemän hos Stockholms stad efter kön och ålder 1959

Salaried employees by sex and age

Åldersår Age	Män Males		Kvinnor Females		Summa Total	
	Antal Number	%	Antal Number	%	Antal Number	%
—1897	276	4.8	131	1.6	407	2.9
1898—1902	562	9.9	460	5.6	1 022	7.4
1903—1907	777	13.6	812	9.9	1 589	11.4
1908—1917	1 744	30.5	2 097	25.5	3 841	27.6
1918—1927	1 582	27.7	1 887	23.0	3 469	24.9
1928—1937	691	12.1	2 204	26.9	2 895	20.8
1938—	79	1.4	613	7.5	692	5.0
Summa Total	5 711	100.0	8 204	100.0	13 915	100.0

Anm. Tabellen omfattar tjänstemän, avlönade enligt 1947 års allmänna tjänsterelemente (T 47) samt vissa äldre reglementen. — Uppgifterna avse den 1 augusti.

Tab. 214 Tjänster vid stadens förvaltning 1960 *Municipal administration*

Ordinariebildande Löneplan A

	A 2	A 3	A 4	A 5	A 6	A 7	A 8
	763 — 890	803 — 939	846 — 988	890 — 1 038	939 — 1 094	988 — 1 154	1 038 — 1 215
1 Stadsfullmäktige m. m.	—	—	—	22	—	38	2
2 Stadskansliet	—	—	—	1	—	⁵ 17	1
3 Statistiska kontoret	—	—	—	21	—	21	1
4 Revisionsutskottet	—	—	—	5	—	11	—
5 I Drättselroteln	—	—	—	470	7	273	7
6 Drättselnämnden	—	—	—	53	—	50	3
7 Nämndens expedition	—	—	—	¹⁵ 50	—	⁶ 46	3
8 Auktionsverket ¹	—	—	—	3	—	4	—
9 Direktionen för uppbořdsväsendet	—	—	—	417	7	⁵ 223	4
10 II Personalroteln	—	—	—	3	—	7	—
11 Lönenämnden	—	—	—	3	—	7	—
12 Personalutbildningsnämnden	—	—	—	—	—	—	—
13 III Fastighetsroteln	—	—	—	44	—	75	12
14 Fastighetsnämnden	—	—	—	⁵ 39	—	⁷ 72	11
15 Hyresnämnderna	—	—	—	5	—	⁵ 3	1
16 IV Trafik- och stadsbyggnadsroteln	—	—	15	63	4	89	11
17 Gatunämnden	—	—	3	38	—	71	9
18 Gatukontoret ²	—	—	3	34	—	¹⁸ 69	4
19 Brandförsvaret	—	—	—	4	—	2	5
20 Kyrkogårdsnämnden	—	—	—	8	—	5	—
21 Idrotts- och friluftsstyrelsen	—	—	12	17	4	13	2
22 V Industreroteln	1	—	—	340	5	348	52
23 Industriverksstyrelsen	1	—	—	170	3	155	12
24 Gas- och vattenverket ³	1	—	—	⁸ 54	3	¹¹ 56	⁵ 10
25 Elektricitetsverket ³	—	—	—	116	—	99	2
26 Hamnstyrelsen	—	—	—	11	—	19	4
27 Slakthus- och saluhallsstyrelsen	—	—	—	—	2	3	2
28 Rätts- och polisdirektionen	—	—	—	156	—	¹¹ 167	34
29 Överförmyndarnämnden	—	—	—	3	—	4	—
30 VI Socialroteln	1	—	269	239	21	338	219
31 Socialnämnden	1	—	19	114	—	64	35
32 Barnvårdsnämnden	—	—	—	⁵ 85	20	⁷ 233	⁶ 169
33 Arbetslöshetsnämnden	—	—	—	⁷ 15	—	⁵ 14	2
34 Nykterhetsnämnden	—	—	—	15	1	16	4
35 Hemhjälpnämnden	—	—	250	1	—	2	—
36 Rättshjälpsanstaltens styrelse	—	—	—	2	—	5	—
37 Husmoderssemesternämnden	—	—	—	—	—	—	—
38 Centralstyr. för undervisning och vård av psy- kiskt efterblivna	—	—	—	7	—	4	9
39 VII Kulturröteln	18	24	10	74	—	104	16
40 Skoldirektionen	14	—	4	28	—	55	4
41 Yrkesskolstyrelsen	4	—	—	19	—	20	7
42 Biblioteksämnden	—	24	6	25	—	17	1
43 Arkivnämnden	—	—	—	1	—	4	1
44 Museinämnden	—	—	—	—	—	3	1
45 Styrelsen för Liljevalchs konsthall	—	—	—	1	—	2	1
46 Skönhetsrådet	—	—	—	—	—	—	—
47 Styrelsen för Prins Eugens Waldemarsudde	—	—	—	—	—	⁵ 3	1
48 VIII Sjukvårdsroteln	3	4	129	261	28	1 096	703
49 Sjukvårdsstyrelsen	3	4	—	⁶ 166	⁵ 22	⁶ 1 070	¹⁴ 686
50 Hälsovårdsnämnden	—	—	—	⁵ 5	1	⁶ 8	9
51 Folkvandvårdsstyrelsen	—	—	⁵ 129	90	5	18	8
52 IX Stor-Stockholmsroteln	—	—	—	16	—	55	3
53 Styrelsen för bostadsförmedlingen	—	—	—	11	—	⁵ 7	1
54 Byggnadsnämnden	—	—	—	5	—	48	⁵ 2
55 Summa Total	23	28	423	1 537	65	2 434	1 025

Anm. Tabellen grundar sig på lönebilaga till Stockholms stads utgifts- och inkomststat för tjänster. Siffrorna för lönegrader avse månadslön inkl. särskilt lönstillägg. — Förutom i tabellen an-

¹ Inkl. bokauktionskammaren. — ² Inkl. gatunämndens exp. — ³ Industriverksstyrelsens exp. är — ⁷ D:o 3. — ⁸ D:o 21. — ⁹ D:o 5. — ¹⁰ D:o 6. — ¹¹ D:o 8. — ¹² D:o 9. — ¹³ D:o 10. — ¹⁴ D:o 11.

establishments

A 9	A 10	A 11	A 12	A 13	A 14	A 15	A 16	A 17	A 18	A 19	A 20	A 21	
1 094— 1 279	1 154— 1 346	1 215— 1 418	1 279— 1 493	1 346— 1 572	1 418— 1 655	1 493— 1 743	1 572— 1 835	1 655— 1 932	1 743— 2 034	1 835— 2 142	1 932— 2 255	2 034— 2 375	
17	—	18	5	1	—	2	—	6	—	2	7	—	1
9	—	11	2	1	—	1	—	⁶ 6	—	2	⁶ 7	—	2
8	—	7	3	—	—	1	—	—	—	—	—	—	3
1	—	1	—	—	—	7	—	9	—	—	5	—	4
79	2	55	64	—	—	40	9	32	—	11	11	6	5
32	1	11	5	—	—	10	—	11	—	—	9	—	6
13	1	8	4	—	—	8	—	10	—	—	7	—	7
19	—	3	1	—	—	2	—	1	—	—	2	—	8
⁹ 47	⁴ 1	¹² 44	⁹ 59	—	—	30	9	⁵ 21	—	11	2	6	9
5	—	3	—	—	1	—	—	3	—	—	4	—	10
5	—	3	—	—	1	—	—	3	—	—	4	—	11
—	—	—	—	—	—	—	—	—	—	—	—	—	12
41	11	18	39	16	11	30	7	41	9	25	18	1	13
34	⁵ 11	18	⁵ 38	⁵ 16	⁵ 11	29	7	⁵ 41	9	⁵ 25	⁵ 17	1	14
7	—	—	1	—	—	1	—	—	—	—	1	—	15
104	4	455	173	39	42	62	72	68	4	36	13	—	16
81	2	429	147	35	38	56	64	60	4	35	10	—	17
66	⁵ 2	⁵ 89	82	33	37	54	40	58	4	34	9	—	18
15	—	340	65	2	1	2	24	2	—	1	1	—	19
2	—	15	7	2	4	2	6	2	—	1	1	—	20
21	2	11	19	2	—	4	2	6	—	—	2	—	21
232	57	249	247	119	84	114	90	102	14	62	21	1	22
140	50	186	210	109	77	93	73	81	4	52	14	1	23
¹⁵ 42	¹³ 12	¹⁶ 57	¹³ 78	⁶ 34	20	¹² 38	27	⁷ 32	1	⁶ 17	5	1	24
98	38	129	⁶ 132	75	57	55	46	49	3	35	9	—	25
18	2	40	27	6	7	11	14	15	8	9	2	—	26
—	—	1	3	3	—	1	—	3	—	—	1	—	27
71	5	22	7	1	—	9	3	3	2	1	3	—	28
3	—	—	—	—	—	—	—	—	—	—	1	—	29
329	199	77	329	85	88	46	39	49	9	16	16	22	30
165	95	23	⁷ 140	6	37	⁶ 31	6	18	2	1	3	14	31
⁶ 125	⁵ 89	⁵ 41	⁵ 118	⁷ 66	37	8	⁶ 30	21	6	—	9	6	32
⁵ 3	—	3	15	—	4	5	1	⁴ 1	—	—	1	1	33
¹⁸ 4	¹⁷ 9	1	29	7	9	1	1	¹⁷ 7	1	15	2	—	34
1	—	—	6	—	1	—	—	—	—	—	—	—	35
4	—	5	—	—	—	1	—	—	—	—	—	—	36
—	1	—	—	—	—	—	—	—	—	—	—	—	37
—	—	—	—	—	—	—	—	—	—	—	—	—	—
27	⁵ 5	4	21	6	—	—	1	2	—	—	1	—	38
277	1	22	20	39	2	29	4	19	—	10	9	10	39
247	—	⁵ 10	10	5	2	12	4	5	—	2	8	—	40
23	1	3	5	1	—	1	—	1	—	—	1	—	41
5	—	4	1	32	—	15	—	13	—	4	—	9	42
—	—	3	1	—	—	—	—	—	—	¹⁷ 3	—	1	43
1	—	1	2	1	—	1	—	—	—	1	—	—	44
—	—	1	—	—	—	—	—	—	—	—	—	—	45
1	—	—	—	—	—	—	—	—	—	—	—	—	46
—	—	1	—	—	—	—	—	—	—	—	—	—	47
865	545	59	273	39	46	35	11	19	2	14	12	2	48
¹⁰ 846	⁵ 541	59	⁷ 222	24	46	28	11	⁶ 19	⁵ 2	12	11	—	49
11	—	—	47	⁵ 15	—	5	—	—	—	2	1	—	50
8	4	—	4	—	—	2	—	—	—	—	—	2	51
51	—	39	15	3	—	4	—	6	—	9	4	—	52
1	—	22	8	—	—	3	—	—	—	1	1	—	53
⁵ 50	—	17	7	3	—	1	—	6	—	8	3	—	54
2 001	819	996	1 165	341	274	369	232	354	38	185	120	42	55

1960 (Bih. 1960 nr 1 B). Nämnder och lönegrader, som här ej upptagits, redovisa ej jämförbara givna tjänster finnes tillfällig personal.

redovisad under gas- och vattenverket. — ⁴ Inom linjen. — ⁵ Därav inom linjen 1. — ⁶ D:o 2. — ¹⁵ D:o 14. — ¹⁶ D:o 15. — ¹⁷ Därav halvtid 2. — ¹⁸ Därav deltid 2.

Tab. 214 (Forts.) Tjänster vid stadens förvaltning 1960

Löneplan A

	A 22	A 23	A 24	A 25	A 26	A 27	Utan nr
	2142 — 2501	2255 — 2634	2375 — 2773	2501 — 2921	2634 — 3075	2773 — 3238	
1 Stadsfullmäktige m. m.	7	—	6	—	9	—	10
2 Stadskansliet	4	—	6	—	6	—	⁵ 10
3 Statistiska kontoret	3	—	—	—	3	—	—
4 Revisionsutskottet	—	—	7	—	1	—	—
5 I Drätselroteln	3	5	6	1	10	1	—
6 Drätselnämnden	2	—	4	—	4	1	—
7 Nämndens expedition	1	—	4	—	⁵ 4	1	—
8 Auktionsverket ¹	1	—	—	—	—	—	—
9 Direktionen för uppbördsväsendet	1	5	2	⁴ 1	6	—	—
10 II Personalroteln	1	—	4	—	3	—	—
11 Lönenämnden	1	—	4	—	3	—	—
12 Personalutbildningsnämnden	—	—	—	—	—	—	—
13 III Fastighetsroteln	25	1	19	—	9	4	—
14 Fastighetsnämnden	⁷ 25	1	⁵ 19	—	9	4	—
15 Hyresnämnderna	—	—	—	—	—	—	—
16 IV Trafik- och stadsbyggnadsroteln	33	—	18	4	15	13	—
17 Gatunämnden	30	—	15	4	13	12	—
18 Gatukontoret ²	22	—	14	4	12	10	—
19 Brandförsvaret	8	—	1	—	1	2	—
20 Kyrkogårdsnämnden	—	—	—	—	—	—	—
21 Idrotts- och friluftsstyrelsen	3	—	3	—	2	1	—
22 V Industrirotn	50	1	29	3	44	4	—
23 Industriverksstyrelsen	34	—	25	2	31	2	—
24 Gas- och vattenverket ³	⁸ 12	—	⁶ 15	⁵ 2	15	1	—
25 Elektricitetsverket ³	⁵ 22	—	10	—	16	1	—
26 Hamnstyrelsen	13	—	1	1	11	2	—
27 Slakthus- och saluhallsstyrelsen	1	1	—	—	2	—	—
28 Rätts- och polisdirektionen	2	—	2	—	—	—	—
29 Överförmyndarnämnden	—	—	1	—	—	—	—
30 VI Socialroteln	8	10	15	—	3	11	—
31 Socialnämnden	3	4	5	—	—	—	—
32 Barnvårdsnämnden	3	1	2	—	1	9	—
33 Arbetslöshetsnämnden	—	1	⁵ 3	—	—	1	—
34 Nykterhetsnämnden	1	—	1	—	—	—	—
35 Hemhjälpnämnden	—	—	—	—	—	—	—
36 Rättshjälpsanstaltens styrelse	—	4	3	—	2	—	—
37 Husmoderssesternämnden	—	—	—	—	—	—	—
38 Centralstyr. för undervisning och vård av psykiskt efterblivna	1	—	1	—	—	1	—
39 VII Kulturoteln	5	6	7	4	7	1	1
40 Skoldirektionen	4	—	6	2	4	—	1
41 Yrkeskolstyrelsen	1	—	1	—	—	1	—
42 Biblioteks-nämnden	—	2	—	2	1	—	—
43 Arkivnämnden	—	1	—	—	1	—	—
44 Museinämnden	—	3	—	—	1	—	—
45 Styrelsen för Liljevalchs konsthall	—	—	—	—	—	—	—
46 Skönhetsrådet	—	—	—	—	—	—	—
47 Styrelsen för Prins Eugens Waldemarsudde	—	—	—	—	—	—	—
48 VIII Sjukvårdsroteln	10	186	12	87	27	21	3
49 Sjukvårdsstyrelsen	10	58	10	—	22	15	3
50 Hälsovårdsnämnden	—	1	2	—	4	1	—
51 Folk tandvårdsstyrelsen	—	127	—	⁵ 87	1	5	—
52 IX Stor-Stockholmsroteln	6	—	12	—	16	1	—
53 Styrelsen för bostadsförmedlingen	—	—	—	—	—	—	—
54 Byggnadsnämnden	6	—	12	—	16	1	—
55 Summa Total	148	209	135	99	144	56	14

Anm. Beträffande anmärkning och noterna 1—7 se sid. 220.

⁸ Därav inom linjen 4. — ⁹ D:o 7. — ¹⁰ Borgarråd. — ¹¹ Lärarpersonal. — ¹² Lärarpersonal 258 och komente för folkskolan den ³⁰/₆ 1948, statens allm. avlöningsreglemente, 1949 års avlöningsreglemente Stockholms folkskolor, avlöningsreglemente för lärare vid stadens kommunala gymnasier, 1948 års åklagarmyndighet och poliskammare m. fl.

Löneplan B

S: a	B 1	B 2	B 3	B 4	B 5	B 6	B 7	B 8	S: a	I allt	Övriga tjänster ¹⁴	
	3 400	3 570	3 749	3 936	4 173	4 465	4 822	5 255				
152	8	—	—	2	—	6	—	—	16	168	9	1
84	7	—	—	2	—	5	—	—	14	98	10 ⁹	2
68	1	—	—	—	—	1	—	—	2	70	—	3
47	—	—	—	—	—	1	—	—	1	48	—	4
1 092	1	1	1	1	1	1	1	—	7	1 099	—	5
196	1	—	—	—	1	—	1	—	3	199	—	6
160	—	—	—	—	1	—	1	—	2	162	—	7
36	1	—	—	—	—	—	—	—	1	37	—	8
896	—	1	1	1	—	1	—	—	4	900	—	9
34	3	—	—	2	—	—	1	—	6	40	—	10
34	2	—	—	2	—	—	1	—	5	39	—	11
—	1	—	—	—	—	—	—	—	1	1	—	12
456	6	—	—	1	6	—	—	1	14	470	—	13
437	5	—	—	1	6	—	—	1	13	450	—	14
19	1	—	—	—	—	—	—	—	1	20	—	15
1 337	7	5	—	5	4	1	—	1	23	1 360	—	16
1 156	7	4	—	5	3	1	—	1	21	1 177	—	17
680	⁵ 7	4	—	4	3	1	—	1	20	700	—	18
476	—	—	—	1	—	—	—	—	1	477	—	19
55	—	1	—	—	—	—	—	—	1	56	—	20
126	—	—	—	—	1	—	—	—	1	127	—	21
2 269	12	5	3	2	6	3	1	2	34	2 303	2 157	22
1 525	9	4	3	—	5	1	—	2	24	1 549	—	23
533	⁵ 3	2	3	—	3	—	—	1	12	545	—	24
992	6	2	—	—	2	1	—	1	12	1 004	—	25
221	1	1	—	1	1	—	1	—	5	226	—	26
23	—	—	—	—	—	1	—	—	1	24	—	27
488	1	—	—	1	—	1	—	—	3	491	⁹ 2 157	28
12	1	—	—	—	—	—	—	—	1	13	—	29
2 438	1	2	1	8	6	10	—	—	28	2 466	51	30
786	1	1	—	2	1	5	—	—	10	796	—	31
1 079	—	—	—	⁵ 5	2	3	—	—	10	1 089	¹¹ 25	32
70	—	1	—	—	—	—	—	—	1	71	—	33
124	—	—	1	—	3	1	—	—	5	129	—	34
262	—	—	—	—	—	—	—	—	—	262	—	35
26	—	—	—	1	—	—	—	—	1	27	—	36
1	—	—	—	—	—	—	—	—	—	1	—	37
90	—	—	—	—	—	1	—	—	1	91	¹² 26	38
719	10	—	—	4	1	4	1	—	20	739	4 646	39
427	8	—	—	1	1	3	1	—	14	441	¹¹ 4 379	40
89	—	—	—	—	—	1	—	—	1	90	¹² 267	41
161	—	—	—	1	—	—	—	—	1	162	—	42
16	—	—	—	1	—	—	—	—	1	17	—	43
15	—	—	—	1	—	—	—	—	1	16	—	44
5	1	—	—	—	—	—	—	—	1	6	—	45
1	—	—	—	—	—	—	—	—	—	1	—	46
5	1	—	—	—	—	—	—	—	1	6	—	47
4 492	16	8	5	8	4	15	2	—	58	4 550	3	48
3 890	16	2	—	8	3	14	1	—	44	3 934	¹³ 3	49
112	—	—	2	—	1	—	1	—	4	116	—	50
490	—	6	3	—	—	1	—	—	10	500	—	51
240	2	2	2	—	3	1	—	1	11	251	—	52
55	—	1	—	—	—	—	—	—	1	56	—	53
185	2	1	2	—	3	1	—	1	10	195	—	54
13 276	66	23	12	33	31	42	6	5	218	13 494	6 866	55

salulenter 9. — ¹³ Läkare avlönade av statsverket 2 och lärarpersonal 1. — ¹⁴ Enl. avlöningsregle-
för lärare vid Stockholms stads skolor för yrkesundervisning m. fl., reglemente för yrkeslärare vid
avlöningsreglemente för rättsbildade tjänstemän vid Stockholms magistrat och rådhusrätt samt

Tab. 214 (Forts.) Tjänster vid stadens förvaltning 1960

Icke ordinariebildande Löneplan A

	A 3	A 4	A 5	A 6	A 7	A 8	A 9	A 10	A 11	A 12	A 13
	803— 939	846— 988	890— 1 038	939— 1 094	988— 1 154	1 038— 1 215	1 094— 1 279	1 154— 1 346	1 215— 1 418	1 279— 1 493	1 346— 1 572
1 Stadsfullmäktige m. m.	—	—	—	—	—	—	—	—	—	2	5
2 Stadskansliet	—	—	—	—	—	—	—	—	—	1	⁵ 4
3 Statistiska kontoret	—	—	—	—	—	—	—	—	—	1	1
4 Revisionsutskottet	—	—	—	—	—	—	—	—	—	—	1
5 I Drätselroteln	—	—	1	—	9	—	—	40	—	—	30
6 Drätselnämnden	—	—	1	—	—	—	—	—	—	—	—
7 Nämndens expedition	—	—	—	—	—	—	—	—	—	—	—
8 Auktionsverket ¹	—	—	1	—	—	—	—	—	—	—	—
9 Direktionen för uppbördsväs. . .	—	—	—	—	9	—	—	40	—	—	⁶ 30
10 II Personalroteln	—	—	1	—	1	—	1	—	—	—	1
11 Lönenämnden	—	—	1	—	⁷ 1	—	—	—	—	—	1
12 Personalutbildningsnämnden . .	—	—	—	—	—	—	1	—	—	—	—
13 III Fastighetsroteln	—	—	7	—	9	—	7	—	2	2	7
14 Fastighetsnämnden	—	—	7	—	9	—	7	—	2	2	7
15 Hyresnämnderna	—	—	—	—	—	—	—	—	—	—	—
16 IV Trafik- och stadsbyggnadsroteln	—	—	24	3	17	32	22	—	29	9	15
17 Gatunämnden	—	—	23	3	17	32	22	—	29	9	15
18 Gatukontoret ²	—	—	23	3	17	¹⁴ 32	22	—	29	9	15
19 Brandförsvaret	—	—	—	—	—	—	—	—	—	—	—
20 Kyrkogårdsnämnden	—	—	1	—	—	—	—	—	—	—	—
21 Idrotts- och friluftsstyrelsen . .	—	—	—	—	—	—	—	—	—	—	—
22 V Industriroteln	—	—	43	5	10	—	2	—	4	13	7
23 Industriverksstyrelsen	—	—	—	5	3	—	1	—	4	7	6
24 Gas- och vattenverket ³	—	—	—	1	3	—	1	—	⁵ 4	3	3
25 Elektricitetsverket ³	—	—	—	⁴ 4	—	—	—	—	—	4	3
26 Hamnstyrelsen	—	—	—	—	1	—	1	—	—	—	—
27 Slakthus- och saluhallsstyrelsen	—	—	—	—	—	—	—	—	—	—	—
28 Rätts- och polisdirektionen . . .	—	—	⁹ 43	—	6	—	—	—	—	6	1
29 Överförmyndarnämnden	—	—	—	—	—	—	—	—	—	—	—
30 VI Socialroteln	—	—	3	—	1	4	12	2	1	12	1
31 Socialnämnden	—	—	—	—	—	—	⁸ 8	⁷ 1	1	1	1
32 Barnavårdsnämnden	—	—	—	—	—	—	—	—	—	—	—
33 Arbetslöshetsnämnden	—	—	—	—	¹² 1	—	1	—	—	—	—
34 Nykterhetsnämnden	—	—	3	—	—	4	3	—	—	9	—
35 Hemhjälpnämnden	—	—	—	—	—	—	—	—	—	—	—
36 Rätts- och polisdirektionen . . .	—	—	—	—	—	—	—	—	—	—	—
37 Husmodersmesternämnden . . .	—	—	—	—	—	—	—	—	—	—	—
38 Centralstyr. för undervisning o. vård av psykiskt efterblivna . .	—	—	—	—	—	—	—	1	—	2	—
39 VII Kulturrörelsen	—	34	13	—	67	4	33	—	—	1	20
40 Skoldirektionen	—	34	⁸ 7	—	¹¹ 66	⁷ 3	¹² 32	—	—	1	3
41 Yrkesskolstyrelsen	—	—	⁷ 4	—	—	1	⁷ 1	—	—	—	—
42 Biblioteks- och arkivnämnden . . .	—	—	2	—	—	—	—	—	—	—	⁷ 16
43 Arkivnämnden	—	—	—	—	1	—	—	—	—	—	—
44 Museinämnden	—	—	—	—	—	—	—	—	—	—	—
45 Styr. för Liljevalchs konsthall	—	—	—	—	—	—	—	—	—	—	1
46 Skönhetsrådet	—	—	—	—	—	—	—	—	—	—	—
47 Styrelsen för Prins Eugens Waldemarsudde	—	—	—	—	—	—	—	—	—	—	—
48 VIII Sjukvårdsroteln	—	1	14	1	16	4	10	6	—	8	6
49 Sjukvårdsstyrelsen	—	—	11	1	16	4	9	6	—	8	6
50 Hälsovårdsnämnden	—	—	—	—	—	—	—	—	—	—	—
51 Folkhälsovårdsstyrelsen	—	¹² 1	¹⁰ 3	—	—	—	⁷ 1	—	—	—	—
52 IX Stor-Stockholmsroteln	—	—	2	—	16	—	21	—	6	—	1
53 Styrelsen för bostadsförmedl. . .	—	—	—	—	—	—	—	—	—	—	—
54 Byggnadsnämnden	—	—	2	—	16	—	21	—	⁵ 6	—	1
55 Summa Total	—	35	108	9	146	44	108	48	42	47	94

Anm. Beträffande anmärkning och noterna 1—5 se sid. 220.

⁶ Därav inom linjen 14. — ⁷ Halvtid. — ⁸ D:o 4. — ⁹ D:o 6. — ¹⁰ Därav tidstjänst 1. — ¹⁴ D:o 12.

Löne-
pl. B

A 14	A 15	A 16	A 17	A 18	A 19	A 20	A 21	A 22	A 23	A 24	A 26	A 27	Utan nr	B 1	I allt	Hela antalet tjänster Total	
1418— 1655	1493— 1743	1572— 1835	1655— 1932	1743— 2034	1835— 2142	1932— 2255	2034— 2275	2142— 2501	2255— 2634	2375— 2773	2634— 3075	2773— 3238		3400			
—	1	—	1	—	—	1	—	—	—	—	—	—	—	—	10	187	1
—	—	—	1	—	—	1	—	—	—	—	—	—	—	—	7	114	2
—	1	—	—	—	—	—	—	—	—	—	—	—	—	—	3	73	3
—	—	—	—	—	—	—	—	—	—	—	—	—	—	—	1	49	4
—	4	—	—	—	—	—	—	—	—	—	—	—	—	—	84	1 183	5
—	3	—	—	—	—	—	—	—	—	—	—	—	—	—	4	203	6
—	3	—	—	—	—	—	—	—	—	—	—	—	—	—	3	165	7
—	—	—	—	—	—	—	—	—	—	—	—	—	—	—	1	38	8
—	1	—	—	—	—	—	—	—	—	—	—	—	—	—	80	980	9
—	—	—	—	—	—	—	—	3	—	—	—	—	—	—	7	47	10
—	—	—	—	—	—	—	—	3	—	—	—	—	—	—	6	45	11
—	—	—	—	—	—	—	—	—	—	—	—	—	—	—	1	2	12
—	—	—	5	—	2	—	—	3	—	3	2	1	—	1	51	521	13
—	—	—	5	—	2	—	—	3	—	3	2	1	—	1	51	501	14
—	—	—	—	—	—	—	—	—	—	—	—	—	—	—	—	20	15
17	8	12	14	—	6	1	—	18	—	5	6	1	—	1	240	1 600	16
17	8	12	14	—	6	1	—	18	—	5	6	1	—	1	239	1 416	17
17	8	12	14	—	6	1	—	18	—	5	6	1	—	1	239	939	18
—	—	—	—	—	—	—	—	—	—	—	—	—	—	—	—	477	19
—	—	—	—	—	—	—	—	—	—	—	—	—	—	—	1	57	20
—	—	—	—	—	—	—	—	—	—	—	—	—	—	—	—	127	21
3	2	—	—	—	2	1	—	2	—	2	—	—	—	—	96	4 556	22
3	2	—	—	—	2	—	—	2	—	2	—	—	—	—	37	1 586	23
3	2	—	—	—	2	—	—	4 1	—	5 2	—	—	—	—	25	570	24
—	—	—	—	—	—	—	—	1	—	—	—	—	—	—	12	1 016	25
—	—	—	—	—	—	—	—	—	—	—	—	—	—	—	2	228	26
—	—	—	—	—	—	1	—	—	—	—	—	—	—	—	1	25	27
—	—	—	—	—	—	—	—	—	—	—	—	—	—	—	56	2 704	28
—	—	—	—	—	—	—	—	—	—	—	—	—	—	—	—	13	29
—	1	—	—	1	1	—	1	8	1	—	—	—	—	—	49	2 566	30
—	—	—	—	1	—	—	—	8	—	—	—	—	—	—	21	817	31
—	—	—	—	—	—	—	—	—	1	—	—	—	—	—	1	1 115	32
—	—	—	—	—	—	—	—	—	—	—	—	—	—	—	2	73	33
—	1	—	—	—	1	—	1	—	—	—	—	—	—	—	22	151	34
—	—	—	—	—	—	—	—	—	—	—	—	—	—	—	—	262	35
—	—	—	—	—	—	—	—	—	—	—	—	—	—	—	—	27	36
—	—	—	—	—	—	—	—	—	—	—	—	—	—	—	—	1	37
—	—	—	—	—	—	—	—	—	—	—	—	—	—	—	3	120	38
—	1	—	—	—	—	—	—	—	—	—	—	—	—	—	173	5 558	39
—	1	—	—	—	—	—	—	—	—	—	—	—	—	—	147	4 967	40
—	—	—	—	—	—	—	—	—	—	—	—	—	—	—	6	363	41
—	—	—	—	—	—	—	—	—	—	—	—	—	—	—	18	180	42
—	—	—	—	—	—	—	—	—	—	—	—	—	—	—	1	18	43
—	—	—	—	—	—	—	—	—	—	—	—	—	—	—	—	16	44
—	—	—	—	—	—	—	—	—	—	—	—	—	—	—	1	7	45
—	—	—	—	—	—	—	—	—	—	—	—	—	—	—	—	1	46
—	—	—	—	—	—	—	—	—	—	—	—	—	—	—	—	6	47
15	—	4	1	—	3	2	—	204	45	50	—	25	10	—	425	4 978	48
15	—	4	1	—	3	—	—	204	45	50	—	25	10	—	418	4 355	49
—	—	—	—	—	—	2	—	—	—	—	—	—	—	—	—	116	50
—	—	—	—	—	—	—	—	—	—	—	—	—	—	—	7	507	51
—	1	—	5	—	2	2	—	5	—	3	1	1	—	—	66	317	52
—	—	—	—	—	—	—	—	—	—	—	—	—	—	—	—	56	53
—	1	—	5	—	2	2	—	5 5	—	5 3	1	1	—	—	66	261	54
35	18	16	26	1	16	7	1	243	46	63	9	28	10	2	1 202	21 562	55

halvtid 2 och deltidstjänst 1. — ¹¹ Därav d:o d:o resp. 6 och 60. — ¹² Deltidstjänst. — ¹³ Därav del-

Tab. 215 Löneinkomster för stadens arbetare 1959
Wage income of workers in municipal service

Yrken Professions	Antal arbetare med nedanstående antal arbetstimmar					Medelinkomst för arbetare med nedanstående antal arbetstimmar			
	Under 1 000	1 000-1 800	1 800-2 000	2 000 o. där-över and more	Samtliga Total	Under 1 000	1 000-1 800	1 800-2 000	2 000 o. där-över and more
Manliga arbetare <i>Men</i>	1 644	1 449	1 015	2 756	6 864	2 833	10 139	13 598	14 741
Anläggningsarbetare	448	766	494	1 033	2 741	3 473	10 784	14 283	15 798
Grov- och diversearbetare	109	126	73	127	435	2 686	9 855	13 340	14 742
Berg-, sten- och betongarbetare	43	138	127	178	486	4 169	12 285	14 893	16 342
Gatu- och vägbeläggningsarbetare	38	98	48	81	265	3 653	10 572	13 884	15 600
Rörledningsarbetare	25	59	68	80	232	2 992	11 564	14 480	15 768
Elledningsarbetare	20	33	48	219	320	3 729	10 884	14 092	16 133
Skötare av flyttbara arbetsmaskiner	20	19	16	86	141	2 587	11 077	15 058	16 820
Park- och kyrkogårdsarbetare	161	217	45	175	598	3 896	9 853	12 876	14 919
Övriga anläggningsarbetare	27	65	61	82	235	3 622	11 758	15 171	16 262
Verkstads- och förrådsarbetare	117	195	168	483	963	3 535	10 213	13 289	14 915
Ej specificerade verkstadsarbetare	1	3	2	18	24	1 699	11 108	10 742	14 822
Reparatörer	44	54	50	143	291	3 827	10 277	13 032	14 592
Metall-, smides- och maskinarbetare	26	50	54	157	287	3 477	11 077	14 053	15 782
Mätarreparatörer m.fl. vid vatten- och gasverk	3	10	7	22	42	3 586	10 957	13 218	14 584
Elektriker	5	18	18	38	79	4 434	10 593	13 430	14 982
Finnmekaniker	2	3	2	5	12	2 440	11 636	12 905	14 712
Hantverkare	2	12	3	15	32	5 326	10 623	13 802	15 154
Förrådsarbetare	29	38	21	53	141	3 217	8 158	11 642	13 100
Transport- och trafikpersonal	62	83	60	178	383	2 622	9 404	12 203	13 950
Personal vid fasta maskinanläggningar	105	101	97	245	548	2 504	9 770	13 676	13 988
Driftarbetare vid ånganläggningar	37	25	10	47	119	1 928	9 089	12 637	13 601
» » elverk	26	13	7	30	76	2 645	8 125	11 486	12 929
» » gastillverkning	8	19	42	29	98	3 275	11 985	14 921	15 703
» » vatten- och avloppsverk	11	5	8	43	67	2 123	7 980	10 760	11 961
Vakt-, tillsyns- o. uppbördspersonal	214	62	19	139	434	1 970	7 423	10 695	12 087
Bevakningspersonal	6	14	4	35	59	3 233	7 941	9 940	12 075
Tillsynspersonal	3	4	3	22	32	5 106	10 104	13 128	14 244
Renhållningsarbetare	620	113	60	272	1 065	2 581	7 509	10 741	12 922
Gatu- o. gårdsrenhållningsarbetare	613	98	50	207	968	2 579	7 315	10 444	12 778
Arbetare, sophämtning m. m.	5	10	5	39	59	3 086	8 886	11 856	12 852
Byggnadsarbetare	27	54	57	119	257	3 383	10 948	13 598	15 243
Diversearbetare m. fl.	8	6	7	10	31	3 256	10 620	12 381	13 070
Murare, cementarbetare m. fl.	9	17	23	50	99	4 053	11 670	14 112	15 674
Träarbetare	9	27	23	48	107	3 031	10 695	13 852	15 361
Personal vid fastighetsförvaltning m. m.	10	6	1	25	42	1 665	6 924	8 687	11 954
Övriga arbetstagare	6	8	3	14	31	4 064	11 469	10 546	16 227
Förmän	35	61	56	248	400	3 078	10 465	14 150	14 747
Kvinnliga arbetare <i>Women</i>	581	150	26	69	826	2 066	4 935	7 642	8 812

Anm. I tabellen ingå ej manliga minderåriga arbetare, kvinnliga arbetare avlönade enl. specialavtalen eller arbetare med nedsatt lön. Inkomsterna avse endast ren arbetsförtjänst. Sålunda ingå icke semesterlön och semesterersättning, sociala förmåner, reseersättningar och trakamenten samt förmåner, som avse icke arbetad tid.

¹ Dessutom 179 arbetare utan arbetstimmar. — ² D:o 3 arbetare utan arbetstimmar.

Tab. 216 Stadens arbetare efter löneinkomst 1959

Workers in municipal service by wage income

Yrken Professions	Arbetare med inkomst, kr <i>Number of workers with income</i>								Summa arbetare <i>All workers</i>	Medel- inkomst, kr <i>Mean income</i>
	Under 11 000	11 000– 12 000	12 000– 13 000	13 000– 14 000	14 000– 15 000	15 000– 16 000	16 000– 17 000	17 000 o. däröver <i>and more</i>		
	Manliga arbetare <i>Men</i>	93	254	264	309	446	619	462		
Anläggningsarbetare	5	10	25	61	174	293	279	186	1 033	15 798
Grov- och diversearbetare	1	4	10	13	41	44	11	3	127	14 742
Berg-, sten- och betongarbetare	1	—	1	4	20	38	65	49	178	16 342
Gatu- o. vägbeläggningsarbetare	—	—	4	6	15	25	19	12	81	15 600
Rörledningsarbetare	—	—	—	4	11	31	30	4	80	15 768
Elledningsarbetare	—	2	1	5	27	68	66	50	219	16 133
Skötare av flyttbara arbets- maskiner	—	—	—	1	6	18	24	37	86	16 820
Park- och kyrkogårdsarbetare	2	2	6	27	49	51	34	4	175	14 919
Övriga anläggningsarbetare	1	2	3	1	4	17	30	24	82	16 262
Verkstads- och förrådsarbetare	5	20	37	52	109	163	66	31	483	14 915
Ej spec. verkstadsarbetare	—	—	1	4	2	8	3	—	18	14 822
Reparatörer	4	7	17	19	29	43	14	10	143	14 592
Metall-, smides- och maskinarb. Mätarreparatörer m. fl. vid vatten- och gasverk	—	—	3	5	20	77	35	17	157	15 782
Elektriker	—	—	1	6	14	9	8	—	38	14 982
Finmekaniker	—	—	—	4	1	—	—	—	5	14 712
Hantverkare	—	—	—	2	3	8	2	—	15	15 154
Förrådsarbetare	1	13	15	8	9	5	2	—	53	13 100
Transport- och trafikpersonal	12	20	21	42	36	20	13	14	178	13 950
Personal vid fasta maskinanlägg- ningar	9	47	34	43	33	35	20	24	245	13 988
Driftarbetare vid ånganlägg- ningar	2	13	4	8	8	7	2	3	47	13 601
» » elverk	3	4	8	9	5	—	1	—	30	12 929
» » gastillverkn.	—	—	—	3	4	8	12	2	29	15 703
» » vatten- o. av- loppsverk	2	24	14	1	2	—	—	—	43	11 961
Vakt-, tillsyns- och uppborädsper- sonal	29	57	31	9	2	5	3	3	139	12 087
Bevakningspersonal	5	10	14	6	—	—	—	—	35	12 075
Tillsynspersonal	3	5	—	1	2	5	3	3	22	14 244
Renhållningsarbetare	25	55	68	58	42	16	5	3	272	12 922
Gatu- o. gårdsrenhållningsarb. Arbetare, sophämtning m. m. ..	20	42	57	52	28	3	2	3	207	12 778
Byggnadsarbetare	3	12	9	4	5	4	2	—	39	12 852
Diversearbetare m. fl.	1	—	7	18	20	47	15	11	119	15 243
Murare, cementarbetare m. fl. ..	—	—	4	4	2	—	—	—	10	13 070
Träarbetare	—	—	—	7	8	20	8	7	50	15 674
Personal vid fastighetsförvaltning m. m.	—	—	2	5	8	24	6	3	48	15 361
Övriga arbetstagare	6	10	7	—	1	1	—	—	25	11 954
Förmän	—	—	—	—	—	6	6	2	14	16 227
Kvinnliga arbetare <i>Women</i>	1	35	34	26	29	33	55	35	248	14 747
	69	—	—	—	—	—	—	—	69	8 812

A n m. Till skillnad mot Tab. 215 upptar denna tabell endast arbetare med 2 000 arbetstimmar och däröver per år.

Tab. 217 Arbetarlöner efter näringsgren i Stockholm och hela riket 1957—1959
Wages by industry in Stockholm and Sweden

Näringsgren <i>Industry</i>	Stockholm						Hela riket		
	Redovisat antal arbets- timmar (1 000-tal) ¹ <i>Accounted number of working-hours</i>			Genomsnittlig tim- förtjänst, kr ² <i>Mean hourly earnings, kr</i>			Genomsnittlig tim- förtjänst, kr ² <i>Mean hourly earnings, kr</i>		
	1957	1958 ³	1959 ³	1957	1958 ³	1959 ³	1957	1958	1959
Vuxna manliga arbetare <i>Adult male workers</i>									
Järn- och stålmanufaktur	2 052	3 127	2 820	6.92	7.53	7.78	5.38	5.73	5.97
Mekaniska verkstäder	11 688	19 305	19 745	6.57	6.81	7.09	5.55	5.90	6.15
Bil- och karosserifabriker	1 160	1 105	638	7.40	7.62	7.90	6.16	6.48	6.63
Reparationsverkstäder	7 059	7 654	6 453	6.25	6.76	7.18	5.37	5.67	5.98
Skeppsvarv	937	2 084	1 916	6.32	6.69	6.92	5.89	6.56	6.87
Elektroteknisk industri	14 767	16 279	15 580	5.87	6.34	6.60	5.51	5.83	6.07
»Annan» metallindustri	2 986	3 186	3 370	6.17	6.51	6.80	5.34	5.67	5.95
Cementvarufabriker	367	579	669	7.95	7.93	8.18	5.55	5.86	6.11
Sågverk och hyvlerier	468	599	553	5.15	5.34	5.76	4.75	5.04	5.29
Snickeri- och möbelfabriker	691	694	311	6.14	6.44	6.59	4.75	5.06	5.34
Papp- och pappersvaruindustri	323	380	411	5.76	5.91	6.51	5.25	5.58	5.94
Grafisk industri	14 194	12 020	11 726	6.42	6.88	7.15	5.84	6.19	6.46
Bagerindustri	2 298	2 266	2 424	5.10	5.65	5.94	4.88	5.31	5.50
Socketindustri	166	92	72	.	.	.	4.67	4.93	5.11
Choklad- och konfektindustri	253	972	927	5.75	6.41	6.68	5.04	5.29	5.59
Mejerindustri	1 982	1 894	1 876	5.43	5.64	5.83	4.56	4.76	4.99
Slakterier och charkuterier	2 025	2 318	2 297	5.24	6.01	6.46	4.85	5.18	5.50
Dryckesvaruindustri	2 309	2 343	2 240	5.38	5.69	6.02	4.78	5.02	5.34
Spinnerier, väverier o. d.	623	634	571	5.48	5.75	5.80	4.53	4.79	4.99
Sömnadsindustri	702	655	553	5.32	5.62	5.89	4.67	4.91	5.10
Gummivarufabriker	528	632	648	5.91	6.08	6.17	5.17	5.46	5.66
Färg-, olje- och parfymfabriker	1 731	1 814	2 043	5.57	5.86	6.06	5.48	5.76	5.97
»Annan» kemisk-teknisk industri	1 327	1 607	1 462	5.54	5.87	6.01	5.04	5.28	5.48
Samtl. grupper inom egentlig ind.	73 225	86 110	97 279	6.11	6.53	7.10	5.34	5.67	5.93
Husbyggnadsarbete	19 075	19 816	20 957	9.01	9.50	10.26	7.00	7.40	7.81
Väg- och vattenbyggnadsarbete	1 380	1 929	2 179	8.35	8.60	9.09	7.02	7.37	7.67
Elektriskt installationsarbete	3 849	4 179	4 290	7.23	7.84	8.10	6.30	6.74	7.16
Rörledningsarbete	5 923	5 738	5 573	6.97	7.37	7.78	6.20	6.59	6.95
Måleriarbete	2 211	1 948	3 346	11.07	11.39	11.59	8.47	8.79	9.26
Bleck- och plåtslageriarbete	678	337	351	8.23	8.72	9.45	7.13	7.59	7.97
Statliga verk och byggnadsarbeten m. m.	7 745	7 714	7 887	6.27	6.62	6.96	5.50	5.81	6.08
Stuverirörelse	1 069	.	.	8.07	6.78	7.15	7.41
Vuxna kvinnliga arbetare <i>Adult female workers</i>									
Mekaniska verkstäder	623	1 411	1 366	4.62	4.81	5.05	4.25	4.48	4.70
Elektroteknisk industri	5 671	5 025	5 363	4.30	4.73	4.84	4.03	4.31	4.45
»Annan» metallindustri	923	1 021	1 036	4.25	4.51	4.72	3.82	4.04	4.27
Papp- och pappersvaruindustri	398	454	458	4.26	4.30	4.55	3.90	4.08	4.28
Grafisk industri	3 242	2 529	2 347	4.42	4.68	4.87	4.03	4.29	4.43
Bagerindustri	2 031	1 730	1 713	4.21	4.46	4.77	3.76	4.10	4.34
Choklad- och konfektindustri	475	1 522	1 400	3.98	4.40	4.60	3.66	3.87	4.06
Mejerindustri	285	201	187	4.45	4.65	4.82	3.70	3.83	3.97
Slakterier och charkuterier	454	407	654	4.11	4.39	5.27	3.71	3.90	4.24
Dryckesvaruindustri	543	563	555	4.41	4.54	4.72	3.90	4.06	4.24
Spinnerier, väverier o. d.	1 723	1 887	1 869	3.98	4.15	4.31	3.58	3.78	3.93
Sömnadsindustri	3 471	3 502	2 908	4.15	4.31	4.47	3.60	3.80	3.93
Färg-, olje- och parfymfabriker	949	979	994	4.06	4.30	4.55	3.88	4.09	4.30
»Annan» kemisk-teknisk industri	609	714	662	4.02	4.16	4.40	3.58	3.80	3.93
Samtl. grupper inom egentlig ind.	22 720	23 573	23 158	4.23	4.49	4.70	3.70	3.91	4.08

¹ Till den officiella lönestatistiken redovisat antal arbetstimmar. — ² Häre ingå tidlön, ackordslön, övertidstillägg, skifttillägg, helgdagslön, semesterlön samt sjuklön m. m. — ³ Avser Stockholms stad jämte Lidingö, Nacka, Solna, Sundbyberg, Djursholm, Danderyd, Saltsjöbaden, Sollentuna, Stocksund, Täby, Boo, Huddinge och Järfälla.

Tab. 218 Arbetslösa anmälda hos arbetsförmedlingen vid mitten av månaden 1959 och 1960

Employment offices. Number of unemployed

Arbetslöshetskassa m. m. <i>Unemployment insurance society etc.</i>	1959				1960			
	Mars	Juni	Sept.	Dec.	Mars	Juni	Sept.	Dec.
Arbetslöshetsförsäkrade. Summa <i>Insured. Total</i>	2 633	1 048	1 034	1 263	1 439	557	553	977
Industri m. m. <i>Mining and manu- facturing etc.</i>								
Metallindustriarbetarnas	532	242	269	168	163	105	119	84
Stenindustriarbetarnas	1	—	—	1	8	1	—	1
Fabriksarbetarnas	32	10	14	11	19	7	2	5
Träindustriarbetarnas	19	5	3	—	9	2	3	1
Beklädnadsarbetarnas	61	28	37	49	26	25	17	25
Textilarbetarnas	—	—	—	—	—	1	—	1
Sko- och läderarbetarnas	31	2	—	2	44	—	—	5
Livsmedelsarbetarnas	58	19	28	35	37	8	5	7
Övriga	197	112	121	119	109	92	73	79
Byggnads- och anläggningsverk- samhet <i>Building</i>								
Bleck- och plåtslagarnas	31	—	3	4	16	2	5	1
Byggnadsarbetarnas	720	366	187	456	559	151	140	482
Elektrikernas	19	6	9	9	12	2	6	2
Murarnas	113	18	25	136	102	9	2	106
Målarnas	98	3	2	33	47	—	2	13
Vägarbetarnas	15	2	1	5	5	—	—	—
Samfärdsel <i>Transport and commu- nications</i>								
Järnvägsmännens	19	3	2	3	2	—	—	1
Sjöfolkets	84	31	85	30	53	8	30	11
Transportarbetarnas	277	50	42	39	47	28	24	22
Handel, arbetsledning, tjänstemän <i>Commerce, employees</i>								
Handelsanställdas	84	34	47	28	52	14	22	17
Hotell-, café- och restaurant- anställdas	21	1	7	16	11	10	4	7
Arbetsledarnas och vissa tjänste- mäns	162	94	135	89	80	79	85	82
Övriga kassor <i>Others</i>	59	22	17	30	38	13	14	25
Icke arbetslöshetsförsäkrade <i>Non in- sured</i>	1 526	838	1 000	324	517	391	442	192
Samtliga <i>Total</i>	4 159	1 886	2 034	1 587	1 956	948	995	1 169

Tab. 219 Arbetsförmedlingen 1958 och 1959
Employment Exchange Service

Näringsgren Industry	Män Males				Kvinnor Females				Tillsatta platser på 100 lediga platser Vacancies filled per 100 vacancies
	Ansök- ningar om arbete Applica- tions for work	Lediga platser (nyan- målade) Vacancies	Tillsatta platser Vacancies filled	Därav tillfälligt arbete Including temporary work	Ansök- ningar om arbete Applica- tions for work	Lediga platser (nyan- målade) Vacancies	Tillsatta platser Vacancies filled	Därav tillfälligt arbete Including temporary work	
I Jordbruk och skogsbruk									
Agriculture and forestry	5 597	1 137	942	6	567	637	612	—	88
Jordbruk	2 054	540	438	2	16	15	6	—	80
Trädgårdsskötsel	949	500	433	4	551	622	606	—	93
Fiske	92	6	1	—	—	—	—	—	17
Skogsbruk	2 502	91	70	—	—	—	—	—	77
II Industri och hantverk									
Manufacturing, building etc.	49 612	13 609	8 984	43	8 165	3 676	2 331	27	65
Malmbrytning och metallindustri	15 977	5 333	3 108	—	1 499	537	346	—	59
Jord- och stenindustri	357	82	53	—	47	20	12	—	64
Träindustri	945	418	260	—	11	10	9	—	63
Pappers- och grafisk industri	2 147	1 018	695	—	915	669	472	1	69
Livsmedelsindustri	2 183	1 466	1 100	32	825	654	454	14	73
Textil- och beklädnadsindustri	1 101	248	151	2	4 376	1 371	763	7	56
Läder-, hår- o. gummiindustri	1 206	313	160	5	300	197	103	4	52
Kemisk-teknisk industri	98	114	78	—	191	217	171	1	75
Byggnadsverksamhet	25 575	4 617	3 379	4	1	1	1	—	73
Kraft- o. vattenverk	23	—	—	—	—	—	—	—	—
III Samfärdsel <i>Transport and com- munications</i>	23 725	45 945	38 759	19 242	761	487	356	—	84
Landtransport. Luftfart	15 251	38 546	33 738	19 174	441	360	248	—	87
Sjöfart	8 474	7 399	5 021	68	320	127	108	—	68
IV Handel <i>Distribution</i>	22 928	23 704	21 582	14 935	20 883	23 800	19 182	10 668	86
Affärsverksamhet	4 058	1 435	855	2	2 763	3 323	2 004	56	60
Lagerarbete	5 889	3 978	3 436	310	796	877	717	—	86
Bank-, försäkr.-verksamhet	455	314	183	—	68	87	79	—	65
Hotell, rest., storhushåll	12 526	17 977	17 108	14 623	17 256	19 513	16 382	10 612	89
V Förvaltn., arbetsledn. o. fria yrken <i>General administration and professions</i>	36 676	17 174	14 069	6 652	18 748	14 440	10 081	2 223	76
Allmän tjänst	739	458	83	—	59	33	19	—	21
Socialvård	57	101	32	—	118	205	95	—	42
Tekniska arbetsområden	3 962	2 490	987	—	642	339	186	—	41
Kontorsarbete	5 620	1 848	1 283	1	10 276	8 895	5 294	17	61
Undervisning, journalistik. Om- budsmannaversksamhet	1 636	1 656	1 065	20	2 064	1 609	1 131	33	67
Konstnärlig verksamhet	24 662	10 621	10 619	6 631	5 589	3 359	3 356	2 173	100
VI Hälso- och sjukvård <i>Public health service</i>	643	360	242	3	3 671	3 549	2 708	62	75
VII Husligt arbete <i>Domestic service</i>	35	16	15	9	22 486	31 410	23 762	16 238	76
VIII Genomgående yrken, diverse- arbete <i>Occupations common to various industries</i>	28 114	15 640	14 370	8 601	3 874	3 441	2 528	60	89
Genomg. yrken	14 631	4 308	3 118	26	3 874	3 441	2 528	60	73
Diversearbete	13 483	11 332	11 252	8 575	—	—	—	—	99

Tab. 219 (Forts.) Arbetsförmedlingen 1958 och 1959

Näringsgren	Män				Kvinnor				Tillsatta platser på 100 lediga platser
	Ansökningar om arbete	Lediga platser (nyanmälda)	Tillsatta platser	Därav tillfälligt arbete	Ansökningar om arbete	Lediga platser (nyanmälda)	Tillsatta platser	Därav tillfälligt arbete	
IX Arbeta o. arb.-kraft ej hänfört till annan näringsgren									
<i>Other employment</i>	16 327	725	679	—	15 055	125	102	—	92
Extra skördehjälp m. m.	—	—	—	—	—	—	—	—	—
Elektivpraktikarbete	1 679	725	679	—	443	125	102	—	92
Arbetskraft utan särskild yrkesutbildning	14 648	—	—	—	14 612	—	—	—	—
Totalsumma <i>Total</i> 1959	183 657	118 310	99 642	49 491	94 210	81 565	61 662	29 278	81
Ungdomsförmedlingen särskilt	9 532	6 387	3 997	11	10 246	5 953	3 889	21	64
I Jordbruk och skogsbruk	—	65	46	—	—	23	17	—	72
II Industri och hantverk	—	1 805	1 132	—	—	582	431	—	65
III Samfärdsl	—	1 054	985	—	—	2	—	—	93
IV Handel	—	1 016	565	—	—	1 507	1 134	6	67
V Förvaltning etc.	—	617	314	1	—	1 945	1 548	11	73
VI Hälso- och sjukvård	—	17	7	—	—	217	144	—	65
VII Husligt arbete	—	—	—	—	—	1 632	584	4	36
VIII Genomgående yrken, diversearbete	—	1 812	947	10	—	45	31	—	53
IX Arbeta o. arb.-kraft ej hänfört till annan arbetsgren ¹	9 532	1	1	—	10 246	—	—	—	100
Beredskaps- och reservarbete	—	—	—	—	—	—	—	—	—
Beredskapsarbete	—	—	—	—	—	—	—	—	—
Arkivarb. Musikerhjälp	—	—	—	—	—	—	—	—	—
Summa <i>Total</i> 1958	182 910	108 199	95 251	47 119	95 734	79 321	62 420	31 242	84

¹ Gruppens ansökningskolumner upptaga skolbarn och minderåriga, som ej påbörjat någon yrkesutbildning eller möjligen innehaft en första anställning (ev. flera) av kortare varaktighet.

Tab. 220 Av staden sysselsatta arbetare vid slutet av 1959

Workers employed by the municipality and its contractors

	Stadens egna arbetare <i>Municipal workers</i>	Stadens entreprenörers arbetare <i>Workers employed by contractors</i>	Summa arbetare <i>All workers</i>
Fastighetsnämnden	214	1 119	1 333
Gatunämnden	2 802	215	3 017
Kyrkogårdsnämnden	101	3	104
Idrotts- o. friluftsstyrelsen	203	—	203
Industriverksstyrelsen	1 748	344	2 092
Gasverket	477	5	482
Vattenverket	347	34	381
Elektricitetsverket	924	305	1 229
Hamnstyrelsen	477	37	514
Slakthus- o. saluhallsstyrelsen	74	—	74
Skoldirektionen	66	336	402
Yrkesskolstyrelsen	6	—	6
Biblioteksnämnden	2	—	2
Styrelsen för Prins Eugens Waldemarsudde	3	—	3
Sjukhusdirektionen	—	302	302
Summa <i>Total</i>	5 696	2 356	8 052
Därav män <i>males</i>	5 517	2 304	7 821
kvinnor <i>females</i>	179	52	231

Anm. Med stadens egna arbetare avses här arbetare avlönade enligt allmänna kommunalarbetsavtalet.

Tab. 221 Hjälsökande arbetslösa hos arbetslöshetsnämnden vid slutet av varje månad 1955—1959

Unemployed persons applied for help by Unemployment Board at the end of month

	1955	1956	1957	1958	1959
Januari.....	511	536	1 159	1 671	2 041
Februari	506	561	1 420	1 894	2 350
Mars	507	655	1 387	1 826	2 443
April.....	490	521	995	1 730	2 066
Maj.....	473	503	899	1 496	1 674
Juni.....	452	465	878	1 247	1 451
Juli.....	447	446	813	1 200	1 361
Augusti	436	439	800	1 229	1 351
September	444	492	872	1 318	1 305
Oktober	437	535	977	1 520	1 349
November	453	601	1 132	1 749	1 262
December	475	727	1 216	1 838	1 195
Medeltal <i>Mean number..</i>	469	540	1 046	1 560	1 654

Tab. 222 Arbetslöshetshjälpen 1955—1959

Unemployment assistance

	1955	1956	1957	1958	1959
Ensam man utan barn <i>Single male without children..</i>	2 071	3 502	4 945	5 508	4 971
» » med » » <i>with</i> » ..	41	12	27	26	30
» kvinna utan » » <i>female without</i> » ..	259	349	367	556	701
» » med » » <i>with</i> » ..	21	48	53	129	169
Gift par utan barn <i>Married couples without children.....</i>	419	599	765	922	883
» » med » » <i>with</i> »	491	692	1 061	1 286	1 205
Samtliga hjälpfall <i>Persons assisted</i>	3 265	5 202	7 218	8 427	7 959
Därav med					
Arkivarbete <i>Archives work</i>	516	533	573	697	813
Beredskapsarbete <i>Emergency public works.....</i>	34	131	136	317	614
Dagunderstöd <i>Daily payment.....</i>	160	635	2 443	3 737	3 456
Socialhjälp <i>Public assistance.....</i>	2 752	4 674	6 642	7 657	7 109
Antal hustrur och barn <i>Wives and children</i>	1 923	2 777	4 096	5 059	4 845
Summa hjälptagare <i>Persons given relief.....</i>	5 188	7 979	11 314	13 486	12 804
Hjälptagare i % av folkmängden <i>In % of population</i>	0.7	1.0	1.4	1.7	1.6
Utgiven arbetslöshetshjälp i 1 000-tals kronor <i>Unemployment assistance</i>	3 403	4 130	6 472	9 039	9 996
Därav					
Arbete <i>Work</i>	2 841	3 022	3 566	4 309	5 703
Dagunderstöd <i>Daily payment.....</i>	44	159	1 116	2 343	2 060
Socialhjälp <i>Public assistance</i>	518	949	1 790	2 387	2 233

Tab. 223 De hjälpta familjernas vuxna och minderåriga medlemmar 1959
Families and persons given relief

Familjetyp Category of family	Antal familjer Families	Hjälptagare Persons				Barn med		Barn omhändertagna av BvN ⁴
		män males	kvinnor females	barn children	summa total	särskilt barnbidrag	bidragsförskott	
Familjer med inkomstprövad folkpension ¹	5 776	2 824	4 032	488	7 344	344	80	100
Ensam person single	4 620	1 692	2 928	208	4 828	128	76	64
Gift par married couples	1 156	1 132	1 104	280	2 516	216	4	36
Övriga familjer ²	22 764	13 248	14 720	17 788	45 756	596	4 612	1 584
Ensam person	17 448	7 980	9 452	8 732	26 164	552	4 100	1 100
Gift par	5 316	5 268	5 268	9 056	19 592	44	512	484
Summa Total	28 540	16 072	18 752	³ 18 276	53 100	940	4 692	1 684

¹ Families drawing national pensions. — ² Other families. — ³ Dessutom hade de hjälpta familjerna 112 hemmavarande barn, som ej erhållit för dem avsedd hjälp. — ⁴ Under care of board of child welfare.

Tab. 224 Hjälpta familjer med och utan folkpension fördelade efter hjälpens beskaffenhet 1959
Categories of families by type of assistance

Familjetyp Category of family	Antal familjer Families	Därav hjälpta Of which							
		med sjukhusvård hospital care	med annan hjälp various	med hemunderstöd totalt domiciliary assistance total	med hemunderstöd vid socialbyråerna domiciliary ass. not caused by unemployment				
					enbart only	+ sjukhusvård	+ annan hjälp	+ sjukhusv. + annan hjälp	summa total
Familjer m. ink. prövad folkpens.	5 776	492	744	5 020	4 708	72	220	20	5 020
Ensam man									
utan barn ...	1 676	112	244	1 428	1 344	24	56	4	1 428
med » ...	16	—	4	16	12	—	4	—	16
Ensam kvinna									
utan barn ...	2 792	300	372	2 376	2 256	12	96	12	2 376
med » ...	136	8	24	128	104	—	24	—	128
Gift par									
utan barn ...	984	64	84	908	844	28	32	4	908
med » ...	172	8	16	164	148	8	8	—	164
Övriga familjer ..	22 764	272	908	22 200	16 788	60	452	12	17 312
Ensam man									
utan barn ...	7 860	72	452	7 572	3 940	20	160	4	4 124
med » ...	128	—	4	128	104	—	4	—	108
Ensam kvinna									
utan barn ...	4 588	120	220	4 424	3 980	12	120	8	4 120
med » ...	4 872	20	64	4 848	4 728	8	52	—	4 788
Gift par									
utan barn ...	1 380	32	52	1 336	792	12	24	—	828
med » ...	3 936	28	116	3 892	3 244	8	92	—	3 344
Summa Total	28 540	764	1 652	27 220	21 496	132	672	32	22 332

Tab. 225 Familjer med socialhjälp fördelade efter familjetyp, huvudpersonens ålder samt hjälpens beskaffenhet 1959

Public assistance by categories of families, age and type of assistance

Familjetyp och huvudpersonens ålder <i>Category of family, age</i>	Familjer med inkomstprövad folkpension <i>Families drawing national pensions</i>	Övriga familjer <i>Other families</i>	Samtliga familjer <i>Total</i>	Därav hjälpta <i>Of which</i>						
				med hemunderstöd <i>domiciliary assistance</i>						
				vid socialbyråerna ¹					vid arbetslöshetsbyråerna ²	i allt <i>Total</i>
				med sjukhusvård <i>hospital care</i>	med annan hjälp <i>various</i>	Familjer med inkomstprövad folkpension	Övriga familjer	Samtliga familjer		
Ensam man <i>Male</i>										
0-15	—	8	8	—	—	—	8	8	—	8
16-24	12	868	880	8	48	8	400	408	512	832
25-29	24	644	668	8	44	24	292	316	440	632
30-39	88	1 792	1 880	20	96	72	876	948	1 136	1 836
40-49	224	1 872	2 096	40	160	184	1 008	1 192	1 200	2 000
50-59	244	1 732	1 976	28	148	212	1 000	1 212	912	1 888
60-66	300	876	1 176	12	88	272	488	760	440	1 108
67-74	456	180	636	40	84	376	152	528	8	536
75- ω	344	16	360	28	36	296	8	304	—	304
Summa	1 692	7 988	9 680	184	704	1 444	4 232	5 676	4 648	9 144
Ensam kvinna <i>Female</i>										
0-15	—	4	4	—	—	—	4	4	—	4
16-24	20	1 076	1 096	24	28	16	988	1 004	108	1 060
25-29	24	836	860	16	16	20	792	812	80	844
30-39	100	2 120	2 220	24	72	80	2 032	2 112	112	2 176
40-49	132	2 120	2 252	16	56	128	2 024	2 152	148	2 232
50-59	480	1 732	2 212	36	128	444	1 640	2 084	140	2 156
60-66	576	1 208	1 784	28	92	532	1 124	1 656	76	1 716
67-74	924	284	1 208	88	96	848	248	1 096	4	1 096
75- ω	672	80	752	216	192	436	56	492	—	492
Summa	2 928	9 460	12 388	448	680	2 504	8 908	11 412	668	11 776
Gift par <i>Married couples</i>										
16-24	—	192	192	4	4	—	160	160	60	188
25-29	4	588	592	—	4	4	500	504	212	592
30-39	12	1 728	1 740	8	68	12	1 472	1 484	540	1 716
40-49	64	1 340	1 404	28	48	64	988	1 052	500	1 372
50-59	208	928	1 136	40	60	192	668	860	376	1 108
60-66	248	408	656	24	24	228	272	500	164	624
67-74	360	116	476	16	44	328	100	428	16	440
75- ω	260	16	276	12	16	244	12	256	4	260
Summa	1 156	5 316	6 472	132	268	1 072	4 172	5 244	1 872	6 300
I allt <i>All families</i>										
0-15	—	12	12	—	—	—	12	12	—	12
16-24	32	2 136	2 168	36	80	24	1 548	1 572	680	2 080
25-29	52	2 068	2 120	24	64	48	1 584	1 632	732	2 068
30-39	200	5 640	5 840	52	236	164	4 380	4 544	1 788	5 728
40-49	420	5 332	5 752	84	264	376	4 020	4 396	1 848	5 604
50-59	932	4 392	5 324	104	336	848	3 308	4 156	1 428	5 152
60-66	1 124	2 492	3 616	64	204	1 032	1 884	2 916	680	3 448
67-74	1 740	580	2 320	144	224	1 552	500	2 052	28	2 072
75- ω	1 276	112	1 388	256	244	976	76	1 052	4	1 056
Summa Total	5 776	22 764	28 540	764	1 652	5 020	17 312	22 332	7 188	27 220

¹ Not caused by unemployment. — ² Caused by unemployment.

Tab. 226 Socialhjälpens värde 1959

Value of aid

Hjälpens beskaffenhet m. m. <i>Type of assistance, parishes etc.</i>	Hjälpens värde I allt kr <i>Total value</i>	Summa hjälp- månader <i>Duration of relief in months, total</i>	Hjälpånader per familj <i>Months per family</i>		Värde per familj och hjälp- månad <i>Value per month</i>	
			med inkp. folkp.	övriga	med inkp. folkp.	övriga
Å stadens sjukhus ¹	199 412	424	1.8	0.8	536.80	316.60
Övriga sjukhus m. m. ²	1 596 560	3 188	8.2	4.6	526.30	372.30
Annan hjälp <i>Various</i>	504 208	3 624	2.6	1.8	82.70	205.30
Hemunderstöd ³						
i allt	31 874 744	132 932	5.0	4.8	117.80	268.40
vid socialbyråerna	29 601 956	118 244	5.0	5.4	117.70	286.30
Nikolai	315 584	1 480	2.6	5.0	78.10	238.40
Klara	144 528	720	4.4	2.5	62.80	234.00
Kungsholm	645 672	3 120	4.4	4.8	133.40	235.80
S:t Göran	1 416 932	6 192	5.1	5.6	130.10	258.30
Essinge	158 424	788	3.0	5.2	162.40	212.50
Adolf Fredrik	284 024	1 336	3.0	3.7	122.10	223.50
Gustav Vasa	357 048	1 624	3.8	4.4	147.10	236.40
Matteus	903 684	4 308	4.3	5.1	79.20	253.00
Jakob-Johannes	411 892	2 116	4.3	4.4	96.10	217.60
Engelbrekt	267 264	1 528	5.8	5.5	89.40	217.50
Hedvig Eleonora	322 572	1 356	6.1	4.8	106.80	291.20
Oscar	683 064	3 092	6.1	5.7	122.00	248.00
Södra Katarina	1 504 248	7 108	5.1	5.2	75.80	254.40
Norra »	615 024	2 884	4.1	4.2	97.20	244.00
Sofia	1 273 128	5 396	5.8	5.8	112.80	272.80
Högalid	1 691 900	7 744	4.2	4.9	114.00	243.50
Maria	1 002 596	4 612	3.5	5.6	123.00	242.10
Hägersten	2 746 332	10 928	4.2	5.2	131.60	275.40
Vantör	1 619 176	5 888	5.3	4.2	131.50	332.80
Brännkyrka	1 670 656	5 864	5.4	5.4	156.40	320.10
Enskede	1 085 540	4 756	4.3	5.0	88.00	278.40
Skarpnäck	2 140 104	7 552	6.5	4.9	116.30	313.30
Farsta	4 166 740	13 368	5.5	5.7	128.70	342.20
Bromma	1 162 072	4 540	5.2	5.0	114.60	292.50
Västerled	416 556	1 908	4.6	4.3	131.10	263.20
Spånga	2 597 196	8 728	4.9	4.6	130.50	356.90
vid arbetslöshetsbyråerna ...	2 272 788	15 860	.	2.2	.	143.20
I allt <i>Total</i>	34 174 924					

¹ Municipal hospitals. — ² Other hospitals. Utackorderade å anstalter för specialvård m. m. —³ Domiciliary assistance, total.

Tab. 227 Familjer och hjälptagare med socialhjälp 1955—1959
 Number of families and persons given relief

	Hjälpens beskaffenhet, församling m. m. <i>Type of assistance, parishes etc.</i>	Antal familjer (fall) av nedanstående typ <i>Categories of families</i>						Summa familjer Total
		Ensam man <i>Single male</i>		Ensam kvinna <i>Single female</i>		Gift par <i>Married couples</i>		
		utan barn <i>without children</i>	med barn <i>with children</i>	utan barn	med barn	utan barn	med barn	
1	Å stadens sjukhus ¹	80	—	120	20	76	28	324
2	Övriga sjukhus m. m. ²	104	—	300	8	20	8	440
3	Annan hjälp ³	696	8	592	88	136	132	1 652
4	Hemunderstöd i allt ⁴	9 000	144	6 800	4 976	2 244	4 056	27 220
5	Hemunderstöd vid socialbyråerna	5 552	124	6 496	4 916	1 736	3 508	22 332
6	Nikolai	196	—	108	8	4	20	336
7	Klara	156	—	64	12	16	16	264
8	Kungsholm	252	—	284	52	60	20	668
9	S:t Göran	248	—	508	180	108	88	1 132
10	Essinge	24	—	68	48	24	12	176
11	Adolf Fredrik	188	—	116	36	20	12	372
12	Gustav Vasa	104	—	164	44	44	24	380
13	Matteus	264	—	368	104	88	60	884
14	Jakob-Johannes	136	4	232	56	32	24	484
15	Engelbrekt	64	—	136	40	20	12	272
16	Hedvig Eleonora	68	—	116	32	32	16	264
17	Oscar	152	—	228	84	52	20	536
18	Södra Katarina	552	4	420	228	84	72	1 360
19	Norra »	452	4	148	44	28	16	692
20	Sofia	228	4	336	180	112	76	936
21	Högalid	556	8	572	244	184	60	1 624
22	Maria	356	4	320	112	80	56	928
23	Hägersten	484	8	568	604	176	332	2 172
24	Vantör	276	4	264	316	60	388	1 308
25	Brännkyrka	200	4	212	340	52	276	1 084
26	Enskede	144	4	264	332	76	176	996
27	Skarpnäck	300	12	276	400	80	412	1 480
28	Farsta	332	28	312	948	124	612	2 356
29	Bromma	108	12	248	260	72	196	896
30	Västerled	80	—	140	72	48	92	432
31	Spånga	324	24	420	452	112	524	1 856
32	Hemunderstöd vid arbetslöshetsbyr.	4 608	40	480	188	632	1 240	7 188
33	I allt Total 1959	9 536	144	7 380	5 008	2 364	4 108	28 540
34	1958	10 116	128	7 396	4 828	2 572	4 428	29 468
35	1957	9 740	144	6 888	4 724	2 384	4 424	28 304
36	1956	8 240	112	6 636	3 960	2 324	4 240	25 512
37	1955	7 416	120	7 100	3 800	2 176	3 892	24 504

¹ Municipal hospitals. — ² Other hospitals. Utackorderade å anstalter för specialvård m. m. — ³ Various. —

Därav Of which		Antal hjälptagare (personer) Persons							
med inkomst- prövad folkpension <i>drawing national pensions</i>	övriga other families	Män Males	Kvinnor Females	Barn Children	Summa Total	I % av mot- svarande folk- mängd ⁵	I familjer med in- komst- prövad folkpension	Övriga	
168	156	148	176	4	328		168	160	1
324	116	124	320	—	444		328	116	2
744	908	876	780	100	1 756		760	996	3
5 020	22 200	15 436	18 072	18 256	51 764	6.4	6 576	45 188	4
5 020	17 312	10 912	16 652	17 180	44 744	5.5	6 576	38 168	5
88	248	220	140	68	428	6.5	92	336	6
32	232	188	108	60	356	10.4	36	320	7
200	468	332	416	112	860	3.5	228	632	8
280	852	444	884	424	1 752	4.2	368	1 384	9
60	116	60	152	92	304	2.9	92	212	10
48	324	220	184	104	508	4.5	60	448	11
80	300	172	276	116	564	3.4	108	456	12
248	636	412	620	272	1 304	3.5	296	1 008	13
92	392	196	340	124	660	3.7	116	544	14
88	184	96	208	72	376	1.6	104	272	15
64	200	116	196	76	388	2.4	72	316	16
108	428	224	384	132	740	1.8	144	596	17
332	1 028	712	804	476	1 992	5.9	412	1 580	18
148	544	500	236	88	824	8.5	172	652	19
216	720	420	704	400	1 524	7.3	304	1 220	20
356	1 268	808	1 060	456	2 324	6.6	448	1 876	21
272	656	496	568	244	1 308	7.3	324	984	22
436	1 736	1 000	1 680	1 804	4 484	7.6	560	3 924	23
320	988	728	1 028	1 716	3 472	6.3	404	3 068	24
232	852	532	880	1 328	2 740	6.4	356	2 384	25
292	704	400	848	968	2 216	4.8	428	1 788	26
176	1 304	804	1 168	1 892	3 864	8.3	224	3 640	27
348	2 008	1 096	1 996	3 444	6 536	12.9	492	6 044	28
180	716	384	776	944	2 104	5.4	288	1 816	29
140	292	220	352	292	864	3.0	220	644	30
464	1 392	980	1 508	2 280	4 768	6.8	600	4 168	31
16	7 172	6 520	2 540	2 972	12 032		20	12 012	32
5 776	22 764	16 072	18 752	18 276	53 100	6.6	7 344	45 756	33
5 596	23 872	17 092	19 092	18 572	54 756	6.8	7 148	47 608	34
5 300	23 004	16 608	18 340	17 396	52 344	6.6	6 792	45 552	35
5 076	20 436	14 800	17 028	15 856	47 684	6.0	6 712	40 972	36
5 316	19 188	13 428	16 792	14 472	44 692	5.7	7 008	37 684	37

⁴ Domiciliary assistance, total. — ⁵ Mantalsskrivna folkmängden den $\frac{1}{11}$. % of the population.

Tab. 228 Barnavårdsnämndens verksamhet 1957—1959
Child Welfare Committee

	1957	1958	1959
<i>Sociala avdelningen Social department</i>			
Barn, som vid årets början voro omhändertagna	3 419	3 489	3 630
för skyddsuffostran <i>education in approved schools</i>	807	885	1 021
» samhällsvård <i>social protection</i>	2 612	2 604	2 609
Barn, som omhändertagits under året <i>Children given protection and care</i> <i>during the year</i>	2 226	2 472	2 211
för skyddsuffostran	¹ 219	¹ 291	¹ 329
» samhällsvård	2 007	2 181	1 882
Omhändertagna barn, i allt <i>All children in care of town authorities</i>	5 645	5 961	5 841
intagna å skyddshem, barnhem o. andra anstalter <i>in children's homes,</i> <i>approved schools and other institutions</i>	2 495	2 386	2 386
i enskilda hem utackorderade <i>boarded out in private homes</i>	3 035	3 206	3 088
övriga <i>others</i>	115	369	367
Barn, för vilka omhändertagandet upphört	2 156	2 331	2 054
Barn, som vid årets slut voro omhändertagna <i>Children in care on Dec. 31</i> för skyddsuffostran <i>education in approved schools</i>	3 489	3 630	3 787
» samhällsvård <i>social protection</i>	885	1 021	1 185
» » »	2 604	2 609	2 602
Under övervakning stående barn vid årets slut <i>Children under supervision</i> <i>of probation officer</i>	2 374	2 463	2 950
I enskilt hem vårdade fosterbarn vid årets början	758	715	710
Under året tillkomna barn	378	408	424
» » avgångna barn	421	413	454
I enskilt hem vårdade fosterbarn vid årets slut	715	710	680
<i>Barnavårdsmannaavdelningen Child care visitors department</i>			
Antal barnavårdsmän vid årets slut <i>Child care visitors</i>	56	51	53
Avlönade	38	39	42
Manliga <i>Men</i>	3	2	3
Kvinnliga <i>Women</i>	35	37	39
Frivilliga	18	12	11
Manliga	5	3	2
Kvinnliga	13	9	9
Antal barnavårdsmannaförordnanden <i>Appointed child visitors</i>			
Vid årets början	14 538	14 977	15 042
Under året utfärdade	2 487	2 200	2 262
Under året upphörda	2 048	2 135	1 977
på grund av föräldrarnas giftermål	563	595	511
» » » barnens död	51	52	50
» » » uppnådd 18 års ålder	466	513	527
» » » barnens överflyttning till annan barnavårdsnämnd	465	437	468
» » » adoption	195	216	154
av annan anledning	308	322	267
Vid årets slut	² 14 977	² 15 042	² 15 327
avlönade	14 943	15 016	15 301
frivilliga	34	26	26
Fastställande av faderskap, underhåll m. m. <i>Establishing of paternity</i>			
Fall, då faderskapet utretts <i>Paternity established</i>	8 428	8 634	9 018
» » » var under utredning vid årets slut	914	913	920
» » » ansetts ej kunna utredas <i>Paternity not established</i>	558	566	586
» » » trolovning mellan föräldrarna konstaterats	3 447	3 639	3 821
» » » omhändertagande skett	³ 2 195	.	.
Mot barnafadern vidtagna åtgärder <i>Actions against the father</i>			
Fall, då rättegång inletts	1 456	913	313
Vunna	224	.	.
Förlorade	76	.	.
Ej avgjorda	1 156	.	.

¹ Därför ha 9 barn 1957, 29 barn 1958 och 15 barn 1959 övergått från samhällsvård till skyddsuffostran. — ² Därav för barn utom äktenskap 1957 9 900, 1958 10 113 och 1959 10 524 samt för barn i äktenskap 1957 5 077, 1958 4 929 och 1959 4 803. — ³ Därav för skyddsuffostran 203.

Tab. 229 Halvöppna barnavården 1958 och 1959

Child welfare. Day nurseries and Kindergartens

Församling Parish	Barnavårdsnämnden Child Welfare Board				Centralföreningen för daghem och leksskolor Central society for day nurseries and nursery schools					
	Platser Beds			Underhållsdagar Days of care	Platser Beds			Underhållsdagar Days of care		
	Daghem	Barnträdgårdar	Eftermiddagshem		Daghem	Lekskolor	Eftermiddagshem	Daghem	Lekskolor	Eftermiddagshem
Nikolai	—	—	—	—	51	40	30	8 656	2 404	1 274
Klara	—	—	—	—	—	40	—	—	4 989	—
Kungsholm	27	40	—	11 935	86	125	40	15 487	16 885	5 997
S:t Göran	78	60	40	26 791	170	100	120	35 007	13 802	17 213
Adolf Fredrik	—	—	—	—	—	40	30	—	5 653	4 055
Gustav Vasa	—	—	—	—	54	80	—	11 010	10 532	—
Matteus	—	—	—	—	136	158	80	25 769	22 898	10 669
Jakob	—	—	—	—	30	—	—	4 948	—	—
Johannes	18	—	—	2 536	68	30	20	13 458	5 901	2 438
Engelbrekt	30	135	20	24 371	42	20	20	6 845	2 571	3 191
Hedvig Eleonora	—	40	—	6 730	27	40	60	5 956	3 622	7 681
Oscar	69	160	30	40 482	61	80	—	11 607	10 382	—
Katarina	127	—	—	23 165	205	120	80	37 234	12 062	15 286
Sofia	79	—	—	15 278	148	175	110	25 519	19 264	13 700
Maria	—	—	—	—	129	40	60	24 083	4 402	5 300
Högalid	96	40	—	23 815	122	158	90	22 941	11 592	12 490
Hägersten	260	310	165	114 855	104	336	—	21 101	42 819	—
Brännkyrka	82	560	100	114 123	—	—	—	—	—	—
Vantör	97	420	20	88 815	—	—	—	—	—	—
Enskede	226	390	80	108 382	35	100	30	5 498	15 641	4 000
Skarpnäck	274	514	80	142 255	—	40	—	—	5 559	—
Farsta	242	630	80	155 019	—	—	—	—	—	—
Bromma	179	315	60	86 148	37	216	70	6 755	29 684	10 052
Västerled	37	150	40	33 276	56	150	20	9 203	20 514	1 967
Essinge	—	—	—	—	102	60	60	19 564	6 588	7 937
Spånga	246	900	80	210 148	—	—	—	—	—	—
Summa Total 1959	2 167	4 664	795	1 228 124	1 663	2 148	920	310 641	267 764	123 250
1958	1 974	4 084	—	1 015 339	1 691	2 167	975	314 233	277 162	136 792

Anm. För barnavårdsnämndens och Centralföreningens barnstugors vidkommande ha två besöksdagar vid halvdaysavdelningarna (leksskolor och eftermiddagshem) räknats som en underhållsdag. För barnavårdsnämndens eftermiddagshem saknas redovisning för år 1958.

Tab. 230 Mödrahjälp och bidragsförskott 1955—1959

Maternity assistance and advance of allowances

	Mödrar med mödrahjälp Mothers with maternity assistance			Hjälpta mödrar per 100 levande födda barn Assisted mothers per 100 live births	Medel- belopp, kr Mean amount	Barn med bidrags- förskott Children with advance of allowances	
	I allt Total	Gifva Married	Ej gifva Single			I allt Total	I% av samtliga barn i åldern 0—16 år In% of all children
1956	624	204	420	5.5	369	10 770	6.2
1957	575	193	382	5.1	394	11 474	6.5
1958	570	196	374	5.2	401	12 260	7.0
1959	590	236	354	5.6	410	12 844	7.4

KOMMENTAR TILL SKATTETABELLERNÄ

I föreliggande årsbok har intagits ett antal tabeller, som belysa vissa skatteförhållanden enligt bl. a. 1959 års taxering (taxeringsnämndernas beslut).

Ofta förekommande ändringar av på hithörande områden gällande författningar medföra, att de olika årens tabelluppgifter till alla delar icke äro fullt jämförbara. Betr. 1959 års taxerings- och debiteringsförhållanden gäller sålunda bl. a. följande (jfr redogörelser i tidigare publicerade årsböcker).

Enligt kommunalskattelagen av den 28 september 1928 utgick den allmänna kommunalskatten t. o. m. år 1954 i form av dels fastighetsskatt, dels kommunal inkomstskatt. Genom ny lag den 5 juni 1953, som trädde i kraft den 1 januari 1955 och tillämpades första gången vid 1956 års taxering, ändrades detta så, att den kommunala inkomstskatten inbegriper även fastighetsskatten. Den beräknas nämligen på grundval av såväl inkomst som garantibelopp av fastighet, det senare beräknat efter viss procent (f. n. 2.5) av taxeringsvärdet. Den fristående fastighetsskatten uttogs sålunda för sista gången på grund av 1954 års fastighetstaxering. Kommunalskatten är proportionell; underlag för densamma är antalet påförda skattekröner och skatteören (1 skattekröna = 100 skatteören).

Kommunal inkomstskatt utgår för inkomst av jordbruksfastighet, annan fastighet, rörelse, tjänst, tillfällig förvärvsverksamhet och kapital samt i vissa fall för garantibelopp för fastighet. Från resp. bruttobelopp avräknas dels kostnader för intäkternas förvärvande, dels vad beträffar inkomst av fastighet det s. k. procentavdraget d. v. s. det belopp, som motsvarar garantibeloppet för fastigheten (jfr ovan). Sedan summan av de sålunda framkomna inkomsterna minskats med ev. underskott å förvärvskälla och med vissa övriga allmänna avdrag samt ökats med det nämnda garantibeloppet erhålles kommunalt *taxerad inkomst*. Denna minskas med kommunalt ortsavdrag och med ev. extra avdrag för nedsatt skatteförmåga. Återstoden utgör *beskattningsbar inkomst*. För andra än fysiska personer är den taxerade inkomsten tillika beskattningsbar inkomst. Såsom underlag för kommunal inkomstskatt påföres skattskyldig 1 skatteöre för varje kröna beskattningsbar inkomst. Skatteplikt till kommunal inkomstskatt inträder, då den beräknade beskattningsbara inkomsten uppgår till 100 kr.

Från och med taxeringsåret 1959 eller inkomståret 1958 höjdes de kommunala ortsavdragen till samma nivå som de statliga. För den minskning av den kommunala inkomstskatten, som kommunerna därigenom få vidkännas, utgår kompensation av statsmedel under inkomståren 1958—1965. Kompensationen beräknas på grundval av det skatteunderlagsbortfall, som framkom vid omräkning av 1957 års skatteunderlag med tillämpning av de nya, högre ortsavdragen. Full kompensation utgår under åren 1958—

1960, därefter sjunker den successivt i Stockholm under åren 1961—1964 till resp. 80, 60, 40, 20 % av totalkompensationen för att helt upphöra fr. o. m. år 1965. Denna successivt avtagande statliga skattekompensation med angivna procenttal gäller dock endast under förutsättning att Stockholms kommunala skattekraft uppgår till minst 110 % av den s. k. medel-skattekraften för samtliga primärkommuner i hela riket. Sistnämnda procenttal uppgick till 166 enligt förhållandena under taxeringsåret 1959 (bidrags-året 1960).

Den utdebitering, som skall verkställas för vart och ett av åren 1958—1964 kommer därför att beräknas i förhållande till det antal skattekronor, som vid närmast föregående års taxering (vid 1958 års taxering med tillämpning av de höjda kommunala ortsavdragen) påförts de skattskyldiga med tillägg av det antal skattekronor, som motsvaras av den ovannämnda statliga skattekompensationen.

Statlig inkomstskatt (förordning av den 26 juli 1947) utgår i huvudsak från samma inkomstkällor som den kommunala inkomstskatten; dock avräknas icke här det s. k. procentavdraget vid fastighetsbeskattningen. *Sammanräknad nettoinkomst* utgör summan av inkomster från de olika förvärvskällorna, sedan avdrag gjorts för i allmänna avdrag ingående underskott å förvärvskälla. Statligt *taxerad inkomst* erhålles genom att minska sammanräknade nettoinkomsten med vissa speciella utgifter, kallade övriga allmänna avdrag. *Beskattningsbar inkomst* utgör för fysiska personer det belopp, som återstår sedan den taxerade inkomsten reducerats med statliga ortsavdrag, ev. också med extra avdrag för nedsatt skatteförmåga. För andra än fysiska personer är den taxerade inkomsten tillika beskattningsbar inkomst. Undantagna från skatteplikt äro de fysiska och juridiska personer, vilkas beräknade beskattningsbara inkomster icke uppgå till 100 kr. Den statliga inkomstskatten är progressiv för fysiska personer, oskifta dödsbon och familjestiftelser. Härvid tillämpas 100 % uttag på gällande tabellers grundbelopp, vilket innebär, att skatten utgår med lägst 11 % och högst 65 % (över 150 000 kr) av den beskattningsbara inkomsten. För juridiska personer är skatten proportionell enligt följande procentsatser av resp. beskattningsbara inkomster: 50 % (svenska aktiebolag, svenska försäkringsanstalter, som icke äro aktiebolag, samt vissa utländska juridiska personer); 40 % (svenska ekonomiska föreningar m. fl.); 32 % (sparbanker m. fl.); 15 % (ideella föreningar m. fl.) samt 10 % (livförsäkringsanstalter).

Statlig förmögenhetsskatt (förordning av den 26 juli 1947) erlägges av fysiska personer, oskifta dödsbon och familjestiftelser, utländska bolag, vissa föreningar, samfund och stiftelser. Nedre gräns för påföring av statlig förmögenhetsskatt är — med vissa undantag — en beskattningsbar förmögenhet av 80 000 kr. Skatt utgår här från lägst 5 ‰ (å den del som understiger

100 000 kr beskattningsbar förmögenhet) till högst 18 ‰ (å den del som överstiger 1 000 000 kr). Undantaget utgöres av vissa juridiska personer, för vilka förmögenhetsskatt utgår proportionellt med 1.5 ‰ å den del, som överstiger 5 000 kr beskattningsbar förmögenhet.

Pensionsavgift (lag om folkpensionering av den 29 juni 1946) utgår för varje mantalsskriven svensk medborgare mellan 18 och 66 år, som ej själv åtnjuter folkpension eller har en statligt taxerad inkomst understigande 1 200 kr. Med svensk medborgare likställas dansk, finsk, isländsk och norsk medborgare. Enligt ändring i denna lag den 1 juni 1956 utgår fr. o. m. 1958 pensionsavgiften med 2.5 procent av den avgiftspliktiges taxerade inkomst, dock högst 250 kr för varje avgiftspliktig person.

Sjukförsäkringsavgift (lagen 3 jan. 1947 om allmän sjukförsäkring, som trädde i kraft den 1 jan. 1955) består av avgift för sjukvårdsförsäkring, grundsjukpenning och tilläggssjukpenning. De två förstnämnda avgifterna erläggas av alla i riket bosatta och mantalsskrivna personer, som ha fyllt 16 år och icke uppbära någon form av folkpension och som ha minst 1 200 kr i statligt taxerad inkomst. Den sistnämnda avgiften skall erläggas av alla arbetstagare med en årsinkomst av tjänst om minst 1 800 kr (bruttoinkomst). Det sammanlagda beloppet av de tre avgifterna varierar f. n. mellan 92 och 220 kr beroende på inkomstens storlek. Det lägsta beloppet utgår för inkomster upp till 1 800 kr och det högsta för inkomster överstigande 14 000 kr. Sjukförsäkringsavgiften är maximerad till 2 % av den statligt taxerade inkomsten.

Tab. 231 Utdebitering per inkomstskattekrona¹ beslutad 1955—1960

Debited tax per units of tax assessment

	1955	1956	1957	1958	1959	1960
Till den borgerliga kommunen ²	10.10	11.50	12.50	12.75	12.75	12.75
Församlingsavgifter i medeltal	0.44	0.49	0.50	0.53	0.53	0.54
Preliminärskatt (källskatt) . . .	10.50	12.00	13.00	13.50	13.50	13.50

¹ Siffrorna för 1956—1960 inbegripa såväl inkomst- som fastighetsskattekronor. — ² Jfr Tab. 235, not 4.

Anm. till Tab. 232. Betr. innebörden av begreppet icke skattepliktiga fastigheter se Kommunalskattelagen § 5. — Taxeringsvärdena avse värdet vid resp. års början enligt taxeringsnämndernas uppskattning. — Allmän fastighetstaxering ägde rum 1957.

¹ Inklusivt parkvärde. — ²⁻⁸ Därav jordbruksfastighetsvärde resp.: ² 7 000 000 kr. — ³ 1 350 000 kr. — ⁴ 1 622 800 kr. — ⁵ 1 600 000 kr. — ⁶ 5 921 600 kr. — ⁷ 17 494 400 kr. — ⁸ 50 000 kr. — ⁹ Beloppet enligt statistiska kontorets sammanställning av fastighetstaxeringslängdernas uppgifter. — ¹⁰ Jfr not 9.

Assessed value of real estate by parish

Församling Parish	Taxeringsvärde å fast egendom, kr <i>Assessed value of real estate</i>								
	Skattepliktiga fastigheter <i>Liabte to estate duty</i>			Icke skattepliktiga fastigheter <i>Exempt from estate duty</i>			I allt Total		
	Markvärde <i>Value of land</i>	Byggnadsvärde <i>Value of building</i>	Summa <i>Total</i>	Markvärde ¹ <i>Value of land</i>	Byggnadsvärde <i>Value of building</i>	Summa <i>Total</i>	Markvärde ¹ <i>Value of land</i>	Byggnadsvärde <i>Value of building</i>	Summa <i>Total</i>
Nikolai	42 722.0	63 408.0	106 130.0	42 729.0	63 551.0	106 280.0	85 451.0	126 959.0	212 410.0
Klara	270 947.0	212 113.0	483 060.0	57 696.0	45 974.0	103 670.0	328 643.0	258 087.0	586 730.0
Kungsholm	113 800.0	224 210.0	338 010.0	33 894.0	71 560.0	105 454.0	147 694.0	295 770.0	443 464.0
S:t Görän	150 639.6	388 087.7	538 727.3	33 412.9	60 189.9	93 602.8	184 052.5	448 277.6	632 330.1
Adolf Fredrik	123 249.0	176 628.0	299 877.0	28 233.0	12 409.0	40 642.0	151 482.0	189 037.0	340 519.0
Gustav Vasa	98 420.0	163 916.0	262 336.0	41 371.0	34 965.0	76 336.0	139 791.0	198 881.0	338 672.0
Matteus	152 624.0	316 017.0	468 641.0	15 079.0	10 200.0	25 279.0	167 703.0	326 217.0	493 920.0
Jakob	223 708.0	179 815.0	403 523.0	66 515.0	24 482.0	90 997.0	290 223.0	204 297.0	494 520.0
Johannes	119 296.0	154 674.0	273 970.0	15 934.0	9 941.0	25 875.0	135 230.0	164 615.0	299 845.0
Engelbrekt	231 934.7	319 957.5	551 892.2	73 344.8	92 069.5	165 414.3	305 279.5	412 027.0	717 306.5
Hedvig Eleonora	138 568.0	232 526.0	371 094.0	35 006.0	21 239.0	56 245.0	173 574.0	253 765.0	427 339.0
Oscar	235 492.5	513 828.7	749 321.2	262 134.2	95 373.1	357 507.3	497 626.7	609 201.8	1 106 828.5
Katarina	150 620.0	334 975.5	485 595.5	24 700.0	30 509.0	55 209.0	175 320.0	365 484.5	540 804.5
Sofia	151 326.0	228 960.7	380 286.7	19 356.0	20 491.3	39 847.3	170 682.0	249 452.0	420 134.0
Maria	89 152.8	113 231.5	202 384.3	17 516.0	9 652.0	27 168.0	106 668.8	122 883.5	229 552.3
Högalid	124 604.9	250 110.7	374 715.6	46 733.6	73 114.0	119 847.6	171 338.5	323 224.7	494 563.2
Inre staden <i>Inner city</i>	2 417 104.5	3 872 459.3	6 289 563.8	813 654.5	675 719.8	1 489 374.3	3 230 759.0	4 548 179.1	7 778 938.1
Hägersten	² 200 109.8	560 778.3	760 888.1	10 317.4	31 874.6	42 192.0	210 427.2	592 652.9	803 080.1
Brännkyrka	³ 83 867.3	353 297.3	437 164.6	⁵ 5 142.3	35 832.7	40 975.0	89 009.6	389 130.0	478 139.6
Vantör	89 144.1	486 451.1	575 595.2	3 077.0	26 210.0	29 287.0	92 221.1	512 661.1	604 882.2
Enskede	75 129.0	378 437.6	453 566.6	6 630.0	31 420.0	38 050.0	81 759.0	409 857.6	491 616.6
Skarpnäck	⁴ 56 662.7	355 780.7	412 443.4	5 525.0	33 395.0	38 920.0	62 187.7	389 175.7	451 363.4
Farsta	⁵ 72 625.9	391 584.5	464 210.4	5 725.5	31 551.0	37 276.5	78 351.4	423 135.5	501 486.9
Bromma	86 034.5	396 466.8	482 501.3	6 016.0	48 743.0	54 759.0	92 050.5	445 209.8	537 260.3
Västerled	73 025.1	299 464.5	372 489.6	2 841.0	13 421.5	16 262.5	75 866.1	312 886.0	388 752.1
Essinge	27 477.1	88 464.4	115 941.5	623.1	4 806.7	5 429.8	28 100.2	93 271.1	121 371.3
Spånga	⁶ 178 720.1	724 033.1	902 753.2	12 683.3	41 476.8	54 160.1	191 403.4	765 509.9	956 913.3
Yttre staden <i>Outer city</i>	942 795.6	4 034 758.3	4 977 553.9	58 580.6	298 731.3	357 311.9	1 001 376.2	4 333 489.6	5 334 865.8
Hela staden 1959	⁷ 3 359 900.1	7 907 217.6	11 267 117.7	⁸ 872 235.1	974 451.1	⁹ 1 846 686.2	4 232 135.2	8 881 668.7	¹⁰ 13 113 803.9
Entire city 1958	⁷ 3 326 091.4	7 462 337.6	10 788 429.0	⁸ 883 155.3	907 798.9	⁹ 1 790 954.2	4 209 246.7	8 370 136.5	¹⁰ 12 579 383.2

Anm. och noter se sid. 242.

Tab. 233 Taxeringarna till allmän kommunalskatt och statlig inkomstskatt i 1000-tal kronor församlingsvis 1959

Assessments for State income tax, local income tax and estate value by parish

	Inkomster taxerade till kommunal inkomstskatt <i>Local income tax</i>				Taxerings- värden å fastigheter <i>Estate value</i>	Inkomster taxerade till statlig inkomstskatt <i>State income tax</i>			
	Fysiska pers., oskifta dödsbon samt familjestift.	Svenska ab, svenska för- säkr.-anst., utländ. jur. pers. m. fl.	Svenska eko- nom. fören., sparbanker, staten, kom- muner, ideella fören. m. fl.	Summa <i>Total</i>		Fysiska pers., oskifta dödsbon samt familjestift.	Svenska ab, svenska för- säkr.-anst., utländ. jur. pers. m. fl.	Svenska eko- nom. fören., sparbanker, staten, kom- muner, ideella fören. m. fl.	Summa <i>Total</i>
Nikolai	42 879.8	29 359.4	3 174.3	75 413.5	106 130.0	36 899.9	26 592.3	1 654.6	65 146.8
Klara	32 245.8	47 544.2	12 851.6	92 641.6	483 060.0	22 863.2	51 331.2	8 147.7	82 342.1
Kungsholm	234 806.2	19 581.3	7 723.0	262 110.5	338 010.0	209 404.6	20 391.6	3 075.6	232 871.8
S:t Göran	328 781.9	18 108.5	7 973.5	354 863.9	538 727.3	295 573.0	13 550.0	2 167.0	311 290.0
Adolf Fredrik	108 312.8	38 579.3	22 767.7	169 659.8	299 877.0	93 659.2	33 835.6	19 033.0	146 527.8
Gustav Vasa	138 260.0	6 973.5	5 033.5	150 267.0	262 336.0	122 870.2	1 677.2	3 452.7	128 000.1
Matteus	299 980.6	26 114.6	6 248.1	332 343.3	468 641.0	269 166.6	35 005.7	893.3	305 065.6
Jakob	42 147.9	201 275.7	14 778.5	258 202.1	403 523.0	30 563.7	550 280.2	12 220.5	593 064.4
Johannes	130 355.6	9 279.6	9 179.7	148 814.9	273 970.0	114 453.5	12 871.8	1 268.7	128 594.0
Engelbrekt	249 450.2	40 295.1	14 161.6	303 906.9	551 892.2	219 448.2	44 144.8	1 826.6	265 419.6
Hedvig Eleonora	170 186.1	45 262.1	5 414.1	220 862.3	371 094.0	150 146.0	57 705.1	2 476.7	210 327.8
Oscar	463 529.8	17 953.8	8 295.1	489 778.7	749 321.2	412 407.6	19 309.1	1 040.2	432 756.9
Katarina	315 509.2	12 569.5	15 040.7	343 119.4	485 595.5	283 416.7	11 145.2	33 742.4	328 304.3
Sofia	149 360.7	31 713.0	4 885.3	185 959.0	380 286.7	133 747.8	35 357.9	264.8	169 370.5
Maria	134 598.6	3 282.8	2 983.9	140 865.3	202 384.3	120 251.7	752.8	317.0	121 321.5
Högälid	253 002.4	16 440.2	4 849.9	274 292.5	374 715.6	227 978.3	18 748.1	311.5	247 037.9
Inre staden <i>Inner city</i>	3 093 407.6	564 332.6	145 360.5	3 803 100.7	6 289 563.8	2 742 850.2	932 698.6	91 892.3	3 767 441.1
Hägersten	383 862.1	41 559.8	7 579.5	433 001.4	760 888.1	344 044.6	41 089.5	396.9	385 531.0
Brännkyrka	247 880.5	4 800.0	4 313.5	256 994.0	437 164.6	220 502.7	127.6	15.9	220 646.2
Vantör	241 092.4	4 651.8	4 976.8	250 721.0	575 595.2	215 135.3	299.5	62.1	215 496.9
Enskede	303 247.2	4 299.1	7 005.8	314 552.1	453 566.6	272 098.9	1 212.5	506.7	273 818.1
Skarpnäck	286 336.8	5 593.9	3 799.3	295 730.0	412 443.4	256 673.3	125.7	27.3	256 826.3
Farsta	223 788.7	4 141.4	4 488.0	232 418.1	464 210.4	201 803.9	97.3	11.1	201 912.3
Bromma	276 879.5	12 091.6	6 011.7	294 982.8	482 501.3	246 653.9	6 723.4	97.3	253 474.6
Västerled	275 293.8	3 138.8	2 577.6	281 010.2	372 489.6	243 029.8	3 487.3	213.8	246 730.9
Essinge	81 546.9	2 319.2	681.4	84 547.5	115 941.5	72 860.4	412.5	26.2	73 299.1
Spånga	396 388.3	14 130.7	7 174.4	417 693.4	902 753.2	353 996.7	1 097.9	645.7	355 740.3
Yttre staden <i>Outer city</i>	2 716 316.2	96 726.3	48 608.0	2 861 650.5	4 977 553.9	2 426 799.5	54 673.2	2 003.0	2 483 475.7
Hela staden <i>Entire city</i>	5 809 723.8	661 058.9	193 968.5	6 664 751.2	11 267 117.7	5 169 649.7	987 371.8	93 895.3	6 250 916.8

Tab. 234 Skattetaxeringarna i 1 000-tal kronor och skattekröner 1957—1959

Assessments

	1957	1958	1959
Fastighetsskatt¹ Estate duty			
Taxeringsvärde å fastighet, för vilken fastighetsskatt utgöres, kr	10 433 291.5	10 788 429.0	11 267 117.7
Jordbruksfastighet	17 494.4	17 494.4	17 494.4
tillhörig svenska aktiebolag	—	—	—
tillhörig andra skattskyldiga	17 494.4	17 494.4	17 494.4
Jordbruksvärde	3 352.5	3 352.5	3 352.5
Skogsvärde	841.1	841.1	841.1
Tomt- och industrivärde	13 300.8	13 300.8	13 300.8
Annan fastighet	10 415 797.1	10 770 934.6	11 249 623.3
tillhörig svenska aktiebolag	3 117 462.6	3 295 044.7	3 510 855.3
tillhörig andra skattskyldiga	7 298 334.5	7 475 889.9	7 738 768.0
Markvärde	3 283 524.1	3 308 597.0	3 342 405.7
Byggnadsvärde	7 132 273.0	7 462 337.6	7 907 217.6
Taxeringsvärde å fastighet, för vilken fastighetsskatt icke utgöres, kr	1 742 004.4	1 772 209.2	1 837 126.2
Kommunal inkomstskatt¹ Local income tax			
Taxerad inkomst, kr	6 081 188.8	6 418 842.0	6 664 751.2
Fysiska personer, oskifta dödsbon samt familjestiftelser	5 249 586.3	5 574 069.2	5 809 723.8
Svenska aktiebolag, svenska försäkringsanstalter, som icke äro aktiebolag, och utländska juridiska personer m. fl.	648 945.1	675 445.4	661 058.9
Svenska ekonomiska föreningar, sparbanker m. fl.	70 358.8	59 003.2	60 421.3
Staten, kommuner, ideella föreningar m. fl.	112 298.6	110 324.2	133 547.2
Beskattningsbar inkomst, kr	5 337 529.4	5 659 123.0	5 424 955.4
Fysiska personer, oskifta dödsbon samt familjestiftelser	4 505 926.9	4 814 350.2	4 569 928.0
Svenska aktiebolag, svenska försäkringsanstalter, som icke äro aktiebolag, och utländska juridiska personer m. fl.	648 945.1	675 445.4	661 058.9
Svenska ekonomiska föreningar, sparbanker m. fl.	70 358.8	59 003.2	60 421.3
Staten, kommuner, ideella föreningar m. fl.	112 298.6	110 324.2	133 547.2
Antal påförda skattekröner	53 375.3	56 591.2	54 249.6
Fysiska personer, oskifta dödsbon samt familjestiftelser	45 059.3	48 143.5	45 699.3
Svenska aktiebolag, svenska försäkringsanstalter, som icke äro aktiebolag, och utländska juridiska personer m. fl.	6 489.4	6 754.5	6 610.6
Svenska ekonomiska föreningar, sparbanker m. fl.	703.6	590.0	604.2
Staten, kommuner, ideella föreningar m. fl.	1 123.0	1 103.2	1 335.5
Statlig inkomstskatt State income tax			
Uppskattad inkomst, i allt, kr	6 698 390.8	7 179 432.4	7 359 124.5
Av fastighet	131 306.6	140 661.6	141 591.2
Fysiska personer, oskifta dödsbon samt familjestiftelser	87 779.1	95 901.5	94 596.8
Svenska aktiebolag, svenska försäkringsanstalter, som icke äro aktiebolag, och utländska juridiska personer m. fl.	30 799.1	31 292.2	31 270.7
Svenska ekonomiska föreningar, sparbanker m. fl.	8 368.6	8 828.1	10 170.8
Ideella föreningar m. fl.	4 359.8	4 639.8	5 552.9

¹ Jfr Tab. 235 not 2.

Tab. 234 (Forts.) Skattetaxeringarna i 1 000-tal kronor och skattekoronor 1957—1959

	1957	1958	1959
Av rörelse m. m.	1 548 803.3	1 660 219.7	1 560 757.2
Fysiska personer, oskifta dödsbon samt familjestiftelser ..	369 903.9	389 211.9	402 304.5
Svenska aktiebolag, svenska försäkringsanstalter, som icke äro aktiebolag, och utländska juridiska personer m. fl.	1 140 082.0	1 224 969.6	1 106 003.5
Svenska ekonomiska föreningar, sparbanker m. fl.	33 679.7	40 358.8	44 964.2
Ideella föreningar m. fl.	5 137.7	5 679.4	7 485.0
Av tjänst eller tillfällig förvärvsverksamhet.....	4 808 740.9	5 169 787.9	5 438 188.3
Fysiska personer, oskifta dödsbon samt familjestiftelser ..	4 808 740.9	5 169 787.9	5 438 188.3
Av kapital	209 540.0	208 763.2	218 587.8
Fysiska personer, oskifta dödsbon samt familjestiftelser	169 667.4	164 757.7	168 045.5
Svenska aktiebolag, svenska försäkringsanstalter, som icke äro aktiebolag, och utländska juridiska personer m. fl.	6 709.6	7 806.4	9 176.9
Svenska ekonomiska föreningar, sparbanker m. fl.	1 818.8	1 748.3	1 646.1
Ideella föreningar m. fl.	31 344.2	34 450.8	39 719.3
Underskott å förvärvskälla	36 567.2	45 734.6	46 850.1
Fysiska personer, oskifta dödsbon samt familjestiftelser ..	29 493.1	37 479.7	40 143.6
Svenska aktiebolag, svenska försäkringsanstalter, som icke äro aktiebolag, och utländska juridiska personer m. fl.	6 292.5	6 884.2	5 167.7
Svenska ekonomiska föreningar, sparbanker m. fl.	315.7	374.1	540.0
Ideella föreningar m. fl.	465.9	996.6	998.8
Sammanräknad nettoinkomst	6 661 823.6	7 133 697.8	7 312 274.4
Fysiska personer, oskifta dödsbon samt familjestiftelser ..	5 406 598.2	5 782 179.3	6 062 991.5
Svenska aktiebolag, svenska försäkringsanstalter, som icke äro aktiebolag, och utländska juridiska personer m. fl.	1 171 298.2	1 257 184.0	1 141 283.4
Svenska ekonomiska föreningar, sparbanker m. fl.	43 551.4	50 561.1	56 241.1
Ideella föreningar m. fl.	40 375.8	43 773.4	51 758.4
Taxerad inkomst, kr	5 776 449.8	6 216 158.8	6 250 916.8
Fysiska personer, oskifta dödsbon samt familjestiftelser ..	4 676 780.0	5 015 363.7	5 169 649.7
Svenska aktiebolag, svenska försäkringsanstalter, som icke äro aktiebolag, och utländska juridiska personer m. fl.	1 026 909.2	1 118 576.0	987 371.8
Svenska ekonomiska föreningar, sparbanker m. fl.	37 152.1	43 673.0	48 720.2
Ideella föreningar m. fl.	35 608.5	38 546.1	45 175.1
Beskattningsbar inkomst, kr	4 551 794.8	4 972 155.6	5 013 712.2
Fysiska personer, oskifta dödsbon samt familjestiftelser ..	3 452 125.0	3 771 360.5	3 932 445.1
Svenska aktiebolag, svenska försäkringsanstalter, som icke äro aktiebolag, och utländska juridiska personer m. fl.	1 026 909.2	1 118 576.0	987 371.8
Svenska ekonomiska föreningar, sparbanker m. fl.	37 152.1	43 673.0	48 720.2
Ideella föreningar m. fl.	35 608.5	38 546.1	45 175.1
Uträknad skatt	1 195 816.3	1 279 460.7	1 249 970.5
Fysiska personer, oskifta dödsbon samt familjestiftelser ..	689 270.7	725 391.8	760 568.3
Svenska aktiebolag, svenska försäkringsanstalter, som icke äro aktiebolag, och utländska juridiska personer m. fl.	486 427.8	530 974.7	463 511.6
Svenska ekonomiska föreningar, sparbanker m. fl.	14 777.9	17 313.1	19 114.8
Ideella föreningar m. fl.	5 339.9	5 781.1	6 775.8
Statlig förmögenhetsskatt <i>State property tax</i>			
Beskattningsbar förmögenhet, kr	5 885 134.5	5 712 323.2	6 184 126.0
Fysiska personer, oskifta dödsbon samt familjestiftelser ..	4 892 485.5	4 692 268.9	5 047 133.5
Utländska juridiska personer samt ideella föreningar m. fl.	992 649.0	1 020 054.3	1 136 992.5
Uträknad skatt, kr	41 706.4	42 111.2	45 589.3
Fysiska personer, oskifta dödsbon samt familjestiftelser ..	40 235.8	40 599.3	43 902.7
Utländska juridiska personer samt ideella föreningar m. fl.	1 470.6	1 511.9	1 686.6
Pensionsavgift <i>Old age pension contribution</i>	62 720.7	91 496.0	92 885.3

Tab. 235 Skattekoronor för allmän kommunalskatt med fördelning efter objekt och utdebitering per skattekorona enligt 1939 och 1957—1959 års taxeringar

Units of tax assessment debited to local tax by object and debited tax per unit

	Antal skattekoronor 1 000-tal <i>Units of tax assesment</i>				Förändring i % av antalet skattekoronor <i>Change of units, percentage</i>		
	1939	1957 ¹	1958	1959	1939-59	1957-58	1958-59
	Kommunal inkomstskatt ² <i>Local income tax</i>	11 742.1	53 375.3	56 591.2	54 249.6	+362.0	+ 6.0
Fysiska personer, oskifta dödsbon och familjestiftelser <i>Individuals etc.</i>	9 656.7	45 059.3	48 143.5	45 699.3	+373.2	+ 6.8	— 5.1
Juridiska personer <i>Corporations</i>	2 085.4	8 316.0	8 447.7	8 550.3	+310.0	+ 1.6	+ 1.2
Svenska aktiebolag <i>Swedish joint-stock comp.</i>	1 717.2	} 6 489.4	6 754.5	6 610.6	+261.6	+ 4.1	— 2.1
Svenska försäkringsanstalter (ej aktiebolag)	101.0						
Utländska juridiska personer	10.2						
Svenska ekonomiska föreningar	49.1						
Sparbanker	2.2	} 703.6	590.0	604.2	+ 1 077.8	— 16.1	+ 2.4
Staten, kommuner, ideella föreningar m. fl.	205.7	1 123.0	1 103.2	1 335.5	+549.2	— 1.8	+21.1
Fastighetsskatt ³ <i>Real estate tax</i>	2 332.3						
Svenska aktiebolag	564.1						
Övriga skattskyldiga	1 768.2						
Summa <i>Total</i>	14 074.4	53 375.3	56 591.2	54 249.6			
Utdebitering per skattekorona ⁴ <i>Debited tax per units of tax assessment</i>	7.30	10.10	11.50	12.50	+ 71.2	+13.9	+ 8.7

¹ Jfr kommentaren sid. 240. — ² Fr. o. m. 1956 års taxering beräknas den kommunala inkomstskatten på grundval av inkomst och garantibelopp för fastighet (jfr även kommentaren sid. 240). — ³ Jfr not 2. — ⁴ Till den borgerliga kommunen, avseende motsvarande inkomstår och beslutad året före inkomståret; jfr Tab. 231.

Tab. 236 Skattekoronor per invånare i Stockholm och andra svenska städer 1953—1959

Units of tax assessment per inhabitant in Stockholm and other Swedish towns

Taxeringsår <i>Taxation year</i>	Stock- holm	Göte- borg	Malmö	Norr- köping	Hälsing- borg	Upp- sala	Väster- ås	Örebro	Övriga städer <i>Others</i>	Samtliga städer <i>All towns</i>	Samtliga städer utom Stockholm <i>All towns except Stockholm</i>
1953	57.9	46.6	42.7	36.7	40.7	39.6	42.9	39.4	39.4	44.5	40.7
1954	58.2	47.1	43.7	39.2	41.9	40.5	45.7	40.4	40.6	45.4	41.8
1955	61.6	50.7	46.6	41.5	44.0	42.7	50.1	43.2	43.0	48.2	44.4
1956	65.6	54.0	49.7	43.9	47.5	45.7	52.2	46.4	46.1	51.5	47.6
1957 ¹	67.2	54.3	50.7	44.6	48.1	46.6	50.6	47.1	47.2	52.5	48.4
1958	70.8	57.5	53.8	46.5	51.7	48.8	53.2	49.3	49.5	55.2	51.0
1959	67.4	53.1	50.9	43.9	47.2	46.0	49.5	45.1	45.7	51.5	47.1

¹ Jfr kommentaren sid. 240.

Tab. 238 Uppbörden av kvarstående skatt m. m. i 1 000-tal kronor 1958 och 1959

Collection of income tax, payments on adjustment etc.

	Debiterat <i>Debited</i>	Influtet <i>Received</i>	Restfört <i>Outstanding</i>
1958 års uppbörd	175 823.3	139 819.0	36 004.3
Kvarstående skatt (enligt 1957 års taxering)	167 910.5	133 721.7	34 188.8
Tillkommande skatt	7 912.8	6 097.3	1 815.5
1959 års uppbörd	175 965.9	137 554.5	38 411.4
Kvarstående skatt (enligt 1958 års taxering)	169 308.6	133 932.7	35 375.9
Tillkommande skatt	6 657.3	3 621.8	3 035.5

Tab. 239 Uppbörden av den preliminära A- och B-skatten i 1 000-tal kronor 1958 och 1959

Collection of preliminary »A- and B-tax»

1958 års uppbörd	Uppbördstermin						Summa <i>Total</i>
	Mars	Maj	Juli	September	November	Januari ¹	
Preliminär A-skatt							
Influtet							
Antal	327 453	336 012	341 168	332 986	341 124	392 106	2 070 849
Belopp	168 347.4	178 337.9	182 754.9	172 041.2	186 700.0	376 665.6	² 1 264 847.0
Preliminär B-skatt							
Debiterat belopp	133 929.2	132 126.8	131 650.7	131 455.0	130 064.4	132 688.8	791 914.9
Influtet							
Antal	54 420	52 576	50 457	50 575	51 123	49 509	308 660
Belopp	131 071.1	128 864.0	127 626.1	127 415.3	127 147.1	130 368.1	³ 772 491.7
Restfört belopp	5 583.1	3 963.7	4 093.2	4 196.6	3 942.9	4 277.0	26 056.5
1959 års uppbörd							
Preliminär A-skatt							
Influtet							
Antal	324 904	331 090	335 190	331 905	335 773	399 196	2 058 058
Belopp	179 455.0	193 101.0	201 515.9	188 858.8	204 249.2	448 014.3	² 1 415 194.2
Preliminär B-skatt							
Debiterat belopp	137 584.9	128 709.8	127 864.6	127 327.3	126 971.2	127 838.2	776 296.0
Influtet							
Antal	54 040	51 471	49 701	50 539	50 644	49 296	305 691
Belopp	129 672.7	124 978.1	123 120.9	123 333.7	123 969.2	124 825.7	³ 749 900.3
Restfört belopp	10 694.9	4 227.6	4 618.0	4 190.7	4 053.6	4 677.1	32 461.9

Anm. Betr. preliminär A-skatt och preliminär B-skatt se gällande uppbördsförfordning.

¹ Januari 1959 och 1960 resp. 1958 och 1959 års uppbörd. — ² Härtill kommer fyllnadsinbetalningar 22 860 151 kr 1958 och 26 731 993 kr 1959. — ³ D:o 128 156 175 kr 1958 och 135 771 550 kr 1959.

Tab. 240 Hundskatteuppbörden 1954—1959

Dog licences

	Beskattade hundar <i>Number of dogs taxed</i>	Skatt, ¹ kr <i>Licences</i>		Beskattade hundar <i>Number of dogs taxed</i>	Skatt, ¹ kr <i>Licences</i>
1954	13 930	565 954	1957	15 915	636 600
1955	14 680	595 333	1958	16 242	974 520
1956	15 231	609 240	1959	16 358	981 480

¹ Skatten utgår 1954—1957 med 40 kr och fr. o. m. 1958 med 60 kr per hund.

Tab. 241 Offentliga nöjestillställningar och nöjesskatt 1958 och 1959

Public entertainments and entertainment duty

	Utlämnade biljetter, ¹ 1 000-tal <i>Tickets distributed</i>				Nöjesskatt (debiterad), 1 000-tal kr <i>Entertainment duty</i>						
	Revy-, kabaret- och varieté- föreställ- ning <i>Shows</i>	Biografer <i>Cinemas</i>	Idrott <i>Sports</i>	Dans <i>Dance</i>	Revy-, kabaret- och varieté- föreställ- ning <i>Shows</i>	Biografer <i>Cinemas</i>	Idrott <i>Sports</i>	Dans <i>Dance</i>	Övriga nöjestill- ställn. ² <i>Other entertain- ments</i>	Summa ³ <i>Total</i>	Därav stadens andel
Januari	34.3	964.0	77.8	35.7	37.9	993.2	44.0	17.5	1.8	1 094.4	316.8
Februari	32.6	881.6	100.9	58.1	29.9	1 127.6	55.2	24.1	2.3	1 239.1	357.3
Mars	34.3	968.1	86.5	51.8	29.5	1 073.3	68.3	23.8	1.6	1 196.5	344.7
April	44.0	1 048.6	61.3	46.6	43.4	1 157.7	38.8	22.1	0.9	1 262.9	354.5
Maj	96.2	878.3	88.5	110.1	116.9	992.6	57.5	19.6	3.7	1 190.3	352.6
Juni	141.1	574.6	61.2	172.1	131.8	651.9	24.6	15.0	10.8	834.1	255.5
Juli	78.0	558.9	—	320.0	89.7	607.1	—	22.7	221.1	940.6	332.6
Augusti	86.1	531.4	20.1	298.1	96.8	519.3	26.8	19.0	170.9	832.8	294.5
September	66.6	916.6	85.2	248.8	65.4	881.8	58.3	23.0	137.5	1 166.0	374.0
Oktober	55.2	1 017.3	31.5	70.6	23.9	1 016.1	15.9	15.0	55.0	1 125.9	318.3
November	45.2	1 034.2	48.8	31.1	29.0	1 005.3	21.0	12.7	5.0	1 073.0	300.1
December	38.4	1 124.5	25.7	37.5	26.6	1 103.4	10.4	17.0	0.7	1 158.1	320.1
Summa Total 1959	752.0	4 104 981.1	687.5	1 480.5	720.8	5 111 229.3	420.8	231.5	611.3	13 113.7	
		Därav stadens andel			360.4	5 292.8	210.4	115.7	305.7		3 921.0
1958	1 101.7	4 12 228.7	846.6	1 177.4	1 208.5	5 13 864.1	651.4	279.0	769.3	16 772.3	
		Därav stadens andel			604.2	5 3 620.3	325.8	139.5	384.6		5 074.4

Anm. Nöjesskatten fördelas med hälften till staten och med hälften till den kommun, inom vars område nöjestillställningen äger rum. För biografföreställning skall dock nöjesskatten i stället fördelas med tre fjärdedelar till staten och en fjärdedel till kommunen.

¹ Antalet biljetter för besök å cirkus, tivoli m. m. kan ej bestämt anges. — ² Författningen uppräknar bl. a.: cirkus, marknads- och tivolinöjen m. m. — ³ Utgör debiterad nöjesskatt (statens och kommunens andel). — Avkortad och avskriven nöjesskatt enligt § 16 nöjesskattförordningen utgjorde 1959 190 645 kr, varav på stadens andel 97 029 kr. — ⁴ Därav 1959 för svensk film 962 067 samt för svensk färgfilm 1 147 970 biljetter och för svensk film 1958 1 564 764 samt för svensk färgfilm 1 103 429 biljetter. — ⁵ Därav 1959 för svensk film 896 280 kr samt för svensk färgfilm 902 795 kr, varav stadens andel resp. 614 374 kr och 588 648 kr, 1958 för svensk film 1 464 462 kr samt för svensk färgfilm 1 007 735 kr, varav stadens andel resp. 1 033 749 kr och 666 158 kr.

Tab. 243 Stadens räkenskaper i 1 000-tal kronor 1959

Municipal budget

Ingående balanskonto <i>Balance January 1</i>	Debet	Kredit
Tillgångar <i>Assets</i>	—	6 871 509.1
Skulder <i>Liabilities</i>	5 716 174.1	—
Inkomsters och utgifters konto		
Driftbudgeten		
Inkomster	¹ 1 866 470.6	
Reserverade medel ¹ / ₁	24 658.5	1 891 129.1
Utgifter	¹ 1 726 584.0	
Reserverade medel ³¹ / ₁₂	28 046.3	1 754 630.3
Överskjutande inkomster enligt stat	119 523.4	—
Överskott: skattestat	16 975.4	—
Kapitalbudgeten		
Inkomster	402 318.9	
Reserverade medel ¹ / ₁	403 299.3	805 618.2
Utgifter	529 024.0	
Reserverade medel ³¹ / ₁₂	391 309.8	920 333.8
Överskjutande utgifter enligt stat	—	119 523.4
Överskott: skattestat	1 679.3	—
» låne- och fondstat	3 128.5	—
Kapitalkonto		
Värdeökningar	—	376 690.8
Värdeminskningar	238 689.3	—
Utgående balanskonto <i>Balance December 31</i>		
Tillgångar <i>Assets</i>	7 212 612.8	—
Skulder <i>Liabilities</i>	—	5 919 276.3
	15 983 746.9	15 983 746.9
Anm. De överskjutande tillgångarna motsvaras av skillnaderna mellan kapitaltillgångar och -skulder, nämligen:		
	vid årets början:	vid årets slut:
tillgångar (se sid. 255)	2 948 732.1	3 094 505.3
skulder (se sid. 255)	1 793 397.1	1 801 168.8
	1 000-tal kronor 1 155 335.0	1 293 336.5
Övriga tillgångar och skulder, vilka jämnt uppväga varandra, uppgingo vid årets början till 3 922 777.0 kr och vid årets slut till 4 118 107.5 kr.		
¹ Härav utgöra c:a 300 mkr likvider mellan stadens egna myndigheter, verk och inrättningar (utom ersättningar för vatten, gas, koks och elektrisk ström).		

Tab. 244 Stadens inkomster och utgifter fördelade efter realekonomiska grunder i 1 000-tal kronor 1956—1958

Municipal finances. Revenue and expenditure

	1956	1957	1958
Inkomster <i>Revenue</i>			
Samtliga förvaltningsgrenar	1 128 692.1	1 339 414.9	1 414 972.2
Intäkter <i>Current revenue</i>	1 110 208.8	1 323 643.1	1 384 469.5
Skatter	534 171.1	705 220.9	667 487.9
Statsbidrag	129 161.7	140 509.7	206 242.7
Hyror och arrenden	66 417.6	73 807.4	80 139.5
Avgifter och ersättningar	105 469.8	107 873.1	112 201.1
Inkomst av rörelse	245 727.6	263 146.7	288 507.7
Räntor	24 841.4	27 160.6	25 573.7
Andra driftinkomster	4 419.6	5 924.7	4 316.9
Kapitalinkomster <i>Capital revenue</i>	18 483.3	15 771.8	30 502.7
Bidrag av staten till investering	10 216.0	13 217.1	26 119.2
Andra bidrag till investering	870.6	589.5	1 232.1
Försäljning av fastigheter och anläggningar	7 237.0	1 965.2	3 151.4
» » andra fasta tillgångar	159.7	—	—
Andra kapitalinkomster	—	—	—
Utgifter <i>Expenditure</i>			
Samtliga förvaltningsgrenar	1 281 318.3	1 387 843.7	1 483 669.3
Kostnader <i>Current expenditure</i>	1 033 903.8	1 123 553.2	1 200 728.3
Löner och arvoden	381 826.9	432 480.6	461 380.7
Pensioneringskostnader	48 257.0	50 157.5	54 819.1
Underhåll av fastighet och anläggning	64 927.8	68 975.8	69 224.7
Anskaffning och underhåll av inventarier ..	18 305.8	19 353.1	18 250.4
Hyror och arrenden	20 224.3	23 961.3	28 120.6
Bränsle, lyse, renhållning o. d.	19 948.2	21 673.3	20 200.9
Avgifter och ersättningar	32 197.4	42 689.6	54 837.1
Förbrukningsmateriel, råvaror o. d.	129 257.5	130 038.9	132 633.6
Räntor och lånekostnader	75 618.8	85 737.6	86 204.6
Expenser	16 932.4	18 400.2	21 712.0
Andra driftutgifter	226 407.7	230 085.3	253 344.6
Kapitalutgifter <i>Capital expenditure</i>	247 414.5	264 290.5	282 941.0
Fastighetsanskaffning och nyanläggning ..	238 007.3	258 484.3	276 691.2
Därav: Nybyggnad och anläggning	224 379.7	251 628.4	256 233.5
Inköp av fastighet	13 627.6	6 855.9	20 457.7
Anskaffning av maskiner m. m.	5 100.0	5 805.5	3 549.8
Förvärv av aktier och andelar	4 307.2	0.7	2 700.0
Andra kapitalutgifter	—	—	—
Statsbidrag <i>State grants</i>			
Tolagsersättning	10 450.2	12 073.7	12 349.4
Folkskola	53 044.7	59 116.8	62 312.0
Gatu- och parkförvaltning	17 051.0	21 876.0	26 546.3

Tab. 245 Stockholms stads inkomster och utgifter fördelade efter förvaltningsgrenar i 1 000-tal kronor 1957 och 1958

Municipal finances. Revenue and expenditure by branch of administrations

	Inkomster <i>Revenue</i>		Utgifter <i>Expenditure</i>	
	1957	1958	1957	1958
Allmän förvaltning <i>Public administration</i>	1 022.8	1 109.4	18 677.8	20 169.6
Rätts- och ordningsväsen <i>Courts and police</i>	7 786.9	9 318.7	52 297.6	57 177.6
Därav: Magistrat och rådhusrätt <i>Courts</i>	1 054.8	1 117.1	9 042.6	10 027.4
Polis- och åklagarväsen <i>Police</i>	6 732.1	8 201.6	43 255.0	47 150.2
Mantalskrivnings- och beskattningsväsen <i>Registration and taxation</i>	2 084.4	2 840.0	15 902.2	17 252.0
Byggnads- och stadsplaneväsen <i>Construction</i>	1 588.7	1 469.1	6 282.3	6 857.0
Försvarsväsen <i>National defence</i>	3 286.8	4 040.6	3 656.6	4 545.2
Brandförsvaret <i>Fire service</i>	2 437.8	2 732.5	9 481.1	9 594.2
Fastighetsförvaltning <i>Real estate administration</i>	68 446.3	74 546.3	128 203.6	140 730.1
Gatu- och parkförvaltning <i>Streets and parks</i>	35 492.5	41 855.9	92 033.8	83 866.8
Hamnförvaltning <i>Harbours</i>	26 279.9	27 920.0	20 882.2	19 413.2
Kommunikationsföretag <i>Transport</i>	351.0	513.2	28 556.1	38 868.1
Industriella verk <i>Manufactures</i>	221 096.9	238 572.9	195 325.4	210 767.5
Därav: Gasverk <i>Gasworks</i>	86 779.5	87 946.6	76 732.9	66 625.3
Elektricitetsverk <i>Electricity works</i>	134 317.4	150 626.3	118 592.5	144 142.2
Hälso- och sjukvård <i>Public health and hospitals</i>	58 405.0	64 402.4	220 449.6	235 053.9
Allmän hygien <i>Public sanitation</i>	44 368.4	50 417.8	74 346.9	86 551.2
Därav: Vattenverk <i>Water service</i>	26 586.0	30 448.2	24 099.2	24 431.4
Avlopps- och reningsverk <i>Sewers</i>	1 802.4	1 293.0	19 658.6	23 410.4
Renhållningsverk <i>Scavenging</i>	14 434.3	16 799.5	24 539.9	30 456.2
Livsmedelshygien och livsmedelstillförsel <i>Food control</i>	4 231.4	4 694.0	3 304.6	3 920.0
Undervisnings- och bildningsverksamhet <i>Education</i>	80 460.4	85 013.3	197 328.7	207 526.4
Därav: Folkskola <i>Elementary schools</i>	61 189.9	64 277.8	120 484.0	121 370.0
Socialvård <i>Social welfare</i>	35 642.1	38 012.3	141 627.4	150 019.9
Därav: Socialhjälp <i>Public assistance</i>	17 069.7	16 470.0	72 892.9	75 056.5
Barnavård <i>Child welfare</i>	12 266.9	12 841.8	52 498.4	53 984.4
Social förmedlingsverksamhet <i>Employment Exchange</i>	1 229.8	1 311.5	1 828.6	2 550.3
Socialförsäkring <i>Social insurance</i>	—	—	43 116.8	47 509.7
Kristidsförvaltning <i>Crisis administration</i>	0.0	—	726.2	812.1
Finansförvaltning <i>Financial administration</i>	745 203.8	766 202.3	133 816.2	140 484.5
Totalsumma <i>Total</i>	1 339 414.9	1 414 972.2	1 387 843.7	1 483 669.3

Tab. 246 Stadens tillgångar och skulder i 1 000-tal kronor vid slutet av 1959
Assets and liabilities of the municipality

	Tillgångar <i>Assets</i>	Därav fastigheter, inventarier, aktier, utlåning o. d. ¹	Skulder <i>Liabilities</i>	Tillgångar över skulder (+), skulder över tillgångar (-) ²
Bankräkningar	4 901.9	—	—	+ 4 901.9
Checkkonto	—	—	8 009.0	— 8 009.0
Kassakonto	1 214.8	—	—	+ 1 214.8
Postgirokonto	6 908.2	—	—	+ 6 908.2
Kontantanordningar	3 425.3	—	1 004.7	+ 2 420.6
Stadsfullmäktige m. m.	387.8	116.7	533.7	— 145.9
Revisionsutskottet	0.5	—	5.6	— 5.1
Drätselnämnden	861.6	—	260.8	+ 600.8
Direktionen för uppbořdsväsendet	2 876.0	770.4	1 082.1	+ 1 793.9
Lönenämnden	15.2	—	4.9	+ 10.3
Personalutbildningsnämnden	0.3	—	17.5	— 17.2
Fastighetsnämnden	1 067 514.6	1 030 783.4	1 103 012.9	— 35 498.3
Hyresnämnderna	0.5	—	45.7	— 45.2
Gatunämnden	561 717.0	521 759.2	596 035.1	— 34 318.1
Kyrkogårdsnämnden	10 617.9	10 319.5	13 236.2	— 2 618.3
Idrotts- och friluftsstyrelsen	26 817.7	26 169.3	32 941.7	— 6 124.0
Civildförsvarsnämnden	27 796.6	10 270.6	10 729.1	+ 17 067.5
Industriverkstyrelsen	625 230.9	522 904.6	616 431.0	+ 8 799.9
Hamnstyrelsen	109 405.6	100 822.3	117 904.5	— 8 498.9
Slakthus- och saluhallsstyrelsen	10 287.9	9 670.8	14 781.1	— 4 493.2
Handels- och sjöfartsnämnden	—	—	0.6	— 0.6
Hemvärnsnämnden	—	—	24.7	— 24.7
Rätts- och polisdirektionen	14 036.9	3 235.4	5 023.5	+ 9 013.4
Överförmyndarnämnden	45.1	—	2.3	+ 42.8
Socialnämnden	42 104.9	34 442.5	41 708.1	+ 396.8
Barnavårdsnämnden	28 217.8	13 819.8	18 676.1	+ 9 541.7
Arbetslöshetsnämnden	8 694.8	7 099.2	11 892.1	— 3 197.3
Nyktterhetsnämnden	1 521.4	944.9	1 298.3	+ 223.1
Hemhjälpnämnden	182.1	—	41.8	+ 140.3
Pensionsnämndsdelegerade	—	—	0.1	— 0.1
Rättshjälpsanstaltens styrelse	71.0	—	72.6	— 1.6
Husmodersseminariet	579.0	517.6	613.3	— 34.3
Centralstyrelsen för undervisning och vård av psykiskt efterblivna	11 849.7	10 246.9	11 323.9	+ 525.8
Skoldirektionen	278 651.4	215 975.0	330 828.0	— 52 176.6
Yrkesskolstyrelsen	25 810.6	21 973.1	47 379.9	— 21 569.3
Biblioteksnämnden	1 814.0	1 727.1	2 104.2	— 290.2
Arkivnämnden	3 575.6	3 240.1	3 278.9	+ 296.7
Museinämnden	9.2	—	20.0	— 10.8
Styrelsen för Liljevalchs konsthall	393.6	326.3	443.1	— 49.5
Rådet till skydd för Stockholms skönhet	0.4	—	2.2	— 1.8
Styrelsen för Prins Eugens Waldemarsudde	118.9	—	23.7	+ 95.2
Sjukhusdirektionen	172 551.7	145 538.5	200 565.3	— 28 013.6
Hälsövårdsnämnden	147.8	75.1	250.3	— 102.5
Folkhälsovårdsstyrelsen	3 119.7	2 187.0	3 199.7	— 80.0
Styrelsen för bostadsförmedlingen	44.7	—	20.5	+ 24.2
Byggnadsnämnden	287.8	—	803.7	— 515.9
Övriga anslag till utomstående institutioner o. ändamål	255.2	—	306.2	— 51.0
Behållningar och brister	60 153.0	—	67 199.5	— 7 046.5
Oförutsedda utgifter	—	—	30.1	— 30.1
Finansförvaltning	4 098 396.2	399 570.0	2 654 015.8	+ 1 444 380.4
Nämnder, ofördelat postgiro	—	—	2 092.2	— 2 092.2
Summa Total	7 212 612.8	3 094 505.3	5 919 276.3	+ 1 293 336.5

¹ Real estate, stocks, shares, advances etc. — ² Net assets (+), net liabilities (-).

Tab. 247 Stadens tillgångar och skulder vid årets slut i 1 000-tal kronor 1956—1958

Assets and liabilities

	1956	1957	1958
Tillgångar <i>Assets</i>	4 099 538.3	4 433 601.7	3 324 317.4
Fastigheter	2 136 433.4	2 321 432.1	2 455 755.1
Fonder	361 495.4	540 918.8	247 077.9
Skulder <i>Liabilities</i>	2 395 513.8	2 357 941.5	2 409 535.9
Lånerörelsen			
Upptagna lån	296 982.8	274 051.5	78 511.4
Betaling å lån	88 414.3	97 010.0	77 313.9

Tab. 248 Stadens bruttointkomster av handel och sjöfart i 1 000-tal kronor 1957—1959

Municipal gross revenue from trade and shipping

	1957	1958	1959
Avgift av fartyg ¹	2 024.8	2 008.6	1 982.1
Avgift av varor ¹	6 091.7	6 316.6	6 194.5
Kanal- och broavgifter	0.0	0.0	0.0
Avgifter för begagnande av kranar, landgångar m. m. ^{1,2}	2 689.4	3 210.8	3 259.0
Hyror för upplagsplatser, lägenheter, kiosker m. m., tillfälliga upplag å hamnområdet ³	5 398.5	5 893.9	6 024.3
Slussavgift	257.5	265.9	334.1
Allmän tolag			
Hela uppbörden <i>Total collection</i>	12 664.7	12 953.9	12 743.8
Till kommunen ingående andelar	12 517.0	12 802.8	12 595.1
Inkomst från frihamnen	3 336.0	3 521.9	3 582.0
Hamnavgifter för fartyg	287.7	280.9	278.4
Avgifter för beg. av kranar	944.8	1 040.3	953.6
Inkomstöverskott enl. frihamnsbolagets bokslut ...	2 103.5	2 200.7	2 350.0
Summa till kommunen ingående <i>Total revenue</i>	32 314.9	34 020.5	33 971.1

¹ Häri ingå ej avgifter från frihamnen. — ² Häri ingå avgifter för bogsering i isränna, magasinshyra av transitoupplagsgods samt hamnlotsavgifter. — ³ Häri ingå även industritomter under hamnförvaltningen.

Tab. 249 Tolagsersättningen med utgifter i 1 000-tal kronor 1957—1959

Town dues

	1957	1958	1959
Uppburen tolagsersättning <i>Total town dues</i>	12 664.7	12 953.9	12 743.8
Utgifter <i>Expenditure</i>	40 201.7	43 004.9	43 835.2
Löner, arvoden och dylikt	26 989.3	27 899.9	28 451.6
Pensioner	5 609.9	6 330.7	6 315.3
Inventariers och materialiers underhåll	397.4	343.9	493.1
Diverse	7 205.1	8 430.4	8 575.2
Stadskassans tillskott till förestående utgifter <i>Advances from city funds</i>	27 537.0	30 051.0	31 091.4

Anm. Stapelstäderna ha avstått till staten rätt till tolag och få i ersättning uppbära viss andel av tullinkomsterna.

Tab. 250 Stadens huvudkassa i 1 000-tal kronor 1957—1959

Municipal main fund

	1957	1958	1959
Kassabehållning den ¹ / ₁ <i>Cash in hand</i>	6 632.3	6 622.0	11 246.6
Utställda checkar <i>Cheques drawn</i>	2 041 370.7	2 255 115.4	2 244 935.9
Myndigheter, som anlita drätselnämndens kassa . .	1 833 265.7	2 044 845.7	2 004 108.1
Myndigheter med självständig kassarörelse	208 105.0	210 269.7	240 827.8
Influtna medel <i>Monies received</i>	1 349 706.6	1 498 342.0	1 717 454.0
Kontanta medel	958 286.6	1 016 458.1	1 123 968.0
Egna inkomster enligt utanordning	391 420.0	481 883.9	593 486.0
Utbetalningar <i>Withdrawals</i>	2 434 105.8	2 736 610.8	2 844 905.7
Enligt utanordningslistor			
Myndigheter, som anlita drätselnämndens kassa . .	2 024 957.6	2 293 489.8	2 342 207.8
Myndigheter med självständig kassarörelse	407 217.1	441 544.6	501 202.7
Enligt vissa motstående inkomster	1 931.1	1 576.4	1 495.2
Insättningar i bank <i>Bank deposits</i>	956 981.8	1 012 222.0	1 120 607.8
Kassabehållning den ³¹ / ₁₂ <i>Cash in hand</i>	6 622.0	11 246.6	8 123.0

Tab. 251 Stadens egna fonder i 1 000-tal kronor 1959

Municipal funds

	Inkomster <i>Revenue</i>	Utgifter <i>Expenditure</i>	Kapital <i>Capital</i> ³¹ / ₁₂
Driftfonder	3 877.0	3 455.0	170 853.0
Pensionsfonden	1 938.0	1 638.0	31 500.9
Familjepensionsfonden för tjänstemän	1 600.8	1 496.2	30 709.4
» » arbetare	311.2	311.2	6 215.4
Skatteregleringsfonden (driftfond) <i>Taxation adjustment fund</i>	—	—	61 650.0
Fond för täckande av driftförlust vid de affärsdrivande verken eller för igångsättande av arbeten	—	—	836.4
Bostadssociala fonden	—	—	3 162.4
Särskild skatteregleringsfond	—	—	36 528.9
Övriga	27.0	9.6	249.6
Kapitalfonder	162 782.4	153 803.8	20 141.2
Allmän investeringsfond	162 464.3	152 355.8	16 791.8
Fond för lån till A.-B. Svarthålsforsen för förvärv av vattenfallsfastigheter	—	—	352.4
Gaturregleringsfonden	318.1	1 448.0	2 997.0
Skuldfonder	7 178.8	12 071.9	60 591.2
Amorteringsfonden för 1893 års teaterpremieobligationslån	212.3	105.3	2 937.3
Brandskaderegleringsfonden	448.1	524.9	5 842.1
Fond för inlösen av skulder i inköpta fastigheter	3 360.6	9 463.0	33 122.9
» » flerårigt gravunderhåll	326.6	143.6	1 707.9
Småstugefonden	1 437.3	1 335.7	2 037.5
Gravunderhållsfonden	1 374.5	493.8	14 762.1
Övriga	19.4	5.6	181.4
Summa <i>Total</i>	173 838.2	169 330.7	251 585.4

Tab. 252 Donationsfonder förvaltade av staden 1959

Donation-funds administered by the Municipality

	Inkomster, kr <i>Revenue</i>	Utgifter, kr <i>Expenditure</i>	Behållning vid slutet av 1959, kr <i>Balance</i>		
			I allt <i>Total</i>	Kapital	Avkastning
Egna fonder <i>Municipal funds</i>	2 074 431	1 268 604	42 143 290	38 964 576	3 178 714
Direktionen för rättsväsendet	39 233	32 494	1 080 507	1 003 752	76 755
Fastighetsnämnden	7 969	2 274	191 707	150 460	41 247
Gatunämnden	2 644	1 309	74 879	64 632	10 247
Industriverksstyrelsen (Gasverket)	4 309	4 352	106 325	106 325	—
Socialnämnden	208 912	177 666	4 721 661	4 572 859	148 802
Central förvaltning	69 895	55 280	1 794 636	1 743 956	50 680
Församlingarnas socialvård	115 284	112 952	2 657 830	2 568 655	89 175
Anstaltsvård	23 733	9 434	269 195	260 248	8 947
Barnavårdsnämnden	313 983	235 388	5 497 368	4 914 768	582 600
Central förvaltning	154 158	128 016	1 863 313	1 413 353	449 960
Barnhem	78 089	33 725	1 759 342	1 634 647	124 695
Ungdoms- och lärlingshem	81 616	73 647	1 872 184	1 864 892	7 292
Skolor tillhörande barna- och ungdomsvården	120	—	2 529	1 876	653
Centralstyrelsen för undervisning och vård av psykiskt efterblivna	553	1 718	9 725	9 271	454
Skoldirektionen	194 289	196 295	3 260 445	3 013 971	246 474
Yrkesskolstyrelsen	2 927	400	65 309	59 879	5 430
Stockholms stads handelsgymnasium	59 159	6 375	426 419	417 893	8 526
Biblioteksnämnden	111	—	3 401	2 286	1 115
Arkivnämnden	662	497	13 052	13 052	—
Museinämnden	801	269	26 575	24 750	1 825
Styrelsen för Liljevalchs konsthall	4 008	4 008	100 972	100 000	972
Styrelsen för prins Eugens Waldemarsudde	25 898	6 232	161 981	161 981	—
Sjukhusdirektionen	403 167	154 844	8 648 466	8 447 275	201 191
Folktandvårdsstyrelsen	13 323	13 386	346 783	345 892	891
Övriga donationsfonder	792 483	431 097	17 407 715	15 555 530	1 852 185
Främmande institutioner ¹ <i>Funds of other institutions</i>	1 680 776	4 783 503	31 152 343	27 758 904	3 393 439
Allmänna läroverk	181 944	54 630	1 381 999	1 335 899	46 100
Stockholms högskolas fonder	984 563	2 693 977	17 985 578	15 156 594	2 828 984
Folkuniversitetets fonder	86 434	89 658	1 278 684	1 272 083	6 601
Stockholms allmänna centralsjukkasas fond	46 731	1 611 402	934 796	930 000	4 796
Stockholms allmänna livförsäkringskassas fond	256 828	283 689	6 912 721	6 830 375	82 346
Stockholms stads tjänstemäns understödsfond	20 515	7 035	436 831	334 066	102 765
Övriga	103 761	43 112	2 221 734	1 899 887	321 847
Summa <i>Total</i>	3 755 207	6 052 107	73 295 633	66 723 480	6 572 153

¹ vars fonder förvaltas av drätselnämnden.

Tab. 253 Vissa institutioner o. d. med understöd av staden 1958—1960
Institutions etc. subsidized by the Municipality

	Stadens bidrag i 1 000-tal kr <i>Municipal grant</i>		
	1958	1959	1960
Anstalter för undervisning och allmän kulturell verksamhet <i>Institutions</i> <i>for educational and other cultural activities</i>	16 679.3	17 628.9	16 763.3
Allmänna läroverk	9 639.9	10 505.7	9 958.7
Enskilda flickskolor samt goss- och samskolor m. fl. läroanstalter	868.0	808.8	817.0
Stockholms högskola	1 200.0	1 200.0	600.0
Stockholms handelshögskola	150.0	150.0	150.0
Socialinstitutet (Institutet för socialpolitisk och kommunal utbildning och forskning i Stockholm)	70.0	73.1	77.8
Bröderna Pahlmans handelsinstitut	20.0	20.0	20.0
Studiestipendier	400.0	400.0	400.0
Vetenskapligt forsknings- och utredningsarbete	100.0	100.0	100.0
Konstfackskolan	313.3	334.8	439.4
Stockholms borgarskola inkl. folkhögskolan	729.1	694.4	642.5
Birkagårdens folkhögskola	44.6	34.5	40.5
Hörselfrämjandet	15.8	36.7	—
Sunnerdahls praktiska ungdomsskolor på landet	126.0	126.0	151.5
Gälö jordbruksskola	24.0	24.0	30.0
Berga jordbruksskola	—	—	26.3
Grafiska yrkesskolorna (Yrkesskolan för bokhantverk)	140.2	145.0	154.0
Södra kristliga föreningen av unga kvinnor	12.9	10.0	—
Stiftelsen Maria husmodersskola	20.0	20.0	20.0
Föreningen Engelbrekts barnavårds- och husmodersskola	16.0	16.0	16.0
Föreningen Kursverksamheten vid Stockholms högskola	140.0	130.0	150.0
Bidrag till studiecirck. o. föreläsningar: ledare, lokaler o. övr. kostn.	400.0	400.0	425.0
Stockholms arbetareinstitut	10.0	8.5	8.5
Arbetarnes bildningsförbunds stockholmsavdelning	248.5	234.5	255.0
Medborgarskolan	27.5	30.0	40.0
Kungliga teatern	200.0	200.0	300.0
Kommunalt stöd åt enskild teaterverksamhet i Stockholm	110.0	110.0	110.0
Stockholms stadsteateraktiebolag	308.0	328.0	308.0
Konsertföreningen i Stockholm och dess pensionsanstalt	429.5	454.5	468.5
Stockholms musikbildningskommitté	35.0	37.0	42.0
Skansen	80.0	30.0	32.5
Turisttrafikföreningen för Stockholms stad och Stockholms län	80.4	90.0	100.0
Mariebergsgården	46.5	46.5	—
Understöd åt författare, konstnärer, tonsättare och skådespelare i Stockholm	80.0	80.0	80.0
Svenska institutet	22.0	27.0	27.0
Bidrag till privata förberedande skolor	—	40.0	40.0
Svenska dramatikers studio	—	19.5	—
Samlingslokal inom Årsta centrum	150.0	150.0	150.0
» » Vällingby Centrum	45.0	45.0	48.0
Övriga samlingslokaler	86.1	102.6	125.6
Övriga	291.0	366.8	409.5
Anstalter för sjukvård m. m. <i>Hospitals etc.</i>	5 259.2	5 718.8	6 177.9
Sjukhuset Eira, Stockholms stads och läns sjukhus	5.0	—	—
Kronprinsessan Lovisas vårdanstalt för sjuka barn	2 670.0	2 900.0	3 029.0
Barnsjukhuset Samariten	1 513.6	1 584.6	1 599.6
Stockholms registrerade sjukassors centralförsamling	82.0	78.1	80.5
Serafimerlasarettets poliklinik	20.8	20.8	20.8
Sjukvårdsföreningar	60.6	61.5	56.0
Stockholms samaritförening	—	—	30.0
Bidrag till arbetsstugan för nervsjuka	—	—	35.5
Stockholms Hemsamaritkommitté	350.0	500.0	750.0
Svenska Vanförevårdens centralkommitté	74.5	83.3	90.0
Stiftelsen Rödakorshemmet	360.0	374.0	395.0

Tab. 253 (Forts.) Vissa institutioner o. d. med understöd av staden 1958—1960

	Stadens bidrag i 1 000-tal kr		
	1958	1959	1960
Riksföreningen mot polio	10.0	10.0	10.0
Sveriges sjuksköterskors arbetsförmedling i Stockholm	37.0	30.2	32.0
Övriga	75.7	76.3	49.5
Anstalter för socialt arbete, understöds- och hjälpverksamhet m. m.			
<i>Social and welfare institutions</i>	4 500.9	6 028.8	8 117.5
Stockholms nykterhetsorganisationers centralförsamling	43.0	73.0	55.0
Föreningen Skyddsvärnet i Stockholm	55.0	55.0	60.0
Sällskapet Stockholms stadsmission	161.7	161.0	175.9
Stockholms Blindförening u. p. a., De Blindas förening u. p. a. och Föreningen De Blindas Vänner	65.5	65.5	72.5
Hörselfrämjandet, lokalföreningen i Stockholm	10.0	20.0	66.4
S:t Lukasstiftelsens institut för själavård och psykisk rådgivning	15.0	20.0	20.0
Föreningen Barnavårn	40.0	45.0	49.0
Stockholms bespisningsförening u. p. a.	59.3	77.7	79.8
Enskilda semesterhem (husmoderssemester)	25.0	25.0	25.0
Föreningen Blomsterfonden	45.0	48.0	46.4
Stiftelsen Höstsol	21.0	23.0	23.0
Inackorderingshem för ungdom	51.5	53.0	54.8
Ericastiftelsen	162.0	172.0	177.0
Föreningen Hemtjänst för gamla	3 570.3	5 000.0	7 000.0
Övriga	176.6	190.6	212.7
Anstalter för barn- och ungdomsvård m. m. <i>Child welfare institutions</i> ..	8 874.1	9 179.1	9 354.3
Enskilda barnhem	781.2	892.0	875.0
Barnhemmet Sättravik	80.0	—	—
Frälsningsarmén	81.5	92.5	100.0
Barnkrubbor, barnavårn, småbarnsskolor o. dyl.	4 853.5	4 992.5	4 927.0
Landsvistelse för barn	1 529.0	1 323.0	1 253.0
Beredande av sommarvistelse för barn i förskolåldern	114.8	130.0	138.0
Skollovskoloniföreningar	60.0	59.9	59.7
Församlingarnas ungdomsråd	688.5	857.2	999.7
Birkagården m. fl.	187.0	185.5	240.5
Musikskolor	97.1	115.0	128.0
Motorungdomsgårdar	45.0	60.0	30.0
Övriga	356.5	471.5	603.4
Anstalter för gymnastik och idrott m. m. <i>Sports institutions etc.</i>	792.5	566.4	655.9
Stockholms allmänna gymnastikavdelningar	48.0	48.0	48.0
Styrelsen för Östermalms idrottsplats	110.0	134.0	143.3
Föreningen för skidlöpningens och friluftslivets främjande	54.5	55.0	62.5
Enskilda skridskobanor	18.5	18.5	13.0
Främjande av scoutverksamhet	73.0	80.0	80.0
Ideella Föreningars ungdomsverksamhet	55.0	57.0	57.0
Idrottsföreningen i Spånga och Hässelby	76.1	55.0	56.5
Sportpalatset	225.0	—	—
Sturebadet	56.0	—	40.0
Centralbadet	—	—	45.0
Kommittén Idrott för handikapade och äldre	—	—	10.0
Övriga	76.4	118.9	100.6
Övriga institutioner <i>Other institutions</i>	1 099.3	1 197.7	1 072.4
Svenska stadsförbundet	773.9	800.2	850.0
För skärgårdstrafikens upprätthållande	—	—	170.0
Industrihemvärnet, Hemvärnsområdena, Stockholmskretsens hemvärnsförbund	23.3	—	26.4
Waxholms Nya Ångfartygsaktiebolag	261.6	362.0	—
Kungl. vetenskapsakademien, bidrag till Bergianska trädgården	25.0	20.0	10.0
Övriga	15.5	15.5	16.0
Summa Total	37 205.3	40 319.7	42 141.3

Tab. 254 Stadens obligationslån intill slutet av 1959
Municipal bond-issues

År och dag, då lån upptagits Date of issue	Lånets totala storlek, 1 000 kr Total amount	Antal obligationer å kr Number of bonds			Annuitet i procent	Räntefot ¹ Interest rate	Lånet slut- amort- erat år Redemp- tion date	Oamor- terad låneskuld vid 1959 års slut, 1 000 kr Debt on December 31 1959	1959 års annuitet, 1 000 kr Instalments	
		10 000	5 000	1 000					Ränta Interest rate	Amor- tering Amor- tization
1893 ¹⁵ / ₅	2 255	300 000 å 10			3.522	³ / ₄	1967	611	20	59
1921 ¹ / ₃	15 000	1 070	590	1 350	7.501	³ / ₂ (7)	1961	1 398	60	664
1925 ¹⁵ / ₃	20 000	700	1 600	5 000	5.828	3 (5)	1965	5 916	190	828
1931 ¹⁵ / ₅	40 000	750	5 000	7 500	5.434	³ / ₂ (⁴ / ₂)	1971	18 763	677	1 151
1932 ¹⁵ / ₃	30 000	600	3 600	6 000	6.505	³ / ₂ (5)	1962	3 383	137	1 052
1933 ¹ / ₇	50 000	1 500	5 600	7 000	6.139	³ / ₂ (⁴ / ₂)	1963	7 335	311	1 567
1936 ¹ / ₅	35 000	—	6 440	2 800	5.268	3 (³ / ₄)	1966	8 062	257	1 050
1937 ³¹ / ₇	25 000	—	4 540	2 300	5.268	3 (³ / ₄)	1967	9 148	304	988
1939 ¹⁵ / ₆	25 000	—	4 550	2 250	4.938	² / ₄	1969	10 666	305	916
1939 ¹⁵ / ₁₂	30 000	—	5 070	4 650	5.783	3 (4)	1969	14 071	456	1 127
1940 ¹⁵ / ₃	16 000	—	2 500	3 500	6.321	3 (⁴ / ₄)	1970	8 512	264	580
1940 ³⁰ / ₁₁	30 000	—	4 760	6 200	5.783	³ / ₄ (4)	1970	15 198	529	1 084
1941 ¹⁵ / ₁₂	25 000	—	4 560	2 200	5.437	³ / ₂	1971	13 135	490	869
1942 ³⁰ / ₆	20 000	—	3 500	2 500	5.437	³ / ₂	1972	11 203	404	672
1943 ¹⁵ / ₁₀	40 000	1 950	3 300	4 000	5.437	³ / ₂	1973	23 760	877	1 300
1945 ¹⁵ / ₃	70 000	4 050	5 200	3 500	5.102	3	1975	44 860	1 378	2 160
1946 ³¹ / ₁₀	75 000	5 033	4 260	3 370	5.102	3	1976	50 379	1 579	2 248
1947 ¹⁵ / ₂	55 000	3 896	3 018	950	5.258	3	1977	37 385	1 147	1 720
1947 ¹⁵ / ₅	40 000	2 215	3 440	650	5.102	3	1977	28 068	859	1 164
1948 ³⁰ / ₁₀	75 000	6 380	2 080	800	5.268	³ / ₄	1978	55 363	1 867	2 084
1949 ¹⁵ / ₆	60 000	4 485	2 785	1 225	5.102	3	1979	45 542	1 391	1 646
1949 ¹⁵ / ₁₂	100 000	8 300	3 160	1 200	5.434	3	1979	72 100	2 258	3 176
1950 ⁵ / ₆	50 000	3 914	2 030	710	3.612	3	² 1980	46 885	1 412	389
1950 ²⁰ / ₁₁	90 000	6 985	3 630	2 000	5.152	³ / ₄	³ 1980	72 427	2 426	2 211
1951 ²⁰ / ₃	60 000	5 043	1 854	300	5.437	³ / ₂	1981	49 480	1 758	1 479
1951 ¹⁰ / ₉	70 000	6 075	1 700	750	5.479	³ / ₂	⁴ 1981	57 455	2 073	1 765
1951 ¹⁰ / ₁₁	75 000	5 936	3 029	495	6.887	³ / ₂	⁵ 1981	52 007	1 933	3 232
1952 ¹⁵ / ₁₂	75 000	6 500	1 970	150	6.818	³ / ₂	⁶ 1977	59 310	2 163	2 480
1955 ¹⁰ / ₆	80 000	7 850	200	500	6.139	⁴ / ₂	1985	74 390	3 381	1 497
1956 ²⁰ / ₁	100 000	9 451	974	620	6.139	⁴ / ₂	1986	94 858	4 309	1 790
1956 ¹⁵ / ₆	40 000	3 821	320	190	6.139	⁴ / ₂	1986	37 943	1 724	716
1958 ¹ / ₆	50 000	4 260	1 345	675	—	5	1963	50 000	2 500	—
1958 ¹ / ₉	50 000	4 537	818	540	—	5	⁷ 1968	49 247	2 500	753
S:a kr Total	1 618 255							1 128 860	41 939	44 417

Anm. Samtliga lån äro placerade inom landet.

¹ För konverterade lån anges den ursprungliga räntesatsen inom parentes. — ² Under åren 1951—1979 amorteras sammanlagt 13 866 000 kr och under år 1980 resterande belopp 36 134 000 kr. — ³ Under åren 1951—1979 amorteras sammanlagt 80 191 000 kr och under år 1980 resterande belopp 9 809 000 kr. — ⁴ Under åren 1952—1980 amorteras sammanlagt 59 980 000 kr och under år 1981 resterande belopp 10 020 000 kr. — ⁵ Av lånet skall 68 000 000 kr amorteras på 20 år och resterande 7 000 000 kr på 30 år. — ⁶ Under åren 1953—1976 amorteras sammanlagt 63 570 000 kr och under år 1977 resterande belopp 11 430 000 kr. — ⁷ Under åren 1959—1967 amorteras sammanlagt 8 299 000 kr och under år 1968 resterande belopp 41 701 000 kr.

Tab. 255 Stadens fasta låneskuld i 1 000-tal kronor 1958 och 1959

Municipal debt. Fixed loans

	Skuld ¹ / ₁ Debt	Upplåning New loans	Amortering och inlösen Amortization and redemption	Skuld ³¹ / ₁₂ Debt
Obligationslån <i>Bond loans</i>	1 173 218.3	—	44 417.6	1 128 800.7
Reverslån ¹ <i>Short-term loans</i>	591 670.5	85 000.0	33 157.4	643 513.1
1920 års 4.75 %	21.6	—	21.6	—
1922 » 3 (5) »	735.7	—	175.9	559.8
1923 » 3.6 (4.8) »	683.7	—	127.3	556.4
1923 » 3.5 (5) »	599.0	—	109.7	489.3
1925 » 5.25 (2.9) »	92.8	—	12.1	80.7
1926 » 4.75 »	657.5	—	81.4	576.1
1926 » 4.6 (5) »	3 291.3	—	368.5	2 922.8
1927 » 5.5 (5) »	1 223.6	—	106.7	1 116.9
1929 » 4.75 »	1 501.1	—	509.2	991.9
1930 » 3 (4.6) »	921.3	—	68.2	853.1
1930 » 4.6 »	1 217.3	—	81.8	1 135.5
1930 » 4.75 »	749.6	—	749.6	—
1931 » 3.5 (4.5) »	448.4	—	153.3	295.1
1931 » 3.5 (3.6) »	1 996.5	—	123.9	1 872.6
1931 » 4.6 (2.9) »	789.1	—	251.3	537.8
1932 » 3.5 (3.4) »	1 031.3	—	244.6	786.7
1932 » 4.85 (4.5) »	810.5	—	188.5	622.0
1932 » 4.85 (4.6) »	104.0	—	24.2	79.8
1932 » 5.35 (4.6) »	103.8	—	24.0	79.8
1933 » 3.6 (3.4) »	706.6	—	706.6	—
1933 » 3.6 (4.45) »	957.1	—	223.9	733.2
1933 » 5.75 (3.4) »	35.8	—	8.5	27.3
1935 » 4.6 (3) »	484.8	—	60.3	424.5
1937 » 3 »	675.0	—	75.0	600.0
1938 » 2.75 »	4 273.3	—	376.7	3 896.6
1938 » 2.78 »	10 692.7	—	942.2	9 750.5
1938 » 3 »	1 537.1	—	142.6	1 394.5
1939 » 2.7 »	1 269.3	—	100.6	1 168.7
1939 » 3 (4.75) »	300.2	—	23.4	276.8
1940 » 2.25 »	125.0	—	125.0	—
1940 » 3 (4.75) »	300.3	—	23.5	276.8
1941 » 3.1 (4) »	1 126.8	—	71.7	1 055.1
1941 » 3.1 (4.2) »	2 268.3	—	144.3	2 124.0
1941 » 3.5 (3.6) »	618.3	—	38.4	579.9
1945 » 5 (2.9) »	111.0	—	111.0	—
1947 » 4.6 (2.9) »	656.8	—	89.8	567.0
1948 » 3.2 »	10 171.2	—	381.0	9 790.2
1948 » 3.3 »	11 509.9	—	415.4	11 094.5
1948 » 3 ² (4.75) »	1 520.0	—	60.0	1 460.0
1949 » 3 %	4 607.2	—	3 249.5	1 357.7
1949 » 3.1 »	600.0	—	600.0	—
1949 » 3.3 »	1 979.8	—	67.8	1 912.0
1950 » 3 »	2 584.6	—	1 446.4	1 138.2
1950 » 3.1 »	2 000.0	—	1 200.0	800.0
1951 » 3 »	419.4	—	12.5	406.9
1951 » 3.5 »	2 023.2	—	651.2	1 372.0
1953 » 3.6 » ⁵ / ₈ m. fl.	178 732.8	—	6 928.3	171 804.5

¹ För konverterade lån anges den ursprungliga räntesatsen inom parentes. — ² Rörlig ränta.

Tab. 255 (Forts.) Stadens fasta låneskuld i 1 000-tal kronor 1958 och 1959

	Skuld ¹ / ₁	Upplåning	Amortering och inlösen	Skuld ³¹ / ₁₂
1954 års 3.6 %, ¹⁹ / ₁ m. fl.	116 269.5	—	2 630.8	113 638.7
1954 » 3.7 »	40 000.0	—	5 000.0	35 000.0
1955 » 3.7 »	23 457.6	—	552.7	22 904.9
1955 » 4.6 »	2 848.2	—	55.3	2 792.9
1956 » 4.6 », ¹⁶ / ₂ m. fl.	90 061.8	—	1 669.1	88 392.7
1957 » 4.85 », ²⁶ / ₄ m. fl.	1 258.9	—	22.1	1 236.8
1957 » 5.35 », ²² / ₈ m. fl.	30 183.0	—	1 042.5	29 140.5
1957 » 6 », rörlig ränta	1 520.0	—	53.3	1 466.7
1958 » 3.5 »	5 099.5	—	147.4	4 952.1
1958 » 5.1 »	540.0	—	16.2	523.8
1958 » 5.35 », ²⁷ / ₁ m. fl.	14 389.2	—	52.3	14 336.9
1958 » 3.6 »	909.1	—	22.2	886.9
1958 » 4.6 », ¹⁸ / ₁ m. fl.	4 775.7	—	75.6	4 700.1
1959 » 5.75 », rörlig ränta	—	85 000.0	—	85 000.0
Från Spånga kommun övertagna lån	1 093.4	—	120.5	972.9
Övertagna inteckningslån i förvärvade fastigheter Mortgage loans in real estates	3 191.6	1 060.0	76.2	4 175.4
Lån ur stadens fonder Utilised funds	20 791.3	1 700.0	2 196.2	20 295.1
Av staden uppburna statliga lån för bostadsproduktionen m. m. State loans	3 775.6	14.8	77.6	3 712.8
Andra fasta lån Other fixed loans	749.9	—	78.2	671.7
Totalsumma Total 1959	1 793 397.2	87 774.8	80 003.2	1 801 168.8
» » 1958	1 794 444.1	128 511.4	129 558.3	1 793 397.2

Tab. 256 Stadens fasta låneskuld i 1 000-tal kronor vid slutet av 1885—1959
Municipal debt. Fixed loans

	Fast låneskuld vid årets slut Debt at end of year			Räntor och kapitalavbetalningar		
	Obligationslån Bond loans	Övriga lån Other loans	Summa Total	Räntor Interest rates	Kapitalavbetalningar Amortization	Summa Total
	1885	44 244.2	46.0	44 290.2	1 735.6	552.0
1890	47 530.1	46.0	47 576.1	1 859.6	777.0	2 636.6
1895	55 918.6	46.0	55 964.6	2 232.9	813.2	3 046.1
1900	61 308.5	46.0	61 354.5	2 303.8	958.7	3 262.5
1905	112 400.0	4 827.0	117 227.0	3 779.2	1 690.6	5 469.8
1910	168 840.4	4 987.7	173 828.1	6 731.8	2 677.1	9 408.9
1915	197 524.3	6 281.8	203 806.1	7 580.0	3 597.7	11 177.7
1920	296 398.6	11 048.4	307 447.0	12 135.6	6 911.3	19 046.9
1925	313 653.5	50 382.7	364 036.2	15 860.4	9 119.1	24 979.5
1930	242 481.5	133 303.6	375 785.1	17 774.6	14 008.7	31 783.3
1935	240 795.5	192 180.3	432 975.8	19 966.0	19 388.0	39 354.0
1940	337 701.4	241 768.3	579 469.7	20 487.3	26 356.5	46 843.8
1945	412 742.3	255 008.8	667 751.1	22 924.0	33 821.1	56 745.1
1950	915 249.1	261 055.8	1 176 304.9	34 284.1	51 262.4	85 546.5
1954	1 067 821.4	571 677.0	1 639 498.4	50 841.1	81 173.6	132 014.7
1955	1 110 816.5	565 007.2	1 675 823.7	55 447.1	86 039.7	141 486.8
1956	1 211 174.9	623 970.9	1 835 145.8	60 541.3	95 584.2	156 125.5
1957	1 167 825.0	626 619.1	1 794 444.1	64 478.8	103 654.0	168 132.8
1958	1 173 218.3	620 178.9	1 793 397.2	64 604.9	129 558.3	194 163.2
1959	1 128 800.7	672 368.1	1 801 168.8	67 865.2	80 003.2	147 868.4

Tab. 257 Av staden anvisade lånemedel efter ändamål i 1 000-tal kronor
1956—1959

Municipal investments by purpose

	1956	1957	1958	1959
Hamn- och kajanläggningar m. m.				
<i>Harbours etc.</i>	7 594.0	9 515.0	3 240.0	2 065.0
Vattenledningen <i>Water service</i>	14 742.0	12 023.5	13 950.0	8 160.0
Gasverket <i>Gasworks</i>	7 079.5	5 000.0	—	1 300.0
Elektricitetsverket <i>Electricity works</i>	54 455.0	57 100.0	35 395.0	44 775.0
Slakthuset	160.0	510.0	440.0	—
Saluhallar	—	—	3 750.0	2 100.0
Fastigheter för gatureglingsändamål ¹				
<i>Buildings required for street planning purposes</i>	13 425.7	23 122.9	2 280.0	6 194.1
Fastigheter för övriga ändamål	2 175.0	3 444.3	14 359.7	3 520.0
Lantegendomar, inköpta för stadsområ-				
dets utvidgande ² <i>Territories for city ex-</i>				
<i>pansion</i>	37 900.0	40 130.0	26 086.0	32 400.0
Uppförande av billiga bostäder <i>Building</i>				
<i>of cheap dwellings</i>	—	—	—	300.0
Begravningsplatser	134.0	227.0	—	2 537.5
Utlånade medel o. d.	4 200.0	59 320.0	5 500.0	14 232.0
Därav				
aktieteckningar och lån till kommuni-				
kations- m. fl. företag	4 200.0	59 320.0	—	13 600.0
lån till bostadsföreningar m. m.	—	—	5 500.0	632.0
Byggnader för kommunala verk och in-				
rättningar m. m. <i>Municipal buildings</i>				
<i>construction etc.</i>	3 435.7	8 305.3	10 525.0	16 950.5
Samlingslokaler	—	—	—	240.0
Allmänna läroverk o. d. <i>State secondary</i>				
<i>schools</i>	8 330.0	6 310.5	1 352.6	7 990.0
Kommunala flickskolor <i>Municipal girls'</i>				
<i>schools</i>	150.0	—	362.0	249.0
Folkskolebyggnader och barnhem				
<i>Public primary schools and children's homes</i> .	38 980.5	7 973.5	6 850.7	13 905.0
Lärings- och yrkesskolor <i>Apprentice</i>				
<i>schools etc.</i>	22 863.8	2 490.0	—	13 330.0
Sjukvårdsinrättningar <i>Hospitals</i>	15 299.3	8 292.4	5 081.4	13 712.1
Fattigvårdsanstalter <i>Public assistance in-</i>				
<i>stitutions</i>	2 635.0	939.0	5 548.4	166.0
Kommunala beredskapsarbeten	—	—	700.0	4 600.0
Idrottsplatser, friluftsområden, badan-				
läggningar m. m. <i>Sport grounds etc.</i>	2 727.0	1 974.0	2 867.0	2 330.0
Gator, vägar, avloppsledningar och				
pumpverk m. m. <i>Streets, roads etc.</i>	75 071.2	80 645.0	53 225.0	74 920.0
Parker	697.0	—	—	—
Summa <i>Total</i>	312 054.7	327 322.4	191 512.8	265 976.2
Stadens låneskuld vid slutet av resp. år	1 835 145.8	1 794 444.1	1 793 397.2	1 801 168.8

¹ Uppgifterna avse endast Inre staden (jfr not 2). — ² Inkl. kostnader för egendomarnas exploatering.

Tab. 258 Drätselnämndens placeringar hos »enskilda» i 1 000-tal kronor vid slutet av 1959

Municipal investments with individuals and corporations

Fasta placeringar <i>Permanent investments</i>	455 131.7	Postgiro	6 908.2
Aktier <i>Shares</i>	78 510.7	Obligationer	16 813.1
Lån mot inteckningar m. m. <i>Mortgage loans</i>	376 621.0	Aktier	50.5
Bostadslån	7.1	Tillfälliga placeringar	57 050.0
Sekundärlån	48 029.5	Lån mot inteckningar	13 776.5
Småstugelån	8 275.1	Sekundärlån	5.0
Övriga lån	320 309.3	Småstugelån	4.0
Rörliga placeringar <i>Marketable funds</i>	99 500.2	Byggnadskreditiv	9 932.7
Bankräkningar	4 901.9	Övriga lån	3 834.8
		Summa <i>Total</i>	554 631.9

Tab. 259 Auktionsverket³ 1959

City Auctioneer's Office

	Stads- auktioner <i>Public sales</i>	Börs- auktioner <i>Commodity auction- sales</i>	Hus- auktioner <i>Household effects auctions</i>	Skinn- auktioner <i>Leather and fur auctions</i>	Frimärks- auktioner <i>Stamp auctions</i>	Summa <i>Total</i>
Antal auktioner <i>Number of auctions</i>	163	1	30	15	—	209
Antal innumrerade partier:						
försålda	96 620	—	9 982	—	—	106 602
återtagna	1 898	—	3	—	—	1 901
Bruttoförsäljningssumma, kr <i>Gross amount realized by sale</i>	4 953 978	13 100	3 557 718	48 448 284	—	56 973 080
Fastigheter <i>Real estates</i>	—	—	—	—	—	—
Aktier, obligationer och andra värdepapper ¹ <i>Shares, bonds etc.</i>	47 017	—	—	—	—	47 017
Annan lösögenom <i>Other movables</i>	4 906 961	—	3 557 718	48 448 284	—	56 912 963
Handelsvaror ²	—	13 100	—	—	—	13 100
Därav återrop	196 065	—	16 030	—	—	212 095
Omkostnader för försäljningen, kr Auktionsverket tillkommande försäljningsprovision	738 265	625	199 564	80 747	—	1 019 201
Slagavgifter	622 906	131	177 227	80 747	—	881 011
Annons- och arbetskostnader m. m.	96 620	1	9 982	—	—	106 603
	18 739	493	12 355	—	—	31 587

¹ Börsauktionerna avse ej värdepapper utan handelsvaror partivis m. m. Överhuvud försäljas värdepapper endast i mindre utsträckning å stadsauktioner. Huvudkontingenten härav faller på den s. k. fondbörsen samt fondmäklarna, som ej sortera under auktionsverket, se sid. 142. —

² Under denna rubrik upptagas endast de handelsvaror, som till försäljning utbjudits å börsauktioner å så stora lotter, att inropssumman för varje lott uppgått till minst 200 kronor. —

³ Exkl. bokauktionskammaren.

Tab. 260 Territoriella församlingarnas inkomst- och utgiftsstaten för 1959 och 1960
Parish accounts

	Samfälligheten	Nikolai	Klara	Kungsholm	S:t Göran
Folkmängd <i>Population</i>					
1 vid 1959 års början <i>at beginning of 1959</i>		6 805	3 549	25 081	42 544
2 » 1960 års början <i>at beginning of 1960</i>		6 396	3 351	24 470	41 495
Skattekronor ¹ <i>Taxation units</i>					
3 för 1959 års budget <i>in 1959</i>		672 187	905 521	2 287 405	3 167 204
4 » 1960 års budget <i>in 1960</i>		657 265	856 492	2 164 865	2 773 214
Utdebitering i öre per skattekrona ²					
5 1959 ³		66	61	50	53
6 1960 ³		66	63	50	52
Enl. församlingsdelegerades beslut <i>According to parish delegates decision</i>					
Inkomster (kronor) <i>Income</i>					
7 1959	20 380 460	—	—	—	—
8 1960	21 673 373	—	—	—	—
9 Behållning från föregående år <i>Balance from preceding year</i>	746 007	—	—	—	—
10 Prästlönentillgångar <i>Rents received etc.</i> ..	—	—	—	—	—
11 Uttag ur skatteregleringsfonden <i>Withdrawals from the tax equalization</i> ...	500 000	—	—	—	—
12 Övriga inkomster <i>Other income</i>	13 030	—	—	—	—
13 Avgifter till samfälligheten <i>Fees to community</i>	20 414 336	—	—	—	—
Utgifter (kronor) <i>Expenditure</i>					
14 1959	14 012 933	196 752	142 499	251 033	333 289
15 1960	14 970 499	201 555	147 263	259 016	341 080
16 Avlöningar m. m. <i>Salaries</i>	185 000	201 555	147 263	259 016	341 080
17 Prästerskapets löner ⁴ <i>Stipends</i> ...	185 000	70 944	38 268	115 032	165 420
18 Övriga löner o. arvoden <i>Other charges</i>		110 288	69 819	118 606	162 417
19 Pensioner och understöd <i>Pensions etc.</i>		2 918	15 013	2 766	3 120
20 Lönetillägg till andra än prästerskapet <i>Cost-of-living allowances</i> ⁵ ...		17 405	24 163	22 612	10 123
21 Bidrag till ny- och ombyggnader (intill ⁴ / ₅ av vissa kostnader) ⁶	6 428 923	—	—	—	—
22 Allmän kyrkoavgift <i>General church tax</i>	6 858 898	—	—	—	—
23 Församlingsdelegerades administrationskostnader ⁷	90 000	—	—	—	—
24 Skatteregleringsfond <i>Tax equalization</i> ..	—	—	—	—	—
25 Oförutsedda utgifter <i>Unforeseen expenditure</i>	1 350 000	—	—	—	—
26 Avgifter till samfälligheten <i>Fees to the community</i>	57 678	—	—	—	—

¹ En skattekrona = 100 kr kommunalt beskattningsbar inkomst. — Påförda skattekronor jämte det
³ Inkl. utdebitering till samfälligheten 33 öre samt till bibliotekskassan för Klara och Matteus församlingar
living allowances. — ⁵ Excl. of cost-of-living allowances for clergy. Cf line 17. — ⁶ Inkl. investeringsfond. *Building and*

Adolf Fredrik	Gustav Vasa	Matteus	Jakob	Johannes	Engelbrekt	Hedvig Eleonora	Oscar	Katarina	
11 645	16 658	38 349	3 375	15 249	23 986	16 574	41 709	44 078	1
11 088	16 369	37 302	3 202	14 626	23 218	16 115	41 107	43 100	2
1 547 189	1 274 304	2 778 561	2 690 120	1 289 265	2 714 772	1 736 264	4 306 810	2 917 062	3
1 480 725	1 207 820	2 621 501	2 346 153	1 206 986	2 622 419	1 916 613	4 188 453	2 636 898	4
57	52	49	49	64	55	54	51	51	5
55	53	50	49	64	55	54	51	50	6
—	—	500	—	—	—	—	—	—	7
—	—	500	—	—	—	—	—	—	8
—	—	—	—	—	—	—	—	—	9
—	—	500	—	—	—	—	—	—	10
—	—	—	—	—	—	—	—	—	11
—	—	—	—	—	—	—	—	—	12
									13
199 734	237 090	307 498	153 338	246 422	347 907	222 557	379 533	309 710	14
209 906	238 946	308 216	159 513	261 313	349 622	225 054	404 117	346 439	15
209 906	238 946	308 216	159 513	261 313	349 622	225 054	404 117	346 439	16
58 836	80 496	136 008	41 544	85 404	109 296	85 980	160 272	156 936	17
125 920	118 218	144 580	83 613	124 586	192 420	120 960	189 706	136 750	18
11 331	17 431	11 172	14 338	15 773	20 044	6 288	14 796	14 026	19
13 819	22 801	16 456	20 018	35 550	27 862	11 826	39 343	38 727	20
									21
									22
									23
									24
									25
									26

av staten tillskjutna skattekontalet; jfr kommentaren sid. 240. — ² Contributions in öre per taxation unit. — 2 resp. 3 öre. — ⁴ Exkl. prästerskapets lönetillägg som utgår från kyrkofonden. Stipends exclusive of cost-of-reconstruction. — ⁷ Parish delegates' administration costs.

Tab. 260 (Forts.) Territoriella församlingarnas inkomst- och utgiftsstatser för 1959

	Sofa	Maria	Högalid	Hägersten	Bränn- kyrka	
Folkmängd						
1	vid 1959 års början	21 142	18 086	35 711	60 233	42 362
2	» 1960 » »	20 818	17 716	34 782	59 426	43 071
Skattekröner ¹						
3	för 1959 års budget	1 671 111	1 186 740	2 355 758	3 592 797	1 964 734
4	» 1960 » »	1 486 487	1 095 455	2 118 493	3 410 329	2 018 108
Utdebitering i öre per skattekröna ²						
5	1959 ³	51	53	55	51	53
6	1960 ³	51	53	53	51	58
Enl. församlingsdelegerades beslut						
Inkomster (kronor)						
7	1959	—	—	—	—	16 800
8	1960	—	—	—	—	16 800
9	Behållning från föregående år	—	—	—	—	—
10	Prästlönetillgångar	—	—	—	—	16 800
11	Uttag ur skatteregleringsfonden	—	—	—	—	—
12	Övriga inkomster	—	—	—	—	—
13	Avgifter till samfälligheten	—	—	—	—	—
Utgifter (kronor)						
14	1959	214 896	221 469	259 411	277 973	292 908
15	1960	216 614	229 122	269 778	290 360	314 869
16	Avlöningar m. m.	216 614	229 122	269 778	290 360	314 869
17	Prästskapets löner ⁴	87 672	89 436	139 836	158 340	127 464
18	Övriga löner och arvoden	119 090	124 071	104 577	130 669	150 022
19	Pensioner och understöd	2 415	5 031	13 050	—	16 804
20	Lönetillägg till andra än präster- skapet ⁵	7 437	10 584	12 315	1 351	20 579
21	Bidrag till ny- och ombyggnader (intill ⁴ / ₅ av vissa kostnader) ⁶	—	—	—	—	—
22	Allmän kyrkoavgift	—	—	—	—	—
23	Församlingsdelegerades administra- tionskostnader ⁷	—	—	—	—	—
24	Skatteregleringsfond	—	—	—	—	—
25	Oförutsedda utgifter	—	—	—	—	—
26	Avgifter till samfälligheten	—	—	—	—	—

För noterna 1—7 se sid. 266. — ⁸ Innefattar Västerleds och Essinge förs. — ⁹ Jfr not 8. — ¹⁰ Vid

och 1960

Vantör	Enskede	Skarpnäck	Farsta	Bromma	Västerled	Essinge	Spånga	Hela staden <i>Entire city</i>	
47 744	46 116	47 345	47 015	39 271	29 442	10 657	68 776	803 502	1
56 012	46 449	46 606	51 534	38 719	28 883	10 418	70 176	806 449	2
1 888 494	2 633 876	2 465 556	1 783 157	2 494 191	2 428 015	725 629	3 112 083	56 588 805	3
1 983 423	2 461 783	2 309 950	1 801 994	2 358 973	2 346 243	668 386	3 327 054	54 066 082	4
54	47	53	57	52	51	52	55	¹⁰ 53	5
54	52	53	57	52	55	55	55	¹⁰ 53	6
—	—	—	—	3 800	—	—	4 050	20 405 610	7
—	—	—	—	3 800	—	—	4 050	21 698 523	8
—	—	—	—	—	—	—	—	746 007	9
—	—	—	—	2 050	—	—	3 900	23 250	10
—	—	—	—	—	—	—	—	500 000	11
—	—	—	—	1 750	—	—	150	14 930	12
								20 414 336	13
196 096	256 001	203 172	196 860	290 548	⁹ 263 336	⁹ 57 235	335 410	20 405 610	14
217 683	266 212	220 136	203 989	318 155	⁹ 271 476	⁹ 61 477	396 113	21 698 523	15
217 683	266 212	220 136	203 989	318 155	⁹ 271 476	⁹ 61 477	396 113	6 913 024	16
129 624	131 040	128 064	122 316	131 364	⁸ 154 536	⁹	172 224	3 061 352	17
86 708	133 488	90 721	80 322	169 632	115 256	58 714	218 050	3 279 203	18
—	—	—	—	5 419	—	—	2 289	194 024	19
1 351	1 684	1 351	1 351	11 740	1 684	2 763	3 550	378 445	20
								6 428 923	21
								6 858 898	22
								90 000	23
								—	24
								1 350 000	25
								57 678	26

beräkandet av detta medeltal har hänsyn tagits till församlingarnas olika antal skattekoronor.

Tab. 260 (Forts.) Territoriella församlingarnas inkomst- och utgiftsstaten för 1959

	Nikolai	Klara	Kungs- holm	S:t Göran	Adolf Fredrik	
Enligt kyrkofullmäktiges beslut <i>According to Church councillors' decision</i>						
Inkomster ¹ (kronor) <i>Income (kr)</i>						
27	1959	288 473	455 019	456 450	668 823	443 000
28	1960	327 310	467 569	512 400	674 001	402 700
29	Behållning från föregående år <i>Balance from preceding year</i>	2 550	63 820	54 175	—	—
30	Hyror och räntor <i>Rentals and interest</i>	56 200	107 000	44 600	28 000	32 648
31	Därav från donationsfonder <i>From donation funds</i>	—	—	—	—	1 148
32	Skattemedel <i>Taxes</i>	257 310	251 141	408 825	628 240	361 700
33	Övriga inkomster <i>Other income</i>	11 250	45 608	4 800	17 761	8 352
Utgifter (kronor) <i>Expenditure (kr)</i>						
34	1959	288 473	455 019	456 450	668 823	443 000
35	1960	327 310	467 569	512 400	674 001	402 700
36	Kyrkokassan ¹ <i>Church Fund</i>	327 310	435 510	512 400	674 001	402 700
37	Avlöningar m. m. <i>Emoluments</i>	81 545	139 407	131 400	67 244	99 700
38	Löner och arvoden <i>Stipends and salaries</i>	80 645	129 039	124 800	60 494	99 700
39	Pensioner, understöd o. avsättning för d:o <i>Pensions, etc.</i>	900	10 368	6 600	6 750	—
40	Räntor, amorteringar och fonde- ringar <i>Interest and redemptions</i>	52 000	—	44 300	18 947	10 500
41	Därav avsättning till skatteregle- ringsfond <i>Incl. payments to tax equalization fund</i>	—	—	—	—	—
42	Hyror och inventarier <i>Rents and movables</i>	10 525	6 000	15 000	24 500	47 454
43	Fastigheters underhåll och renhåll- ning <i>Maintenance and cleaning</i>	53 200	81 000	43 000	75 000	50 800
44	Bränsle och belysning <i>Heating and lighting</i>	41 000	54 500	45 000	40 000	38 000
45	Församlings-, ungdoms- och kulturell verksamhet <i>Parish, youth and cultural activities</i>	12 200	20 400	69 400	93 400	24 000
46	Välgörande ändamål ² <i>Charities</i>	45 700	46 300	99 900	152 300	55 446
47	Diverse utgifter <i>Misc. expenses</i>	31 140	87 903	64 400	202 610	76 800
48	Församlingsbibliotek ³ <i>Parish libraries</i>	—	32 059	—	—	—

¹ Inkl. den särskilda budgeten i vissa församlingar för kolumbarium, fastighetsförvaltning och kyrkogårdsgöden. — ² Inkl. avlöning till församlingsbibliotekens funktionärer.

ch 1960

Gustav Vasa	Matteus	Jakob	Johannes	Engelbrekt	Hedvig Eleonora	Oscar	Katarina	Sofia	
361 040	539 818	530 210	784 000	590 323	381 500	1 336 680	924 925	365 189	27
436 406	624 183	529 448	512 200	623 513	423 000	1 322 267	913 235	352 422	28
—	42 135	30 000	14 700	6 913	35 000	38 418	58 058	—	29
60 722	60 400	96 593	52 000	28 000	28 776	446 683	303 751	56 817	30
—	—	—	—	—	—	—	—	—	31
261 916	521 048	402 855	442 800	588 500	357 000	834 838	540 906	292 250	32
113 768	600	—	2 700	100	2 224	2 328	10 520	3 355	33
361 040	539 818	530 210	784 000	590 323	381 500	1 336 680	924 925	365 189	34
436 406	624 183	529 448	512 200	623 513	423 000	1 322 267	913 235	352 422	35
436 406	516 071	529 448	512 200	623 513	423 000	1 322 267	913 235	352 422	36
98 116	77 405	127 106	103 982	132 050	93 800	277 571	151 328	45 637	37
97 216	73 905	116 812	99 860	130 000	90 890	258 386	136 756	41 400	38
900	3 500	10 294	4 122	2 050	2 910	19 185	14 572	4 237	39
—	500	—	26 404	—	20 500	507 485	110 829	610	40
—	—	—	—	—	—	—	16 000	—	41
12 462	17 850	33 800	75 116	34 500	25 000	50 000	26 345	5 500	42
63 100	131 600	68 500	96 000	70 000	95 600	156 500	142 187	54 000	43
34 000	29 000	48 000	44 000	65 000	33 500	74 550	87 216	26 000	44
24 450	39 200	45 190	27 200	39 700	38 000	68 900	30 429	36 919	45
73 570	172 300	101 000	80 084	101 000	48 200	97 150	268 322	129 756	46
130 708	48 216	105 852	59 414	181 263	68 400	90 111	96 579	54 000	47
—	108 112	—	—	—	—	—	—	—	48

nämnd. — ² Innefattas även utdelade räntor å förvaltade donationsfonder, i de fall dessa redovisats i bud-

Tab. 260 (Forts.) Territoriella församlingarnas inkomst- och utgiftsstaten för 1959

	Maria	Högalid	Hägersten	Bränn- kyrka	Vantör	
Enligt kyrkofullmäktiges beslut						
Inkomster ¹ (kronor)						
27	1959.....	465 349	563 725	⁴ 668 413	⁴ 534 031	⁴ 508 942
28	1960.....	503 289	583 419	⁴ 622 618	⁴ 784 672	⁴ 563 967
29	Behållning från föregående år.....	45 346	8 800	—	—	83 529
30	Hyror och räntor.....	178 500	21 200	27 000	30 609	8 700
31	Därav från donationsfonder....	—	—	—	—	—
32	Skattemedel.....	276 339	403 419	595 618	571 498	471 538
33	Övriga inkomster.....	3 104	150 000	—	182 565	200
Utgifter (kronor)						
34	1959.....	465 349	563 725	⁴ 552 898	⁴ 658 731	⁴ 535 732
35	1960.....	503 289	583 419	⁴ 579 403	⁴ 762 272	⁴ 620 757
36	Kyrkokassan ¹	503 289	583 419	579 403	762 272	620 757
37	Avlöningar m. m.....	81 333	110 806	37 550	227 369	34 300
38	Löner och arvoden.....	77 526	104 206	34 050	214 950	34 300
39	Pensioner, understöd o. avsättning för d:o.....	3 807	6 600	3 500	12 419	—
40	Räntor, amorteringar och fonde- ringar.....	90 739	179 500	20 000	50 800	220 850
41	Därav avsättning till skatteregle- ringsfond.....	13 739	—	5 000	—	—
42	Hyror och inventarier.....	5 825	9 238	71 500	182 180	110 800
43	Fastigheters underhåll och renhåll- ning.....	72 510	54 876	6 200	36 400	15 500
44	Bränsle och belysning.....	52 300	30 000	19 500	19 520	12 500
45	Församlings-, ungdoms- och kul- turell verksamhet.....	44 881	33 600	88 900	41 100	37 950
46	Välgörande ändamål ²	74 019	76 200	30 000	25 600	3 600
47	Diverse utgifter.....	81 682	89 199	305 753	179 303	185 257
48	Församlingsbibliotek ³	—	—	—	—	—

För noterna 1—3 se sid. 270. — ⁴ Fördelningen av inkomster och utgifter på Hägerstens, Brännkyrka, gemensam för Hägerstens, Brännkyrka och Vantörs församlingar och förvaltas av Brännkyrka församling. Vantörs församlingar.

ch 1960

Enskede	Skarpnäck	Farsta	Bromma	Västerled	Essinge	Spånga	Hela staden	
4 481 000	572 842	462 700	810 320	516 160	168 801	1 096 927	14 974 660	27
578 500	750 886	566 000	859 680	662 447	191 535	1 314 900	16 102 567	28
21 000	61 260	41 200	761	34 542	907	131 346	774 460	29
—	14 700	—	197 496	30 819	14 844	9 968	1 936 026	30
—	—	—	—	709	344	—	2 201	31
557 500	674 926	524 800	520 423	597 086	175 784	1 093 586	12 611 846	32
—	—	—	141 000	—	—	80 000	780 235	33
4 445 025	572 842	462 700	810 320	516 160	168 801	1 096 927	14 974 660	34
587 325	750 886	566 000	859 680	662 447	191 535	1 314 900	16 102 567	35
587 325	750 886	566 000	859 680	662 447	191 535	1 314 900	15 962 396	36
31 788	69 000	29 200	68 020	49 788	47 850	208 152	2 621 447	37
31 788	69 000	29 200	57 216	48 083	47 150	205 152	2 492 524	38
—	—	—	10 804	1 705	700	3 000	128 923	39
271 325	350 000	196 000	118 120	138 109	13 942	572 970	3 014 430	40
70 000	—	—	—	—	—	—	104 739	41
40 250	57 021	77 600	53 840	35 200	19 370	61 200	1 108 076	42
18 212	4 700	1 000	201 000	25 100	8 150	56 200	1 680 335	43
13 000	2 600	3 000	43 000	24 500	24 500	61 500	965 686	44
64 500	53 700	49 000	41 000	44 100	11 500	81 500	1 161 119	45
93 000	105 300	76 000	—	50 500	42 700	89 800	2 137 747	46
55 250	108 565	134 200	334 700	295 150	23 523	183 578	3 273 556	47
—	—	—	—	—	—	—	140 171	48

antörs och Enskede församlingar är ännu ej helt genomförd. Vidare är Brännkyrka församlings kyrkogårdsnämnd
 utslag utgå med 50 000 kr från Hägerstens, med 30 820 kr från Brännkyrka och med 29 000 kr från

Tab. 261 De kommunala bolagens tillgångar och skulder i 1 000-tal kronor 1959
Assets and liabilities of the municipal companies

Förvaltningsområden <i>Administrative areas</i>	Tillgångar <i>Assets</i>				Skulder <i>Liabilities</i>							Årets investe- ringar	Stadens andel av aktie- kap. i %	
	Aktiebolag <i>Companies</i>	Anlägg- nings-	Omsätt- nings-	Årets förlust	Summa <i>Total</i>	Aktie- kapital	Re- serv- fond	Övriga fonder	Lång- fristiga	Kort- fristiga	Årets ⁴ vinst			Summa <i>Total</i>
Drätselnämnden														
Stockholms spårvägar	356 999	59 190	29 868	446 057	17 600	1 015	—	348 726	78 716	—	446 057	19 200	99.96	
Stockholms tomträttskassa	—	562 089	—	562 089	14 000	2 100	1 891	502 966	41 068	64	562 089	—	99.99	
Stockholms kommunala auk- tions- och pant AB	12	1 460	—	1 472	50	1	1	1 362	58	0	1 472	—	100	
Stockholms Stadsteater	5	121	—	126	50	10	4	5	57	—	126	—	100	
Fastighetsnämnden														
Stockholmshem ¹	447 305	6 591	—	453 896	2 300	375	472	436 912	13 723	114	453 896	24 080	100	
Familjebostäder	412 994	4 093	—	417 087	2 950	51	1 286	387 895	24 857	48	417 087	26 200		
Svenska Bostäder ²	412 967	5 287	—	418 254	2 500	100	18 855	385 384	11 248	167	418 254	28 720	100	
Hyreshus i Stockholm	200 487	2 296	—	202 783	1 500	160	15	181 281	19 817	10	202 783	18 440		
Byggnads AB Manhem ¹	7 005	78	—	7 083	2 184	1	1	4 629	267	1	7 083	—	5	
Sociala Bostads AB Västertorp	7 927	259	—	8 186	100	40	88	7 769	171	18	8 186	—		
Räckstahus	54 675	1 787	—	56 462	290	58	1 065	53 980	932	137	56 462	—	5	
Stockholmsbyggen ¹	121 257	2 575	—	123 832	600	1 584	2 794	115 998	2 257	599	123 832	8 080		
Fastighets AB Nacka	1 145	204	0	1 349	1 278	—	32	—	39	—	1 349	—	100	
» » Brunkhuvudet ³	—	180	—	180	180	—	—	—	—	—	180	—		
» » Strada	867	23	27	917	100	20	54	720	23	—	917	—		
» » Uret o. Rektangeln ¹	9 550	281	—	9 831	2 000	400	109	6 821	499	2	9 831	560		
Kommunalhotell	—	62	0	62	55	6	—	—	1	—	62	—	90.91	
Korhoppet	8 060	421	—	8 481	400	4	—	7 948	125	4	8 481	—	100	
Industriverksstyrelsen														
Svarthålsforsen	129 207	30 753	—	159 960	50	10	37 590	114 183	8 126	1	159 960	1 230	100	
Lanforsens kraft	19 329	975	—	20 304	4 500	272	8 978	5 171	1 381	2	20 304	—	66.67	
Linje AB Krångede-Horndal	18 827	183	—	19 010	450	14	11 842	5 500	1 203	1	19 010	—	73.33	
Vegakonsult	5	21	—	26	5	—	—	—	21	—	26	—	100	
Hölkens koks och kol ²	462	1 997	—	2 459	730	—	—	10	1 719	—	2 459	—	100	
Hamnstyrelsen														
Stockholms frihamns AB	478	3 129	—	3 607	500	—	—	—	3 107	—	3 607	158	99.98	
Totalt Total	2 209 563	684 055	29 895	2 923 513	54 372	6 221	85 077	2 567 260	209 415	1 168	2 923 513	126 668	—	

¹ Tillgångar och skulder per 30 sept. 1959 samt vinst och investeringar räkenskapsåret 1 okt. 1958—30 sept. 1959. — ² D:o per 30 juni 1959.
 — ³ Bolaget har under året icke bedrivit någon verksamhet. — ⁴ Avser räkenskapsåret, vilket inte alltid sammanfaller med kalenderåret. Jfr not 1 och 2. — ⁵ Allmännyttigt bostadsföretag, där staden (fastighetsnämnden) utser mer än halva antalet styrelseledamöter.

STOR-STOCKHOLM

DEN 1 JANUARI 1959

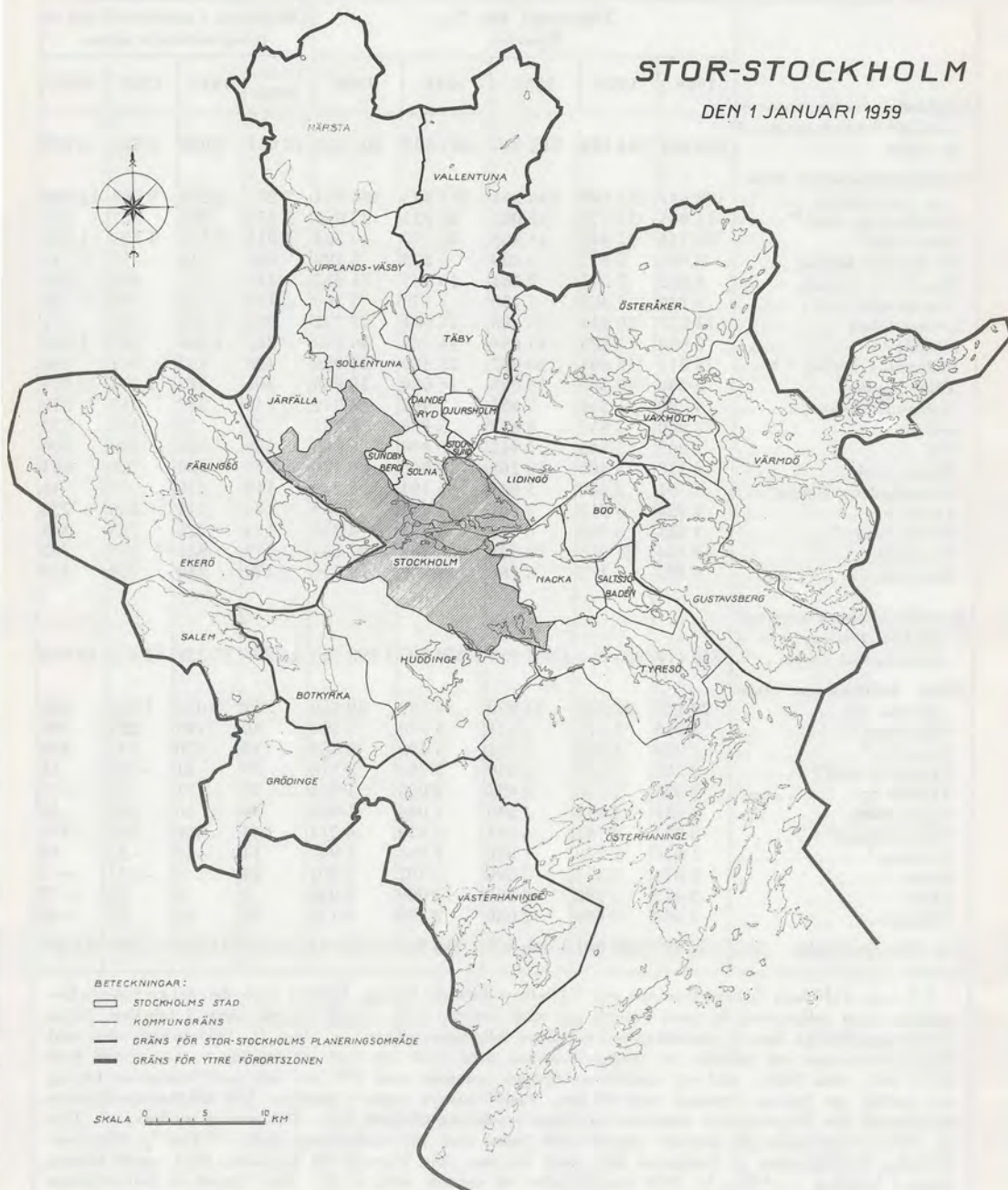

Tab. 262 Folkmängden i Stor-Stockholm 1940—1959
Population of Stockholm and its suburban area

	Folk­mängd den ³¹ / ₁₂ Population					Folkökning i genomsnitt per år Average increase per annum			
	1940	1950	1955	1958	1959	1941- 1950	1955	1958	1959
Stockholms stads nuvarande område ^{1 6} <i>Present territory of the capital</i>	604 631	744 143	785 945	803 502	806 449	13 951	8 998	4 589	2 947
Förortskommunerna <i>Suburban municipalities</i>	138 542	211 109	246 004	274 895	286 894	7 257	8 233	9 584	11 999
Sundbybergs stad ²	11 044	24 579	26 082	26 933	27 056	1 354	295	257	123
Solna stad ²	26 916	37 047	44 303	48 170	49 264	1 013	1 131	1 393	1 094
Stocksunds köping	3 000	5 077	5 189	5 233	5 192	208	19	— 53	— 41
Danderyds köping	6 052	7 525	9 381	10 587	11 482	147	277	509	895
Djursholms stad	6 139	7 362	7 770	7 778	7 760	122	— 62	30	— 18
Lidingö stad	11 337	20 444	24 338	27 081	27 752	911	1 222	785	671
Järfälla ^{5 6}	3 668	7 289	11 674	14 787	16 683	362	1 269	789	1 896
Sollentuna köping ^{2 5}	13 512	18 494	20 887	23 320	24 080	498	592	881	760
Täby köping ⁷	6 296	10 306	13 053	16 620	18 835	401	919	1 594	2 215
Upplands-Väsby ⁵	4 780	6 204	7 356	7 993	8 272	143	317	215	279
Märsta	3 250	3 952	4 653	5 233	5 755	70	19	107	522
Boo	2 965	5 545	5 911	6 408	6 608	258	158	149	200
Nacka stad	10 112	15 483	18 269	19 906	20 570	537	420	226	664
Saltsjöbadens köping ⁴	3 391	4 580	5 041	5 194	5 240	119	110	71	46
Tyresö ⁴	1 924	3 212	3 761	4 841	5 569	129	141	436	728
Österhaninge ⁹	4 421	5 762	6 545	8 093	8 436	134	227	725	343
Huddinge	14 344	21 066	23 631	26 782	27 564	672	831	731	782
Botkyrka	5 391	7 182	8 160	9 936	10 776	179	348	739	840
Stor-Stockholms planeringsområde <i>Planning area of Stockholm and suburbs</i>	743 173	955 252	1 031 949	1 078 397	1 093 343	21 208	17 231	14 173	14 946
Yttre förortszonen <i>Outer suburban zone</i>	29 126	32 649	34 950	38 529	39 450	352	1 034	1 216	921
Vallentuna	3 260	3 715	4 571	5 110	5 310	46	195	221	200
Österåker ⁷	3 908	4 200	4 561	5 426	5 854	29	270	347	428
Vaxholms stad ³	2 765	3 654	3 679	3 702	3 718	89	— 11	— 33	16
Värmdö ³	2 525	2 186	2 025	2 025	1 954	— 34	— 71	74	— 71
Gustavsberg	3 181	4 174	4 430	5 068	5 099	99	86	168	31
Västerhaninge ⁸	3 258	3 742	4 581	5 879	6 213	48	526	355	334
Grödinge ⁸	1 630	1 770	1 800	1 858	1 947	14	— 18	— 23	89
Salem	2 074	2 313	2 390	2 302	2 301	24	3	— 41	— 1
Ekerö	3 842	3 896	3 883	4 009	3 936	5	2	56	— 73
Färingsö	2 683	2 999	3 030	3 150	3 118	32	52	92	— 32
S:a Stor-Stockholm <i>Total</i>	772 299	987 901	1 066 899	1 116 926	1 132 793	21 560	18 265	15 389	15 867

¹ T. o. m. 1947 ingå Spånga kommun och Hässelby villastads köping, därefter ingår den del av Spånga församling, som inkorporerades med Stockholms stad den ¹/₁ 1949, vartill hänsyn tagits i tabellen. Detta befolkningstillskott har ej medräknats i tabellens folkökningssiffror. — ² Den ¹/₁ 1949 införlivades med Sundbybergs stad ett område av Spånga kommun med 3 329 inv. och ett område av Solna stad med 2 810 inv., med Solna stad ett område av Spånga kommun med 391 inv. och med Sollentuna köping ett område av Spånga kommun med 89 inv., vartill hänsyn tagits i tabellen. Vid folkökningssiffrornas beräkning för ifrågavarande områden ha dessa befolkningstillskott resp. -förluster ej medräknats. Den ¹/₁ 1956 överflyttades ett obebott område från Solna stad till Sundbybergs stad. — ³ Den ¹/₁ 1950 överflyttades Värmdödelen av Vaxholms förs. med 385 inv. från Värmdö till Vaxholms stad, vartill hänsyn tagits i tabellen. — ⁴ Den ¹/₁ 1950 överflyttades ett område med 81 inv. från Tyresö till Saltsjöbadens köping, vartill hänsyn tagits i tabellen. — ⁵ Den ¹/₁ 1955 överflyttades till Järfälla kommun dels ett område med 295 inv. från Sollentuna köping, dels ett område med 512 inv. från Upplands-Väsby kommun, vartill hänsyn tagits i tabellen. — ⁶ Den ¹/₁ 1956 överflyttades ett område från Stockholms stad till Järfälla kommun. Invånarna voro redan förut skrivna i Järfälla. — ⁷ Den ¹/₁ 1956 överflyttades ett område med 14 inv. från Österåkers kommun till Täby köping, vartill hänsyn tagits i tabellen. — ⁸ Den ¹/₁ 1958 överflyttades ett område med 6 inv. från Grödinge kommun till Västerhaninge kommun, vartill hänsyn tagits i tabellen. — ⁹ Den ¹/₁ 1959 sammanslogs Dalarö kommun med Österhaninge kommun, vartill hänsyn tagits i tabellen.

Tab. 263 Folkmängden i Stor-Stockholm efter ålder, kön och civilstånd den 1 november 1955

Population by age, sex and marital status

Ålders- år Age	Födelse- år ¹ Birth year	Män Males					Kvinnor Females					Hela folk- mäng- den Whole population
		Ogifta Single	Gifta Mar- ried	Änk- lingar Wi- dowed	Från- skilda Divor- ced	S:a Total	Ogifta	Gifta	Änkor	Från- skilda	S:a	
0—1	1954—55	7 657	—	—	—	7 657	7 400	—	—	—	7 400	15 057
1—2	53—54	7 461	—	—	—	7 461	6 839	—	—	—	6 839	14 300
2—3	52—53	7 704	—	—	—	7 704	7 287	—	—	—	7 287	14 991
3—4	51—52	7 686	—	—	—	7 686	7 163	—	—	—	7 163	14 849
4—5	1950—51	7 364	—	—	—	7 364	7 033	—	—	—	7 033	14 397
5—6	49—50	7 882	—	—	—	7 882	7 363	—	—	—	7 363	15 245
6—7	48—49	8 367	—	—	—	8 367	7 874	—	—	—	7 874	16 241
7—8	47—48	8 731	—	—	—	8 731	8 365	—	—	—	8 365	17 096
8—9	46—47	9 008	—	—	—	9 008	8 555	—	—	—	8 555	17 563
9—10	45—46	9 249	—	—	—	9 249	8 667	—	—	—	8 667	17 916
10—11	44—45	9 342	—	—	—	9 342	8 948	—	—	—	8 948	18 290
11—12	43—44	9 176	—	—	—	9 176	8 753	—	—	—	8 753	17 929
12—13	42—43	8 334	—	—	—	8 334	7 816	—	—	—	7 816	16 150
13—14	41—42	7 269	—	—	—	7 269	7 048	—	—	—	7 048	14 317
14—15	1940—41	6 132	—	—	—	6 132	5 870	—	—	—	5 870	12 002
15—16	39—40	5 636	—	—	—	5 636	5 486	—	—	—	5 486	11 122
16—17	38—39	5 543	1	—	—	5 544	5 648	9	—	—	5 657	11 201
17—18	37—38	5 471	7	—	—	5 478	5 425	79	—	—	5 504	10 982
18—19	36—37	5 294	22	—	—	5 316	5 370	297	—	—	5 667	10 983
19—20	35—36	5 188	125	—	—	5 313	5 281	671	—	2	5 954	11 267
20—21	34—35	4 780	287	—	—	5 067	4 764	1 213	3	9	5 989	11 056
21—22	33—34	4 592	607	1	2	5 202	4 255	1 792	2	21	6 070	11 272
22—23	32—33	4 708	1 135	1	5	5 849	3 793	2 605	5	43	6 446	12 295
23—24	31—32	4 676	1 814	2	26	6 518	3 571	3 462	5	91	7 129	13 647
24—25	1930—31	4 146	2 487	2	35	6 670	3 071	4 080	6	109	7 266	13 936
25—26	29—30	3 629	3 100	4	83	6 816	2 567	4 424	13	134	7 138	13 954
26—27	28—29	3 147	3 466	6	88	6 707	2 299	4 827	16	193	7 335	14 042
27—28	27—28	2 862	4 212	4	145	7 223	1 983	5 257	11	241	7 492	14 715
28—29	26—27	2 553	4 587	3	193	7 336	1 833	5 765	23	262	7 883	15 219
29—30	25—26	2 328	5 177	10	203	7 718	1 738	6 101	36	304	8 179	15 897
30—31	24—25	2 198	5 717	11	247	8 173	1 649	6 639	26	377	8 691	16 864
31—32	23—24	2 033	6 174	12	294	8 513	1 604	6 731	52	436	8 823	17 336
32—33	22—23	1 829	6 447	20	301	8 597	1 526	7 049	61	459	9 095	17 692
33—34	21—22	1 712	6 849	17	372	8 950	1 445	7 292	58	530	9 325	18 275
34—35	1920—21	1 654	7 515	26	426	9 621	1 524	7 813	76	565	9 978	19 599
35—36	19—20	1 607	8 268	43	476	10 394	1 590	8 422	118	673	10 803	21 197
36—37	18—19	1 081	6 333	34	373	7 821	1 117	6 611	97	523	8 348	16 169
37—38	17—18	1 127	6 563	39	432	8 161	1 239	7 006	115	581	8 941	17 102
38—39	16—17	999	6 654	42	472	8 167	1 212	6 670	133	608	8 623	16 790
39—40	15—16	901	6 537	49	421	7 908	1 192	6 558	148	623	8 521	16 429
40—41	14—15	954	6 563	37	422	7 976	1 270	6 560	175	621	8 626	16 602
41—42	13—14	924	6 613	51	461	8 049	1 338	6 674	197	728	8 937	16 986
42—43	12—13	863	6 838	51	503	8 255	1 375	6 639	238	667	8 919	17 174
43—44	11—12	844	6 905	62	518	8 329	1 453	7 022	271	709	9 455	17 784
44—45	1910—11	905	6 646	65	523	8 139	1 379	6 581	255	753	8 968	17 107

Anm. Talen äro sammanställda på grundval av mantalslängden den 1/11 1955.

¹ 2/11 1954—1/11 1955, etc.

Tab. 263 (Forts.) Folkmängden i Stor-Stockholm efter ålder, kön och civilstånd den 1 november 1955

Ålders- år	Födelse- år	Män					Kvinnor					Hela folk- mäng- den
		Ogifta	Gifta	Änk- lingar	Från- skilda	S:a	Ogifta	Gifta	Änkor	Från- skilda	S:a	
45—46	1909—10	829	6 689	74	487	8 079	1 489	6 635	345	706	9 175	17 254
46—47	08—09	784	6 654	75	499	8 012	1 482	6 499	393	736	9 110	17 122
47—48	07—08	801	6 372	85	507	7 765	1 555	6 380	409	749	9 093	16 858
48—49	06—07	740	6 091	92	473	7 396	1 519	6 087	411	727	8 744	16 140
49—50	05—06	660	5 931	87	444	7 122	1 490	5 775	454	686	8 405	15 527
50—51	04—05	677	5 544	115	409	6 745	1 548	5 498	491	709	8 246	14 991
51—52	03—04	641	5 465	119	412	6 637	1 523	5 073	529	644	7 769	14 406
52—53	02—03	610	5 159	143	378	6 290	1 525	4 907	589	637	7 658	13 948
53—54	01—02	606	5 117	143	388	6 254	1 615	4 719	725	565	7 624	13 878
54—55	1900—01	588	4 861	142	354	5 945	1 610	4 566	775	569	7 520	13 465
55—56	1899—1900	524	4 708	168	350	5 750	1 520	4 328	849	537	7 234	12 984
56—57	98—99	508	4 424	165	269	5 366	1 389	3 943	898	556	6 786	12 152
57—58	97—98	516	4 374	191	293	5 374	1 458	3 853	945	526	6 782	12 156
58—59	96—97	483	4 176	174	278	5 111	1 415	3 532	979	515	6 441	11 552
59—60	95—96	442	4 079	209	264	4 994	1 418	3 354	1 076	480	6 328	11 322
60—61	94—95	413	3 818	232	249	4 712	1 375	3 183	1 162	462	6 182	10 894
61—62	93—94	435	3 764	218	242	4 659	1 331	2 956	1 208	431	5 926	10 585
62—63	92—93	398	3 582	284	212	4 476	1 284	2 821	1 259	441	5 805	10 281
63—64	91—92	371	3 399	297	207	4 274	1 332	2 733	1 271	420	5 756	10 030
64—65	1890—91	360	3 218	309	199	4 086	1 313	2 553	1 433	414	5 713	9 799
65—66	89—90	355	2 882	306	185	3 728	1 141	2 194	1 446	407	5 188	8 916
66—67	88—89	361	2 782	357	160	3 660	1 132	2 073	1 429	340	4 974	8 634
67—68	87—88	390	2 644	411	151	3 596	1 194	1 905	1 576	387	5 062	8 658
68—69	86—87	308	2 459	443	154	3 364	1 090	1 777	1 499	324	4 690	8 054
69—70	85—86	324	2 279	442	137	3 182	1 106	1 548	1 555	313	4 522	7 704
70—71	84—85	315	2 029	441	143	2 923	965	1 347	1 525	304	4 141	7 069
71—72	83—84	320	1 922	483	121	2 846	897	1 213	1 443	265	3 818	6 664
72—73	82—83	240	1 601	452	105	2 398	855	1 080	1 476	224	3 635	6 033
73—74	81—82	249	1 427	431	98	2 205	805	860	1 402	213	3 280	5 485
74—75	1880—81	250	1 265	486	87	2 088	708	739	1 329	190	2 966	5 054
75—76	79—80	176	1 111	491	73	1 851	669	680	1 285	170	2 804	4 655
76—77	78—79	193	893	462	75	1 623	623	526	1 253	152	2 554	4 177
77—78	77—78	165	799	453	62	1 479	564	466	1 168	127	2 325	3 804
78—79	76—77	151	669	467	61	1 348	519	382	1 131	113	2 145	3 493
79—80	75—76	128	559	375	42	1 104	399	279	1 006	89	1 773	2 877
80—81	74—75	92	413	372	29	906	439	205	835	66	1 545	2 451
81—82	73—74	80	339	330	31	780	300	156	747	60	1 263	2 043
82—83	72—73	91	229	245	28	593	279	120	630	60	1 089	1 682
83—84	71—72	57	206	215	16	494	236	78	585	46	945	1 439
84—85	1870—71	45	139	185	13	382	248	56	489	38	831	1 213
85—86	69—70	32	106	170	9	317	191	50	402	36	679	996
86—87	68—69	20	80	119	5	224	138	30	323	31	522	746
87—88	67—68	19	40	83	7	149	104	13	250	16	383	532
88—89	66—67	17	42	90	5	154	62	11	220	10	303	457
89—90	65—66	6	17	66	1	90	69	13	190	9	281	371
90—91	64—65	9	15	59	1	84	58	6	155	10	229	313
91—92	63—64	3	7	40	1	51	48	3	108	4	163	214
92—93	62—63	4	8	24	—	36	26	7	78	3	114	150
93—94	61—62	2	7	13	1	23	23	2	52	1	78	101
94—95	1860—61	1	3	11	—	15	13	1	36	2	52	67
95—ω	ω—60	7	2	25	1	35	20	1	58	1	80	115

Tab. 263 (Forts.) Folkmängden i Stor-Stockholm efter ålder, kön och civilstånd den 1 november 1955

Ålders- år	Män					Kvinnor					Hela folk- mäng- den
	Ogifta	Gifta	Änk- lingar	Från- skilda	S:a	Ogifta	Gifta	Änkor	Från- skilda	S:a	
0—5	37 872	—	—	—	37 872	35 722	—	—	—	35 722	73 594
5—10	43 237	—	—	—	43 237	40 824	—	—	—	40 824	84 061
10—15	40 253	—	—	—	40 253	38 435	—	—	—	38 435	78 688
15—20	27 132	155	—	—	27 287	27 210	1 056	—	2	28 268	55 555
20—25	22 902	6 330	6	68	29 306	19 454	13 152	21	273	32 900	62 206
25—30	14 519	20 542	27	712	35 800	10 420	26 374	99	1 134	38 027	73 827
30—35	9 426	32 702	86	1 640	43 854	7 748	35 524	273	2 367	45 912	89 766
35—40	5 715	34 355	207	2 174	42 451	6 350	35 267	611	3 008	45 236	87 687
40—45	4 490	33 565	266	2 427	40 748	6 815	33 476	1 136	3 478	44 905	85 653
45—50	3 814	31 737	413	2 410	38 374	7 535	31 376	2 012	3 604	44 527	82 901
50—55	3 122	26 146	662	1 941	31 871	7 821	24 763	3 109	3 124	38 817	70 688
55—60	2 473	21 761	907	1 454	26 595	7 200	19 010	4 747	2 614	33 571	60 166
60—65	1 977	17 781	1 340	1 109	22 207	6 635	14 246	6 333	2 168	29 382	51 589
65—70	1 738	13 046	1 959	787	17 530	5 663	9 497	7 505	1 771	24 436	41 966
70—75	1 374	8 244	2 293	554	12 465	4 230	5 239	7 175	1 196	17 840	30 305
75—80	813	4 031	2 248	313	7 405	2 774	2 333	5 843	651	11 601	19 006
80—85	365	1 326	1 347	117	3 155	1 502	615	3 286	270	5 673	8 828
85—90	94	285	528	27	934	564	117	1 385	102	2 168	3 102
90—95	19	40	147	3	209	168	19	429	20	636	845
95— ω	7	2	25	1	35	20	1	58	1	80	115
0—10	81 109	—	—	—	81 109	76 546	—	—	—	76 546	157 655
10—20	67 385	155	—	—	67 540	65 645	1 056	—	2	66 703	134 243
20—30	37 421	26 872	33	780	65 106	29 874	39 526	120	1 407	70 927	136 033
30—40	15 141	67 057	293	3 814	86 305	14 098	70 791	884	5 375	91 148	177 453
40—50	8 304	65 302	679	4 837	79 122	14 350	64 852	3 148	7 082	89 432	168 554
50—60	5 595	47 907	1 569	3 395	58 466	15 021	43 773	7 856	5 738	72 388	130 854
60—70	3 715	30 827	3 299	1 896	39 737	12 298	23 743	13 838	3 939	53 818	93 555
70—80	2 187	12 275	4 541	867	19 870	7 004	7 572	13 018	1 847	29 441	49 311
80—90	459	1 611	1 875	144	4 089	2 066	732	4 671	372	7 841	11 930
90— ω	26	42	172	4	244	188	20	487	21	716	960
0—15	121 362	—	—	—	121 362	114 981	—	—	—	114 981	236 343
15—50	87 998	159 386	1 005	9 431	257 820	85 532	176 225	4 152	13 866	279 775	537 595
50— ω	11 982	92 662	11 456	6 306	122 406	36 577	75 840	39 870	11 917	164 204	286 610
Därav											
67— ω	3 694	21 310	7 884	1 457	34 345	12 648	13 554	22 806	3 264	52 272	86 617
S:a Total	221 342	252 048	12 461	15 737	501 588	237 090	252 065	44 022	25 783	558 960	1 060 548

Tab. 264 Areal, folkmängd och kommunal skattebörda i Stor-Stockholm 1959 och 1960
Area, population and burden of local taxes in Stockholm and its suburban area

	Areal land den $\frac{1}{1}$ 1960, hektar <i>Land-area</i>	Folk-mängd den $\frac{1}{1}$ 1960 <i>Population</i>	Skattekröner i 1 000-tal enl. 1959 års taxeringar ¹			
			<i>Units of tax assessment</i>			
			Vid tillämpning av de nya orts-avdragen	Av staten tillskjutet skattekröntal	Summa skattekröner	
1	Stockholms stad <i>Capital</i>	18 220	806 449	54 249.6	4 831.6	59 081.2
2	Inre staden	3 440	355 155	31 563.2	2 479.0	34 042.2
3	Hägersten	1 595	59 426	3 410.6	391.8	3 802.4
4	Brännkyrka	1 210	43 071	2 019.3	201.2	2 220.5
5	Vantör	938	56 012	1 983.6	180.7	2 164.3
6	Enskede	1 057	46 449	2 463.1	289.5	2 752.6
7	Skarpnäck	1 579	46 606	2 311.0	277.1	2 588.1
8	Farsta	1 549	51 534	1 794.7	216.4	2 011.1
9	Bromma	1 457	38 719	2 361.0	249.9	2 610.9
10	Västerled	932	28 883	2 346.2	190.7	2 536.9
11	Essinge	95	10 418	668.0	76.1	744.1
12	Spånga	4 368	70 176	3 328.9	279.2	3 608.1
13	Förortskommunerna <i>Suburban municipalities</i>	117 173	286 894	14 846.5	1 441.5	16 288.0
14	Sundbybergs stad	682	27 056	1 499.9	158.1	1 658.0
15	Solna stad	1 951	49 264	2 690.8	274.4	2 965.2
16	Stocksunds köping.....	302	5 192	416.3	29.7	446.0
17	Danderyds köping	1 263	11 482	580.1	52.3	632.4
18	Djursholms stad.....	1 044	7 760	678.4	41.4	719.8
19	Lidingö stad	3 073	27 752	1 790.1	141.1	1 931.2
20	Järfälla	5 575	16 683	657.2	66.8	724.0
21	Sollentuna köping	5 197	24 080	1 125.9	118.8	1 244.7
22	Täby köping	6 041	18 835	756.2	74.7	830.9
23	Upplands-Väsby	7 821	8 272	370.5	40.7	411.2
24	Märsta	16 868	5 755	182.9	23.4	206.3
25	Boo	3 525	6 608	298.2	33.6	331.8
26	Nacka stad	4 817	20 570	1 315.9	110.7	1 426.6
27	Saltsjöbadens köping.....	1 200	5 240	360.3	29.3	389.6
28	Tyresö	6 890	5 569	199.9	21.7	221.6
29	Österhaninge	29 282	8 436	292.4	36.0	328.4
30	Huddinge	13 319	27 564	1 212.4	142.1	1 354.5
31	Botkyrka	8 323	10 776	419.1	46.7	465.8
32	Stor-Stockholms planeringsområde <i>Planning area of Stockholm and suburbs</i>	135 393	1 093 343	69 096.1	6 273.1	75 369.2
33	Yttre förortszonen <i>Outer suburban zone</i>	119 558	39 450	1 534.3	195.3	1 729.6
34	Vallentuna	15 377	5 310	173.2	25.5	198.7
35	Österåker	21 140	5 854	212.6	23.6	236.2
36	Vaxholms stad	1 609	3 718	161.6	21.9	183.5
37	Värmdö	16 033	1 954	75.3	11.6	86.9
38	Gustavsberg	10 203	5 099	240.7	25.9	266.6
39	Västerhaninge	16 115	6 213	212.6	26.7	239.3
40	Grödinge	11 095	1 947	72.3	9.3	81.6
41	Salem	6 391	2 301	102.5	13.0	115.5
42	Ekerö	13 379	3 936	177.5	20.8	198.3
43	Färingsö	8 216	3 118	106.0	17.0	123.0
44	Stor-Stockholm Total 1960	254 951	1 132 793	70 630.4	6 468.4	77 098.8
45	1959	254 950	1 116 926	66 858.1	6 468.4	73 305.2

Anm. Jfr anm. sid. 282 och kommentaren sid. 240.

¹ En skattekröna = 100 kr kommunalt beskattningsbar inkomst. — ² Utdebiteringssiffrorna avse summorna (jfr Tab. 265). Uppgifterna avse utdebiteringen av preliminär inkomstskatt för 1960. — ³ De här anförda skolan, den borgerliga kommunen, landstinget och tingslagen. Jfr not 1 och 2. — ⁴ Siffrorna beräknade

Utdebitering per skattekrona för 1960 års behov, kr ² <i>Debited tax per unit</i>	Debiterade kommuna- nala skatter för 1960 års behov, 1 000 kr ³ <i>Debited local taxes</i>	Av staten erhållen skatte- ersättning, 1 000 kr <i>Tax subsidies from the State</i>	Kommunala skattemedel, i allt <i>Total</i>	Folk- mängdstät- het (inv. per km ² land) <i>Inhabitants per sq. km land</i>	Skatte- kronor per 100 invånare ⁴ <i>Units of tax assessment per 100 inhabitants</i>	Debiterade kommuna- nala skatter per inv., kr ⁴ <i>Debited local taxes per inhabitant</i>	
13.28	719 536.6	64 075.0	783 611.6	4 426	7 353	896	1
13.26	418 483.3	32 856.6	451 339.9	10 324	9 338	1 148	2
13.26	45 169.8	5 189.2	50 359.0	3 726	6 313	750	3
13.33	26 878.6	2 678.6	29 557.2	3 560	5 242	634	4
13.29	26 314.8	2 397.5	28 712.3	5 971	4 533	551	5
13.27	32 641.6	3 836.5	36 478.1	4 394	5 969	708	6
13.28	30 644.1	3 674.3	34 318.4	2 952	5 466	647	7
13.32	23 863.3	2 877.3	26 740.6	3 327	4 278	508	8
13.27	31 292.7	3 312.4	34 605.1	2 657	6 648	797	9
13.30	31 159.8	2 532.6	33 692.4	3 099	8 617	1 058	10
13.30	8 872.9	1 010.9	9 883.8	10 966	6 982	833	11
13.30	44 215.7	3 709.1	47 924.8	1 607	5 246	643	12
13.05	198 917.7	13 662.8	212 580.5	245	5 925	724	13
13.20	20 378.6	1 506.7	21 885.3	3 967	6 156	757	14
12.00	33 297.2	2 285.7	35 582.9	2 525	6 156	691	15
11.20	4 771.8	223.1	4 994.9	1 719	8 522	912	16
11.25	6 719.1	395.4	7 114.5	909	5 973	635	17
11.24	7 777.5	312.6	8 090.1	743	9 254	1 000	18
11.90	21 823.1	1 158.4	22 981.5	903	7 131	806	19
13.00	8 789.3	623.2	9 412.5	299	4 896	594	20
14.83	17 133.3	1 326.1	18 459.4	463	5 338	735	21
14.00	10 863.0	770.2	11 633.2	312	5 000	654	22
13.50	5 154.9	397.1	5 552.0	106	5 145	645	23
14.37	2 715.2	249.5	2 964.7	34	3 942	519	24
14.15	4 343.3	351.4	4 694.7	187	5 178	678	25
13.60	18 306.4	1 095.9	19 402.3	427	7 167	920	26
13.00	4 792.1	272.5	5 064.6	437	7 501	923	27
14.00	2 878.7	223.5	3 102.2	81	4 577	595	28
15.15	4 562.4	413.7	4 976.1	29	4 058	564	29
14.60	18 234.2	1 541.8	19 776.0	207	5 058	681	30
14.80	6 377.6	516.0	6 893.6	129	4 688	642	31
13.22	918 454.3	77 737.8	996 192.1	808	6 989	852	32
14.09	22 335.0	2 028.5	24 363.5	33	4 489	580	33
13.59	2 449.9	251.8	2 701.7	35	3 889	479	34
15.38	3 357.7	276.3	3 634.0	28	4 354	619	35
15.00	2 504.2	247.7	2 751.9	231	4 957	676	36
15.29	1 194.1	134.6	1 328.7	12	4 291	590	37
13.95	3 453.0	265.8	3 718.8	50	5 261	681	38
14.60	3 202.0	291.3	3 493.3	39	4 070	545	39
13.00	974.5	86.5	1 061.0	18	4 393	524	40
13.15	1 395.4	122.8	1 518.2	36	5 015	606	41
12.83	2 353.6	191.4	2 545.0	29	4 947	587	42
13.10	1 450.6	160.3	1 610.9	38	3 904	461	43
13.24	940 789.3	79 766.3	1 020 555.6	444	6 903	842	44
13.18	887 156.4	79 341.6	966 498.0	438	6 655	809	45

av utdebiteringen per skattekrona till kyrkan, skolan, den borgerliga kommunen, landstinget och tingslagen siffrorna avse de på antalet skattekronor till allmän kommunalskatt debiterade skattebeloppen till kyrkan, på folkmängden vid taxeringsårets (1959) början.

Tab. 265 Utdebiteringsprocenten i Stor-Stockholm 1958—1960

Debited tax per unit of income tax assessment in Stockholm and its suburban area

	Utdebitering per skattekrona, kr Debited tax per unit of tax assessment						
	Kyrkan <i>Church</i>	Borgerliga kommunen och skolan <i>Civil municipality and school</i>	Lands- tinget <i>County council</i>	Tings- lagen <i>Assize division</i>	Summa	Summa	Summa
					utdebite- ring för 1960 års behov <i>Total</i>	utdebite- ring för 1959 års behov <i>Total</i>	utdebite- ring för 1958 års behov <i>Total</i>
Stockholms stad <i>Capital</i>	¹ 0.53	12.75			13.28	13.28	13.00
Förortskommunerna ^{2 3} <i>Suburban municipalities</i>	0.57	8.79	3.65	0.04	13.05	12.84	11.96
Sundbybergs stad	0.50	9.03	3.65	0.02	13.20	12.20	10.95
Solna stad	0.40	7.93	3.65	0.02	12.00	12.00	11.29
Stocksunds köping	0.55	6.96	3.65	0.04	11.20	11.20	10.20
Danderyds köping	0.55	7.01	3.65	0.04	11.25	11.25	10.20
Djursholms stad	0.55	7.00	3.65	0.04	11.24	11.24	9.39
Lidingö stad	0.50	7.71	3.65	0.04	11.90	11.90	11.20
Järfälla	0.55	8.78	3.65	0.02	13.00	12.40	12.00
Sollentuna köping	0.65	10.51	3.65	0.02	14.83	14.80	14.00
Täby köping	0.58	9.73	3.65	0.04	14.00	14.00	12.90
Upplands-Väsby	0.75	9.00	3.65	0.10	13.50	13.51	13.11
Märsta ²	1.17	9.45	3.65	0.10	14.37	13.85	12.78
Boo	0.70	9.76	3.65	0.04	14.15	14.00	12.70
Nacka stad	0.50	9.40	3.65	0.05	13.60	13.60	12.80
Saltsjöbadens köping	0.50	8.80	3.65	0.05	13.00	13.00	12.50
Tyresö	0.85	9.45	3.65	0.05	14.00	14.00	13.30
Österhaninge ³	0.85	10.60	3.65	0.05	15.15	14.54	13.90
Huddinge	0.87	9.98	3.65	0.10	14.60	13.90	13.00
Botkyrka	0.45	10.60	3.65	0.10	14.80	14.80	14.80
Stor-Stockholms planeringsom- råde ^{2 3} <i>Planning area of Stockholm and suburbs</i>	0.53	12.69			13.22	13.17	12.78
Yttre förortszonen ³ <i>Outer suburban zone</i>	0.90	9.49	3.65	0.05	14.09	13.81	13.30
Vallentuna	0.69	9.15	3.65	0.10	13.59	13.38	13.08
Österåker	0.88	10.81	3.65	0.04	15.38	14.48	14.02
Vaxholms stad	0.90	10.41	3.65	0.04	15.00	14.40	14.00
Värmdö	1.10	10.50	3.65	0.04	15.29	15.29	14.55
Gustavsberg	0.75	9.51	3.65	0.04	13.95	13.93	13.40
Västerhaninge	0.90	10.00	3.65	0.05	14.60	13.90	13.03
Grödinge	0.90	8.40	3.65	0.05	13.00	12.87	12.23
Salem	0.70	8.75	3.65	0.05	13.15	13.35	12.38
Ekerö	1.33	7.83	3.65	0.02	12.83	12.83	12.33
Färingsö	1.00	8.43	3.65	0.02	13.10	12.90	12.10
Stor-Stockholm ² <i>Total</i>	0.54	12.70			13.24	13.18	12.79

Anm. Medeltalen för förortsområdet och dess olika delar, ävensom för Stor-Stockholm, äro vägda med hänsynstagande till vederbörande kommuners antal skattekronor.

¹ Medeltal av de olika församlingarnas utdebitering. — ² Den ²¹/₁₁ 1958 fördes Märsta till Stor-Stockholms planeringsområde. — ³ Jfr not 9 sid. 276.

STOCKHOLMSTRAKTENS REGIONPLANEOMRÅDE

DEN 1 JANUARI 1959

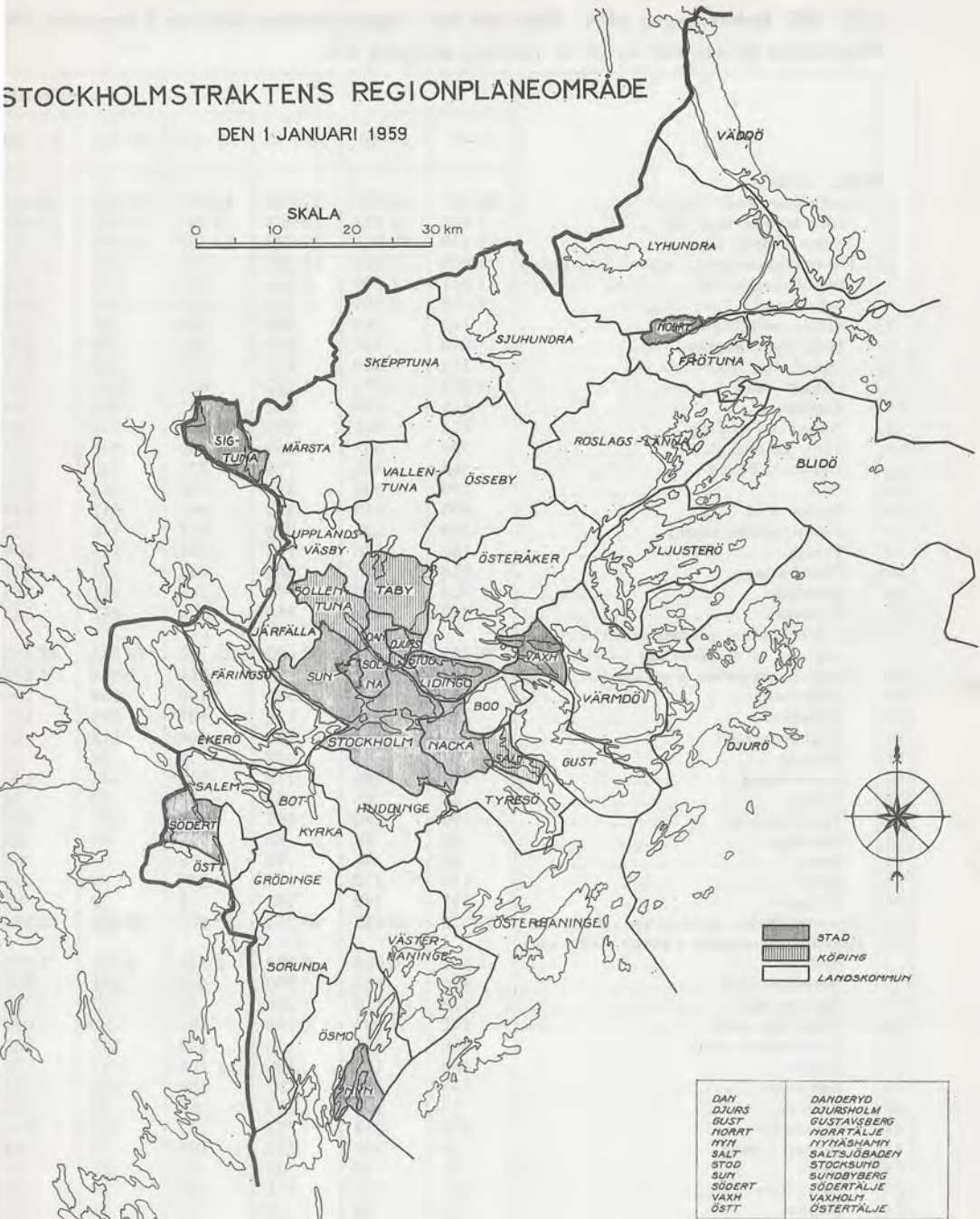

Tab. 266 Befolkningen efter ålder och kön i regionplaneområdet den 1 november 1955
 Population by age and sex in the regional planning area

		Åldersklass					
		0—5	5—10	10—15	15—20	20—25	25—30
	Män Males						
1	Stockholms stad <i>Capital</i>	26 587	30 329	27 870	18 905	21 058	26 445
2	Inre staden <i>Inner city</i>	7 448	8 324	10 068	8 497	10 810	11 682
3	Yttre staden <i>Outer city</i>	19 139	22 005	17 802	10 408	10 248	14 763
4	Förortskommunerna <i>Suburban municipalities</i>	9 803	11 256	10 827	7 198	7 178	8 215
5	Sundbybergs stad	1 011	1 259	1 102	701	713	876
6	Solna stad	1 858	1 994	1 776	1 131	1 244	1 666
7	Stocksunds köping	145	244	294	168	180	128
8	Danderyds köping	348	440	464	267	248	280
9	Djursholms stad	183	309	414	338	247	178
10	Lidingö stad	1 039	1 253	1 185	668	625	720
11	Järfälla	619	570	462	337	424	584
12	Sollentuna köping	875	981	937	670	593	700
13	Täby köping	580	637	565	462	441	444
14	Upplands-Väsby	368	366	318	235	280	297
15	Boo	239	303	317	198	184	176
16	Nacka stad	699	813	837	603	612	631
17	Saltsjöbadens köping	183	228	270	161	146	172
18	Tyresö	161	173	182	118	113	109
19	Österhaninge	238	255	265	143	165	171
20	Huddinge	924	1 039	1 079	743	711	800
21	Botkyrka	333	392	360	255	252	283
22	Stor-Stockholms planeringsområde <i>Plan-</i> <i>ning area of Stockholm and suburbs</i>	36 390	41 585	38 697	26 103	28 236	34 660
23	Yttre förortszonen <i>Outer suburban zone</i>	1 482	1 652	1 556	1 184	1 070	1 140
24	Vallentuna	255	217	184	130	158	186
25	Österåker	176	215	179	124	104	151
26	Vaxholms stad	129	177	185	108	112	94
27	Värmdö	93	89	82	77	50	54
28	Gustavsberg	174	194	178	146	158	146
29	Dalarö	37	65	59	32	22	32
30	Västerhaninge	190	208	197	279	175	161
31	Grödinge	90	80	83	38	60	61
32	Salem	88	96	97	58	54	65
33	Ekerö	135	172	170	120	99	102
34	Färingsö	115	139	142	72	78	88
35	Stor-Stockholm <i>Stockholm and suburbs</i>	37 872	43 237	40 253	27 287	29 306	35 800
36	Regionplaneområdet i övrigt <i>Other muni-</i> <i>icipalities</i>	3 332	4 008	3 629	2 545	2 375	2 732
37	Norrtälje stad	324	335	299	218	231	255
38	Sigtuna stad	110	119	116	85	72	60
39	Södertälje stad	1 172	1 384	1 128	694	793	1 084
40	Nynäshamns stad	366	418	373	218	239	304
41	Väddö	100	120	130	104	97	72
42	Lyhundra	155	180	192	180	122	124
43	Frötuna	47	105	103	66	49	30
44	Sjubundra	168	213	227	155	135	156
45	Roslags-Länna	79	105	112	106	75	64
46	Blidö	23	33	34	37	21	15
47	Skepptuna	113	141	151	116	78	79
48	Össeby	69	98	79	69	54	56
49	Ljusterö	32	44	39	40	30	33
50	Djurö	58	69	70	34	31	32
51	Märsta	224	247	198	151	139	182
52	Östertälje	79	110	117	92	70	64
53	Sorunda	137	172	152	102	89	71
54	Ösmo	76	115	109	78	50	51
55	Stockholms regionplaneområde i allt <i>Regional planning area</i>	41 204	47 245	43 882	29 832	31 681	38 532

Age group								Summa	
30—35	35—40	40—45	45—50	50—55	55—60	60—65	65— ω	Total	
32 571	30 991	30 048	28 450	24 063	20 208	16 919	31 257	365 701	1
11 941	11 995	13 686	15 169	14 565	13 515	11 954	22 383	172 037	2
20 630	18 996	16 362	13 281	9 498	6 693	4 965	8 874	193 664	3
10 033	10 114	9 401	8 603	6 685	5 450	4 422	8 434	117 619	4
1 271	1 343	1 124	932	697	576	443	695	12 743	5
2 181	2 204	1 805	1 510	1 106	921	746	1 123	21 265	6
120	187	185	204	137	134	88	213	2 427	7
282	318	376	360	281	248	191	353	4 456	8
172	168	235	250	191	194	176	355	3 410	9
986	1 084	1 030	810	560	437	364	869	11 630	10
645	545	425	355	286	196	170	260	5 878	11
834	758	727	732	644	532	465	917	10 365	12
527	511	475	490	357	317	230	486	6 522	13
356	309	282	222	177	146	126	256	3 738	14
216	230	269	255	206	146	128	200	3 067	15
810	772	709	703	526	437	309	713	9 174	16
135	167	183	178	166	97	84	233	2 403	17
131	145	143	162	131	124	77	155	1 924	18
183	206	213	180	159	116	97	250	2 641	19
859	870	928	969	839	605	553	985	11 904	20
325	297	292	291	222	224	175	371	4 072	21
42 604	41 105	39 449	37 053	30 748	25 658	21 341	39 691	483 320	22
1 250	1 346	1 299	1 321	1 123	937	866	2 042	18 268	23
181	189	143	157	112	127	100	227	2 366	24
162	171	162	163	154	123	109	309	2 302	25
150	162	141	123	108	80	64	177	1 810	26
62	70	81	70	69	64	68	139	1 068	27
179	164	178	185	148	93	87	179	2 209	28
46	59	47	40	53	44	48	88	672	29
157	146	143	177	136	105	110	215	2 399	30
61	69	54	44	58	42	56	122	918	31
78	90	76	78	58	54	42	136	1 070	32
90	121	157	170	132	118	102	247	1 935	33
84	105	117	114	95	87	80	203	1 519	34
43 854	42 451	40 748	38 374	31 871	26 595	22 207	41 733	501 588	35
3 397	3 394	3 358	3 252	2 820	2 409	2 047	4 790	44 088	36
274	294	290	260	228	202	160	392	3 762	37
83	76	92	88	80	62	53	125	1 221	38
1 384	1 294	1 177	1 006	829	641	572	1 086	14 244	39
364	416	399	345	222	164	138	294	4 260	40
115	111	117	116	134	120	86	287	1 709	41
144	132	172	206	188	186	148	386	2 515	42
55	56	69	96	84	84	85	180	1 109	43
179	175	190	199	174	189	127	354	2 641	44
81	96	84	110	113	100	114	242	1 481	45
21	32	25	41	38	43	37	100	500	46
95	90	114	107	105	96	90	205	1 580	47
62	66	62	74	68	70	69	152	1 048	48
33	21	33	49	44	37	36	123	594	49
51	60	56	68	73	67	43	162	874	50
192	204	148	165	155	104	86	214	2 409	51
83	90	100	111	96	67	68	161	1 308	52
106	102	132	120	108	86	78	184	1 639	53
75	79	98	91	81	91	57	143	1 194	54
47 251	45 845	44 106	41 626	34 691	29 004	24 254	46 523	545 676	55

Tab. 266 (Forts.) Befolkningen efter ålder och kön i regionplaneområdet den 1

	Ålders-						
	0—5	5—10	10—15	15—20	20—25	25—30	
	Kvinnor <i>Females</i>						
1	Stockholms stad	25 121	28 419	26 947	19 925	23 991	28 092
2	Inre staden	6 996	7 994	9 851	9 133	11 979	11 123
3	Yttre staden	18 125	20 425	17 096	10 792	12 012	16 969
4	Förortskommunerna	9 193	10 792	10 025	7 264	7 860	8 807
5	Sundbybergs stad	891	1 201	1 087	708	749	934
6	Solna stad	1 785	1 933	1 659	1 147	1 509	1 902
7	Stocksunds köping	144	246	272	216	190	136
8	Danderyds köping	344	393	464	302	330	347
9	Djursholms stad	172	298	386	356	342	217
10	Lidingö stad	1 016	1 148	1 081	824	780	832
11	Järfälla	592	610	451	327	444	572
12	Sollentuna köping	782	959	893	629	632	740
13	Täby köping	573	603	550	409	417	484
14	Upplands-Väsby	341	350	275	229	284	321
15	Boo	207	252	248	165	158	176
16	Nacka stad	668	824	732	566	549	622
17	Saltsjöbadens köping	174	229	223	190	184	175
18	Tyresö	144	163	168	114	111	124
19	Österhaninge	222	224	230	138	181	161
20	Huddinge	809	1 004	993	708	724	766
21	Botkyrka	329	355	313	236	276	298
22	Stor-Stockholms planeringsområde	34 314	39 211	36 972	27 189	31 851	36 899
23	Yttre förortszonen	1 408	1 613	1 463	1 079	1 049	1 128
24	Vallentuna	180	207	171	130	164	161
25	Österåker	183	211	168	130	114	158
26	Vaxholms stad	142	192	176	93	77	100
27	Värmdö	78	98	71	54	67	55
28	Gustavsberg	169	185	186	142	168	157
29	Dalarö	49	59	46	26	18	29
30	Västerhaninge	198	177	171	137	149	147
31	Grödinge	64	87	83	69	42	61
32	Salem	100	97	87	87	79	95
33	Ekerö	123	168	169	116	92	86
34	Färingsö	122	132	135	95	79	79
35	Stor-Stockholm	35 722	40 824	38 435	28 268	32 900	38 027
36	Regionplaneområdet i övrigt	3 174	3 630	3 541	2 570	2 332	2 678
37	Norrtälje stad	293	327	335	309	284	290
38	Sigtuna stad	101	121	103	140	115	77
39	Södertälje stad	1 133	1 181	1 087	803	851	1 095
40	Nynäshamns stad	309	394	348	206	254	295
41	Vaddö	103	128	114	85	73	63
42	Lyhundra	145	191	188	123	96	118
43	Frötuna	45	63	96	57	28	30
44	Sjuhundra	171	224	209	146	132	126
45	Roslags-Länna	92	110	100	78	49	62
46	Blidö	19	22	48	31	6	23
47	Skepptuna	111	117	135	101	69	68
48	Össeby	64	64	76	57	40	50
49	Ljusterö	38	34	43	32	18	25
50	Djurö	48	80	72	40	28	42
51	Märsta	224	218	202	149	129	158
52	Östertälje	69	97	124	76	56	54
53	Sorunda	130	175	161	83	59	65
54	Ösmo	79	84	100	54	45	37
55	Stockholms regionplaneområde i allt	38 896	44 454	41 976	30 838	35 232	40 705

1 Married females 15—45 years of age

november 1955

klass								Summa	Giftnor i aldrern 15—45 ¹	
30—35	35—40	40—45	45—50	50—55	55—60	60—65	65— ω			
34 047	33 756	33 926	34 529	30 613	26 751	23 704	50 174	419 995	103 931	1
12 260	14 057	17 196	20 543	20 677	19 358	17 829	37 923	216 919	35 616	2
21 787	19 699	16 730	13 986	9 936	7 393	5 875	12 251	203 076	68 315	3
10 604	10 201	9 716	8 756	7 099	5 836	4 774	10 063	120 990	36 153	4
1 440	1 266	1 155	987	804	612	487	958	13 279	4 269	5
2 394	2 138	1 894	1 642	1 298	1 022	855	1 473	22 651	7 268	6
172	231	224	226	167	129	109	273	2 735	615	7
367	363	379	394	325	242	199	360	4 809	1 279	8
202	246	303	294	270	254	228	511	4 079	740	9
1 140	1 199	999	790	607	539	512	1 226	12 693	3 669	10
585	454	388	321	262	188	173	299	5 666	2 082	11
816	769	798	776	652	578	460	959	10 443	3 026	12
517	523	510	440	392	302	236	530	6 486	2 010	13
334	300	245	182	182	179	138	268	3 628	1 157	14
239	231	244	238	181	153	99	219	2 810	860	15
741	764	721	655	515	428	321	922	9 028	2 672	16
178	213	207	190	170	125	119	252	2 629	654	17
114	143	170	153	121	101	89	129	1 844	561	18
212	187	180	195	136	106	85	252	2 509	747	19
833	875	992	979	780	619	481	1 065	11 628	3 377	20
320	299	307	294	237	259	183	367	4 073	1 167	21
44 651	43 957	43 642	43 285	37 712	32 587	28 478	60 237	540 985	140 084	22
1 261	1 279	1 263	1 242	1 105	984	904	2 197	17 975	4 765	23
169	151	149	131	119	101	106	246	2 185	639	24
137	159	136	136	146	138	122	305	2 243	575	25
178	155	128	126	104	90	81	245	1 887	530	26
55	66	70	78	55	75	59	134	1 015	243	27
164	156	174	174	144	117	101	204	2 241	660	28
41	43	42	48	50	39	42	118	650	149	29
144	145	152	159	128	103	91	218	2 119	594	30
58	71	54	61	55	43	42	110	900	229	31
94	82	99	97	72	78	71	166	1 304	309	32
126	140	157	138	136	124	108	247	1 930	456	33
95	111	102	94	96	76	81	204	1 501	381	34
45 912	45 236	44 905	44 527	38 817	33 571	29 382	62 434	558 960	144 849	35
3 225	3 236	3 215	2 974	2 646	2 423	2 228	5 550	43 422	11 743	36
304	311	286	263	232	223	212	509	4 178	1 121	37
101	88	105	95	88	75	62	159	1 430	327	38
1 267	1 226	1 124	970	820	686	581	1 495	14 319	4 371	39
377	397	345	286	251	166	165	333	4 126	1 391	40
99	92	103	114	117	141	116	333	1 681	341	41
110	138	165	171	154	182	166	408	2 355	507	42
53	62	71	80	86	81	71	171	994	193	43
181	172	175	188	148	170	148	385	2 575	620	44
69	78	96	93	103	113	108	283	1 434	281	45
23	23	34	40	52	44	34	117	516	99	46
79	96	96	81	89	78	107	213	1 440	337	47
64	47	65	61	62	67	62	142	921	221	48
23	25	37	40	55	35	47	126	578	107	49
41	52	51	64	61	51	57	182	869	173	50
187	149	154	151	90	97	101	213	2 222	666	51
76	101	120	108	80	71	73	167	1 272	333	52
94	110	110	84	79	85	58	175	1 468	390	53
77	69	78	85	79	58	60	139	1 044	265	54
49 137	48 472	48 120	47 501	41 463	35 994	31 610	67 984	602 382	156 592	55

Tab. 267 Förvärvsarbetande befolkning efter yrke i regionplaneområdet den 31/12 1950
 Population gainfully employed by industry in the regional planning area

	Näringsgren Industry							Yrkesställning Occupational status		
	Jordbruk med binnärning Agriculture	Byggnadsverksamhet Construction	Ind. o. hantverk i övrigt o. gruvbrytning Manufacturing	Samfärdsel Transport and communications	Handel Commerce	Offentlig tjänst m. m. General administration and professions	Samtliga förvärvsarbetande ¹ All industries	Företagare Employers	Tjänstemän Salaried employees	Arbetare Wage-earners
Stockholms stad <i>Capital</i>	2 216	25 360	109 140	38 932	115 039	73 476	379 766	31 691	181 101	166 974
Förortskommunerna ²	2 752	9 172	31 131	9 878	20 676	16 406	94 142	8 483	38 948	46 711
Sundbybergs stad	61	912	5 464	1 491	2 249	1 673	12 147	737	4 780	6 630
Solna stad	131	1 415	5 486	2 321	4 211	4 084	18 157	1 362	7 795	9 000
Stocksunds köping	21	127	286	143	592	650	2 045	198	1 349	498
Danderyds köping	74	398	711	314	871	797	3 310	405	1 583	1 322
Djursholms stad	85	218	363	193	816	676	2 888	359	1 519	1 010
Lidingö stad	124	757	2 508	666	2 169	1 845	8 746	842	4 653	3 251
Järfälla	331	333	1 522	251	512	434	3 506	263	1 005	2 238
Sollentuna köping	200	991	2 506	956	1 907	1 206	8 059	726	3 460	3 873
Täby köping	212	594	1 082	435	1 164	894	4 525	505	1 914	2 106
Upplands-Väsby	406	271	1 201	193	321	404	2 910	295	841	1 774
Boo	77	355	884	313	524	238	2 503	286	798	1 419
Nacka stad	109	562	3 122	611	1 441	925	7 015	522	2 787	3 706
Saltsjöbadens köping	36	151	379	216	599	446	2 006	229	1 003	774
Tyresö	82	206	410	175	352	144	1 421	198	462	761
Österhaninge	282	214	589	239	334	213	1 974	346	513	1 115
Huddinge	264	1 338	3 493	1 097	2 080	1 139	9 670	944	3 331	5 395
Botkyrka	257	330	1 125	264	534	638	3 260	266	1 155	1 839
Stor-Stockholms planeringsområde ³	4 968	34 532	140 271	48 810	135 715	89 882	473 908	40 174	220 049	213 685
Yttre förortszonen ⁴	3 867	1 416	3 516	1 048	1 704	2 313	14 645	2 782	3 986	7 877
Vallentuna	500	172	298	144	202	124	1 547	380	303	864
Österåker	462	228	392	154	241	141	1 738	391	399	948
Vaxholms stad	66	129	263	100	200	748	1 545	177	707	661
Värmdö	325	140	117	77	104	84	899	217	207	475
Gustavsberg	160	133	1 320	93	180	112	2 044	94	478	1 472
Dalarö	180	73	73	58	72	45	538	189	108	241
Västerhaninge	566	174	279	127	172	184	1 610	403	383	824
Grödinge	269	60	93	47	80	118	708	135	210	363
Salem	185	75	205	62	207	308	1 093	149	456	488
Ekerö	639	131	291	108	164	224	1 682	325	417	940
Färingsö	515	101	185	78	82	225	1 241	322	318	601
S:a Stor-Stockholm <i>Total</i>	8 835	35 948	143 787	49 858	137 419	92 195	488 553	42 956	224 035	221 562
Stockholms regionplaneomr. i övrigt <i>Other municipalities</i>	7 806	3 380	12 256	2 853	4 487	3 559	35 746	6 967	9 114	19 665
Norrstälje stad	98	331	840	313	732	424	2 848	425	950	1 473
Sigtuna stad	217	100	132	61	169	292	1 030	178	355	497
Södertälje stad	253	1 019	6 175	789	1 980	1 330	11 878	894	4 064	6 920
Nynäshamns stad	69	296	2 094	304	436	354	3 637	192	1 150	2 295
Vaddö	575	142	224	121	126	99	1 353	603	183	567
Lyhundra	1 177	218	228	112	106	94	2 027	838	180	1 009
Frötuna	439	128	104	75	63	56	898	378	114	406
Sjuhundra	771	202	437	247	168	199	2 130	517	374	1 239
Roslags-Länna	640	115	193	112	61	49	1 234	472	144	618
Blidö	175	39	33	110	41	33	447	212	91	144
Skepptuna	811	107	100	65	58	67	1 285	504	114	667
Össeby	414	83	136	53	60	40	852	224	124	504
Ljusterö	236	57	38	71	36	25	494	257	57	180
Djurö	357	71	49	79	53	43	690	397	119	174
Märsta	517	138	491	114	159	179	1 682	281	385	1 016
Östertälje	156	64	482	68	107	176	1 099	79	354	666
Sorunda	519	153	373	46	68	51	1 266	321	165	780
Ösmo	382	117	127	113	64	48	896	195	191	510
Regionplaneområdet i allt <i>Regional planning area</i>	16 641	39 328	156 043	52 711	141 906	95 754	524 299	49 923	233 149	241 227

¹ Här ingår även huvudgrupperna husligt arbete och ospecificerad verksamhet. — ² Suburban municipalities. — ³ Planning area of Stockholm and suburbs. — ⁴ Outer suburban zone.

Tab. 268 Förfärdigvarbetande befolkning efter näringsgren inom regionplaneområdet (exkl. Stockholm) med arbetsplats i Stockholm den 31 december 1950
Gainfully employed population by industry and registrationdistrict with work place in Stockholm

	Näringsgren Industry groups ¹							Summa Total
	Jordbruk med bi- näringar	Industri o. hantverk i övrigt o. gruv- brytning	Sam- färdse	Handel	Offentliga tjänster m. m.	Husligt arbete	Ospecifi- cerad verksam- het	
Förortskommunerna Sub- urban municipalities	208	17 776	4 737	13 682	7 250	83	65	43 801
Sundbybergs stad	22	2 619	777	1 279	786	10	10	5 503
Solna stad	33	3 507	1 143	2 754	1 281	13	12	8 743
Stocksunds köping	8	240	78	453	418	1	—	1 198
Danderyds köping	7	631	160	626	348	6	2	1 780
Djursholms stad	9	229	63	521	356	1	—	1 179
Lidingö stad	17	908	268	1 376	1 145	6	6	3 726
Järfälla	16	540	135	286	115	5	3	1 100
Sollentuna köping	16	1 711	501	1 344	597	13	5	4 187
Täby köping	5	911	228	861	352	4	5	2 366
Upplands-Väsby	3	266	53	163	68	—	2	555
Boo	5	446	91	309	130	1	5	987
Nacka stad	22	1 105	266	1 036	490	5	1	2 925
Saltsjöbadens köping	2	185	68	322	175	1	—	753
Tyresö	3	392	93	234	86	—	3	811
Österhaninge	3	327	67	201	86	1	1	686
Huddinge	33	3 308	649	1 575	677	15	10	6 267
Botkyrka	4	451	97	342	140	1	—	1 035
Yttre förortszonen Outer suburban zone	13	833	171	670	319	11	5	2 022
Vallentuna	2	134	24	117	48	1	3	329
Österåker	2	121	30	111	44	3	—	311
Vaxholms stad ²	—	19	3	20	16	—	—	58
Värmdö ²	1	64	5	37	11	—	—	118
Gustavsberg ²	—	67	16	71	25	1	—	180
Dalarö ²	—	4	3	9	2	—	—	18
Västerhaninge ²	2	124	16	66	32	—	—	240
Grödinge	1	59	13	42	24	1	—	140
Salem	1	113	22	104	63	3	—	306
Ekerö	4	98	28	76	46	1	1	254
Färingsö ²	—	30	11	17	8	1	1	68
Stockholms regionplane- område i övrigt Other municipalities	9	520	96	475	230	3	11	1 344
Norrälja stad ²	—	10	1	6	8	—	—	25
Sigtuna stad ²	—	12	2	17	13	—	—	44
Södertälje stad	6	293	63	320	149	1	4	836
Nynäshamns stad ²	—	27	2	16	16	—	—	61
Össeby ²	1	22	1	14	5	2	1	46
Djurö ²	—	2	1	1	—	—	—	4
Märsta	1	102	18	75	21	—	2	219
Östertälje	1	25	5	23	16	—	4	74
Sorunda ²	—	27	3	3	2	—	—	35
Summa Total	230	19 129	5 004	14 827	7 799	97	81	47 167

¹ For translation of industry groups see note Tab. 26. — ² Häre ingå möjligen även personer med arbetsplats i annan stad än Stockholm.

Tab. 269 Befolkningen efter kön och civilstånd i regionplaneområdet den 1 november 1955

Population by sex and civil status in the regional planning area

	Folk- mängd Popula- tion	Män Males	Kvinnor Females	Barn under 15 år	Vuxna ogifta Adults, single		Gifta Married	Förut gifta Widowed etc.	
				Children under 15 years of age	Män Males	Kvinnor Females		Män Males	Kvinnor Females
Stockholms stad <i>Capital</i> .	785 696	365 701	419 995	165 273	74 530	97 985	367 624	22 599	57 685
Förortskommunerna <i>Subur- ban municipalities</i>	238 609	117 619	120 990	61 896	21 540	21 023	119 001	4 676	10 473
Sundbybergs stad	26 022	12 743	13 279	6 551	2 262	2 142	13 099	586	1 382
Solna stad	43 916	21 265	22 651	11 005	3 849	4 201	21 729	944	2 188
Stocksunds köping	5 162	2 427	2 735	1 345	494	656	2 345	83	239
Danderyds köping	9 265	4 456	4 809	2 453	717	935	4 686	156	318
Djursholms stad	7 489	3 410	4 079	1 762	831	1 226	3 158	103	409
Lidingö stad	24 323	11 630	12 693	6 722	1 995	2 463	11 574	369	1 200
Järfälla	11 544	5 878	5 666	3 304	1 090	745	5 935	158	312
Sollentuna köping	20 808	10 365	10 443	5 427	1 765	1 558	10 795	396	867
Täby köping	13 008	6 522	6 486	3 508	1 190	955	6 638	233	484
Upplands-Väsby	7 366	3 738	3 628	2 018	803	660	3 488	147	250
Boo	5 877	3 067	2 810	1 566	574	377	3 026	115	219
Nacka stad	18 202	9 174	9 028	4 573	1 863	1 518	9 043	402	803
Saltsjöbadens köping	5 032	2 403	2 629	1 307	469	607	2 340	92	217
Tyresö	3 768	1 924	1 844	991	325	243	2 028	65	116
Österhaninge	5 150	2 641	2 509	1 434	468	357	2 575	122	194
Huddinge	23 532	11 904	11 628	5 848	2 097	1 670	12 456	518	943
Botkyrka	8 145	4 072	4 073	2 082	748	710	4 086	187	332
Stor-Stockholms plane- ringsområde <i>Planning area of Stockholm and suburbs</i> . .	1 024 305	483 320	540 985	227 169	96 070	119 008	486 625	27 275	68 158
Yttre förortszonen <i>Outer suburban zone</i>	36 243	18 268	17 975	9 174	3 910	3 101	17 488	923	1 647
Vallentuna	4 551	2 366	2 185	1 214	514	369	2 141	125	188
Österåker	4 545	2 302	2 243	1 132	478	351	2 219	145	220
Vaxholms stad	3 697	1 810	1 887	1 001	338	266	1 811	73	208
Värmdö	2 083	1 068	1 015	511	228	171	1 015	64	94
Gustavsberg	4 450	2 209	2 241	1 086	458	393	2 251	90	172
Dalarö	1 322	672	650	315	133	92	646	54	82
Västerhaninge	4 518	2 399	2 119	1 141	644	352	2 091	114	176
Grödinge	1 818	918	900	487	190	169	857	44	71
Salem	2 374	1 070	1 304	565	195	329	1 090	56	139
Ekerö	3 865	1 935	1 930	937	419	359	1 893	88	169
Färingsö	3 020	1 519	1 501	785	313	250	1 474	70	128
S:a Stor-Stockholm <i>Total</i>	1 060 548	501 588	558 960	236 343	99 980	122 109	504 113	28 198	69 805

Tab. 269 (Forts.) Befolkningen efter kön och civilstånd i regionplaneområdet den 1 november 1955

	Folk- mängd	Män	Kvinnor	Barn under 15 år	Vuxna ogifta		Gifta	Förut gifta	
					Män	Kvinnor		Män	Kvinnor
Stockholms regionplane- område i övrigt <i>Other municipalities</i>	87 510	44 088	43 422	21 314	9 394	7 378	42 669	2 331	4 424
Norrtälje stad	7 940	3 762	4 178	1 913	688	876	3 830	204	429
Sigtuna stad	2 651	1 221	1 430	670	237	367	1 200	44	133
Södertälje stad	28 563	14 244	14 319	7 085	2 768	2 472	14 074	719	1 445
Nynäshamns stad	8 386	4 260	4 126	2 208	760	561	4 356	164	337
Vaddö	3 390	1 709	1 681	695	433	297	1 608	120	237
Lyhundra	4 870	2 515	2 355	1 051	688	404	2 290	152	285
Frötuna	2 103	1 109	994	459	277	165	1 017	71	114
Sjuhundra	5 216	2 641	2 575	1 212	621	456	2 515	152	260
Rimbo m:ö	1 247	604	643	312	99	110	631	32	63
Roslags-Länna	2 915	1 481	1 434	598	369	233	1 440	90	185
Blidö	1 016	500	516	179	97	73	559	33	75
Skepptuna	3 020	1 580	1 440	768	406	260	1 355	89	142
Össeby	1 969	1 048	921	450	260	156	961	54	88
Ljusterö	1 172	594	578	230	139	98	576	50	79
Djurö	1 743	874	869	397	188	142	831	69	116
Märsta	4 631	2 409	2 222	1 313	546	325	2 187	101	159
Östertälje	2 580	1 308	1 272	596	259	185	1 375	63	102
Sorunda	3 107	1 639	1 468	927	381	172	1 413	80	134
Ösmo	2 238	1 194	1 044	563	277	136	1 082	76	104
Regionplaneområdet i allt <i>Regional planning area</i>	1 148 058	545 676	602 382	257 657	109 374	129 487	546 782	30 529	74 229

Tab. 270 Befolkningsutvecklingen i regionplaneområdet 1951—1959

Vital statistics in the regional planning area

	År <i>Year</i>	Levande födda <i>Live births</i>	Döda <i>Deaths</i>	Födelse- överskott <i>Excess of births</i>	Flyttnings- vinst <i>Immigration surplus</i>	Folk- ökning <i>Population increase</i>
Stockholms stad <i>Capital</i>	1951—55	55 183	34 968	20 215	21 587	41 802
	1956	11 365	7 680	3 685	4 483	8 168
	1957	11 304	7 854	3 450	1 350	4 800
	1958	10 889	7 585	3 304	1 285	4 589
	1959	10 501	7 753	2 748	199	2 947
Planeringsområdet i övrigt <i>Other planning area</i>	1951—55	18 995	8 091	10 904	124 066	134 970
	1956	4 242	1 766	2 476	6 370	8 846
	1957	4 488	1 879	2 609	7 781	10 390
	1958	4 464	1 865	2 599	6 985	9 584
	1959	4 709	1 851	2 858	9 141	11 999
Yttre förortszonen <i>Outer su- burban zone</i>	1951—55	2 601	1 725	876	21 425	22 301
	1956	594	345	249	821	1 070
	1957	632	407	225	1 068	1 293
	1958	700	347	353	863	1 216
	1959	681	329	352	569	921

¹ Vinster genom områdesregleringar inräknade, nämligen dels från Sigtuna till Märsta (49 inv.), dels från Österåker till Täby (14 inv.). — ² Siffran inkluderar förlust genom områdesreglering; jfr not 1.

Tab. 270 (Forts.) Befolkningsutvecklingen i regionplaneområdet 1951—1959

	År	Levande födda	Döda	Födelseöversk.	Flyttvinst	Folkökning
Stor-Stockholm <i>Stockholm and suburbs</i>	1951—55	76 779	44 784	31 995	47 078	79 073
	1956	16 201	9 791	6 410	11 674	18 084
	1957	16 424	10 140	6 284	10 199	16 483
	1958	16 053	9 797	6 256	9 133	15 389
	1959	15 891	9 933	5 958	9 909	15 867
Regionplaneområdet i övrigt <i>Other municipalities</i>	1951—55	6 059	4 180	1 879	¹ 445	¹ 324
	1956	1 249	857	392	411	803
	1957	1 260	909	351	515	866
	1958	1 186	868	318	670	988
	1959	1 272	819	453	247	700
Hela regionplaneområdet <i>Regional planning area</i>	1951—55	82 838	48 964	33 874	48 523	82 397
	1956	17 450	10 648	6 802	12 085	18 887
	1957	17 684	11 049	6 635	10 714	17 349
	1958	17 239	10 665	6 574	9 803	16 377
	1959	17 163	10 752	6 411	10 156	16 567
Årligen på 1 000 inv. av medelfolkmängden <i>Yearly per 1 000 inh. of mean population</i>						
Stockholms stad	1951—55	14.4	9.1	5.3	5.6	10.9
	1956	14.4	9.7	4.7	5.6	10.3
	1957	14.2	9.9	4.3	1.7	6.0
	1958	13.6	9.5	4.1	1.6	5.7
	1959	13.0	9.6	3.4	0.3	3.7
Planeringsområdet i övrigt	1951—55	16.6	7.1	9.5	21.0	30.5
	1956	16.9	7.0	9.9	25.4	35.3
	1957	17.2	7.2	10.0	29.9	39.9
	1958	16.5	6.9	9.6	25.9	35.5
	1959	16.8	6.6	10.2	32.5	42.7
Yttre förortszonen	1951—55	15.4	10.2	5.2	8.5	13.7
	1956	16.7	9.7	7.0	23.2	30.2
	1957	17.2	11.1	6.1	29.2	35.3
	1958	18.5	9.2	9.3	22.8	32.1
	1959	17.5	8.5	9.0	14.6	23.6
Stor-Stockholm	1951—55	14.9	8.7	6.2	9.2	15.4
	1956	15.1	9.1	6.0	10.8	16.8
	1957	15.0	9.3	5.7	9.4	15.1
	1958	14.5	8.8	5.7	8.2	13.9
	1959	14.1	8.8	5.3	8.8	14.1
Regionplaneområdet i övrigt	1951—55	14.9	10.3	4.6	3.7	8.3
	1956	15.0	10.3	4.7	4.9	9.6
	1957	15.0	10.8	4.2	6.1	10.3
	1958	13.9	10.2	3.7	7.9	11.6
	1959	14.8	9.5	5.3	2.8	8.1
Hela regionplaneområdet	1951—55	14.9	8.8	6.1	8.8	14.9
	1956	15.1	9.2	5.9	10.4	16.3
	1957	15.0	9.4	5.6	9.1	14.7
	1958	14.4	8.9	5.5	8.2	13.7
	1959	14.2	8.9	5.3	8.4	13.7

¹ Jfr sid. 291 not 1 och 2.

Tab. 271 Hushållskvoter i Stor-Stockholm 1958

Percentage of persons holding a dwelling by age, sex, marital status and region

Civilstånd och kön Område <i>Marital status and sex Region</i>	Hushållskvoter i % för åldersgrupper <i>Age groups</i>				I allt <i>Total</i>
	20—29	30—39	40—49	50— ∞	
Ogifta män <i>Single men</i>					
Inre staden <i>Inner city</i>	18.2	43.7	56.8	70.7	40.4
Yttre staden <i>Outer city</i>	6.3	50.8	65.7	79.4	27.9
Förortsområdet <i>Sub-urban municipalities</i>	12.7	49.1	57.1	78.1	32.4
Stor-Stockholm <i>Stockholm and suburbs . .</i>	12.7	47.0	58.9	73.9	34.8
Ogifta kvinnor <i>Single women</i>					
Inre staden	23.2	49.9	66.5	71.5	56.7
Yttre staden	14.6	48.3	68.8	78.4	45.0
Förortsområdet	19.4	47.5	45.7	67.1	38.9
Stor-Stockholm	19.5	49.0	63.0	72.1	50.3
Gifta par¹ <i>Married couples</i>					
Inre staden	85.7	94.5	100.0	100.0	98.2
Yttre staden	95.7	100.0	100.0	99.6	99.4
Förortsområdet	90.8	100.0	100.0	100.0	98.9
Stor-Stockholm	91.9	99.0	100.0	99.9	98.9
Förut gifta män <i>Widowed or divorced men</i>					
Inre staden	58.3	61.3	79.9	72.4
Yttre staden	66.7	72.2	81.9	76.2
Förortsområdet	66.7	80.0	78.9	74.9
Stor-Stockholm	32.0	62.7	66.9	80.2	74.0
Förut gifta kvinnor <i>Widowed or divorced women</i>					
Inre staden	54.7	73.7	90.1	88.9	87.8
Yttre staden	75.0	92.5	89.2	84.3	86.1
Förortsområdet	50.0	75.0	86.8	73.8	74.6
Stor-Stockholm	62.9	83.3	89.3	85.1	85.1
Summa <i>Total</i>					
Inre staden	32.1	68.4	83.5	87.3	75.7
Yttre staden	41.1	89.7	93.6	91.3	81.3
Förortsområdet	38.1	87.9	90.5	88.1	76.6
Stor-Stockholm	37.1	83.3	89.1	88.4	77.8

Anm. Hushållskvoterna ha beräknats på grundval av uppgifter från Bostads- och resvaneundersökningen 1958. Jfr anm. till Tab. 111.

¹ Räknad på antalet gifta män.

Tab. 272 Bostadsproduktionen i regionplaneområdet 1957—1959

Housing in the regional planning area

	Nybyggda bostadshus <i>New houses</i>			Nybyggda bostadslägenheter <i>New dwellings</i>			Nybyggda rumsenheter <i>New room units</i>		
	1957	1958	1959	1957	1958	1959	1957	1958	1959
Stockholms stad <i>Capital</i>	¹ 668	809	494	¹ 6 466	7 117	5 538	² 21 949	28 084	21 496
Inre staden	¹ 18	16	25	¹ 430	239	355	² 1 106	797	1 594
Hägersten	17	7	13	212	8	211	385	43	782
Brännkyrka	67	42	31	839	610	220	2 964	1 797	757
Vantör	142	269	147	1 158	2 758	2 288	4 236	11 485	8 531
Enskede	4	10	6	192	380	247	728	1 553	1 186
Skarpnäck	23	3	—	25	12	—	116	22	—
Farsta	35	83	138	1 024	1 716	1 710	3 463	6 612	6 753
Bromma	13	11	9	32	26	9	131	106	58
Västerled	10	2	1	54	2	1	226	16	8
Essinge	1	1	1	1	1	1	9	8	9
Spånga	338	365	123	2 499	1 365	496	8 585	5 645	1 818
Förortskommunerna <i>Suburban municipalities</i>	929	1 056	1 118	4 130	4 136	5 039	15 766	16 531	20 232
Stor-Stockholms planeringsomr. <i>Planning area of Stockholm and suburbs</i>	1 597	1 865	1 612	10 596	11 253	10 577	37 715	44 615	41 728
Yttre förortszonen <i>Outer suburban zone</i>	226	168	244	424	510	590	1 732	1 923	2 282
Stor-Stockholm <i>Stockholm and suburbs</i>	1 823	2 033	1 856	11 020	11 763	11 167	39 447	46 538	44 010
Regionplaneområdet i övrigt <i>Other municipalities</i>	141	135	201	588	897	991	2 160	2 916	3 517
Stockholms regionplaneomr. i allt <i>Regional planning area</i>	1 964	2 168	2 057	11 608	12 660	12 158	41 607	49 454	47 527
Procentuell fördelning <i>Percentage</i>									
Stockholms stad	34.0	37.3	24.0	55.7	56.2	45.5	52.8	56.8	45.2
Inre staden	0.9	0.8	1.2	3.7	1.9	2.9	2.7	1.6	3.4
Hägersten	0.9	0.3	0.6	1.8	0.1	1.7	0.9	0.1	1.6
Brännkyrka	3.4	1.9	1.5	7.2	4.8	1.8	7.1	3.6	1.6
Vantör	7.2	12.4	7.1	10.0	21.8	18.8	10.2	23.2	18.0
Enskede	0.2	0.5	0.3	1.7	3.0	2.0	1.8	3.2	2.5
Skarpnäck	1.2	0.1	—	0.2	0.1	—	0.3	0.1	—
Farsta	1.8	3.8	6.7	8.8	13.5	14.1	8.3	13.4	14.2
Bromma	0.7	0.5	0.4	0.3	0.2	0.1	0.3	0.2	0.1
Västerled	0.5	0.1	0.1	0.5	0.0	0.0	0.6	0.0	0.0
Essinge	0.0	0.1	0.1	0.0	0.0	0.0	0.0	0.0	0.0
Spånga	17.2	16.8	6.0	21.5	10.8	4.1	20.6	11.4	3.8
Förortskommunerna <i>Suburban municipalities</i>	47.3	48.7	54.4	35.6	32.7	41.5	37.9	33.4	42.6
Stor-Stockholms planeringsomr. <i>Planning area of Stockholm and suburbs</i>	81.3	86.0	78.4	91.3	88.9	87.0	90.7	90.2	87.8
Yttre förortszonen <i>Outer suburban zone</i>	11.5	7.8	11.8	3.6	4.0	4.8	4.1	3.9	4.8
Stor-Stockholm	92.8	93.8	90.2	94.9	92.9	91.8	94.8	94.1	92.6
Regionplaneområdet i övrigt	7.2	6.2	9.8	5.1	7.1	8.2	5.2	5.9	7.4
Regionplaneområdet i allt	100	100	100	100	100	100	100	100	100

¹ Därav 210 lägenheter i studenthotell. — ² Därav 313 rumsenheter i studenthotell.

Tab. 273 Bostadsbyggnadsverksamheten i regionplaneområdet 1959
Housing in the regional planning area

	Nybyggnader och inflyttningsfärdiga bostadslägenheter <i>New houses and dwellings</i>										Helt rivna hus och bostadsläg. i dessa <i>Houses and units pulled down</i>	
	En- familjs- hus ^{1 2} <i>One-family houses</i>		Två- familjs- hus ¹ <i>Two-family houses</i>		Rad- och kedjehus ² <i>Row- houses</i>		Fler- familjs- hus <i>Tenement- houses</i>		I allt ³ <i>Total</i>			
	hus ⁴	läg. ⁵	hus	läg.	hus	läg.	hus	läg.	hus ⁶	läg.	hus	läg.
Stockholms stad <i>Capital</i> . .	133	133	5	10	198	198	144	5 132	494	5 538	85	768
Inre staden <i>Inner city</i> . .	1	1	—	—	—	—	13	292	25	355	47	647
Hägersten	5	5	—	—	—	—	6	204	13	211	18	82
Gröndal	—	—	—	—	—	—	6	204	6	204	11	49
Hägersten	3	3	—	—	—	—	—	—	3	3	—	—
Liljeholmen	—	—	—	—	—	—	—	—	1	1	6	31
Mälärhöjden	2	2	—	—	—	—	—	—	2	2	1	2
Västberga	—	—	—	—	—	—	—	—	1	1	—	—
Brännkyrka	23	23	—	—	—	—	8	197	31	220	2	5
Fruängen	—	—	—	—	—	—	4	89	4	89	—	—
Hagsätra (del av)	—	—	—	—	—	—	3	96	3	96	—	—
Herrängen	10	10	—	—	—	—	—	—	10	10	—	—
Långbro	4	4	—	—	—	—	—	—	4	4	—	—
Längsjö	2	2	—	—	—	—	—	—	2	2	—	—
Solberga	3	3	—	—	—	—	—	—	3	3	—	—
Älvsjö	4	4	—	—	—	—	—	—	4	4	—	—
Örby Slott	—	—	—	—	—	—	1	12	1	12	2	5
Vantör	62	62	1	2	25	25	59	2 199	147	2 288	5	9
Hagsätra (del av)	—	—	—	—	—	—	27	1 155	27	1 155	—	—
Hägdalen	8	8	—	—	25	25	3	138	36	171	—	—
Rågsved	—	—	—	—	—	—	24	823	24	823	—	—
Stureby	2	2	—	—	—	—	—	—	2	2	2	3
Örby	52	52	1	2	—	—	5	83	58	137	3	6
Enskede	—	—	—	—	—	—	6	247	6	247	5	10
Enskedefältet	—	—	—	—	—	—	—	—	—	—	2	2
Enskede Gärd	—	—	—	—	—	—	—	—	—	—	1	3
Årsta	—	—	—	—	—	—	—	—	—	—	2	5
Östberga	—	—	—	—	—	—	6	247	6	247	—	—
Farsta	9	9	1	2	86	86	41	1 612	138	1 710	3	5
Fagersjö	—	—	—	—	—	—	—	—	—	—	1	1
Farsta	—	—	1	2	33	33	35	1 417	69	1 452	—	—
Farsta Gärd	—	—	—	—	—	—	1	31	1	31	2	4
Gubbängen	—	—	—	—	1	1	—	—	1	1	—	—
Larsboda	—	—	—	—	52	52	—	—	52	52	—	—
Sköndal	9	9	—	—	—	—	5	164	15	174	—	—
Bromma	9	9	—	—	—	—	—	—	9	9	3	6
Bromma Kyrka	9	9	—	—	—	—	—	—	9	9	—	—
Ulvunda Industriom- råde	—	—	—	—	—	—	—	—	—	—	3	6
Västerled	1	1	—	—	—	—	—	—	1	1	—	—
Högländet	1	1	—	—	—	—	—	—	1	1	—	—
Essinge	1	1	—	—	—	—	—	—	1	1	—	—
Stora Essingen	1	1	—	—	—	—	—	—	1	1	—	—

Anm. Tabellen upptager end. samhällen o. d., där bostadsbyggnadsverksamhet redovisats. — Förkortning: m:e = municipalsamhälle. — Här redovisade nybyggnader resp. helt rivna hus avse sådana med minst en bostadslägenhet. Siffrorna stämma därför i vissa fall icke med statistiska kontorets efter något andra grunder uppgjorda statistik.

¹ Bostadshus innehållande en resp. två lägenheter med kök och därjämte högst två läg. utan kök. — ² På grund av annat redovisnings sätt äro siffrorna ej jämförbara med uppgifterna i andra tabeller. — ³ Här ingå även pensionärshem, studenthotell, ungarbaracker o. dyl. samt hus avsedda huvudsakligen för andra än bostadsändamål (mindre än halva våningsytan för bostäder). — ⁴ *Houses*. — ⁵ *Dwellings*. — ⁶ Jfr not 2.

Tab. 273 (Forts.) Bostadsbyggnadsverksamheten i regionplaneområdet 1959

	Nybyggnader och inflyttningsfärdiga bostadslägenheter										Helt rivna hus och bostadsläg. i dessa	
	En-familjs-hus ^{1 2}		Två-familjs-hus ¹		Rad- och kedjehus ²		Fler-familjs-hus		I allt ³			
	hus	läg.	hus	läg.	hus	läg.	hus	läg.	hus ⁴	läg.	hus	läg.
Spånga	22	22	3	6	87	87	11	381	123	496	2	4
Blackeberg	—	—	—	—	12	12	1	130	13	142	—	—
Bromsten	4	4	—	—	—	—	—	—	4	4	—	—
Flysta	4	4	—	—	—	—	—	—	4	4	1	2
Hasselby Gärd	—	—	—	—	5	5	—	—	5	5	—	—
Hasselby Strand	—	—	—	—	—	—	1	70	1	70	—	—
Hasselby Villastad	3	3	1	2	2	2	—	—	6	7	—	—
Nälsta	—	—	—	—	—	—	6	100	6	100	1	2
Räcksta	—	—	—	—	—	—	3	81	3	81	—	—
Solhem	2	2	1	2	—	—	—	—	3	4	—	—
Sundby	2	2	1	2	—	—	—	—	3	4	—	—
Vinsta	1	1	—	—	—	—	—	—	1	1	—	—
Vällingby	6	6	—	—	68	68	—	—	74	74	—	—
Förortskommunerna												
<i>Suburban municipalities . . .</i>	522	522	6	12	489	489	98	4 013	1 118	5 039	47	193
Boo	17	17	—	—	—	—	4	68	21	85	—	—
Botkyrka	19	19	—	—	14	14	4	160	37	193	2	11
Danderyds köping	36	36	2	4	—	—	10	321	49	362	1	1
Djursholms stad	11	11	—	—	—	—	—	—	11	11	1	1
Huddinge	56	56	—	—	31	31	3	193	90	280	—	—
Järfälla	62	62	—	—	110	110	6	644	179	817	7	18
Lidingö stad	34	34	1	2	—	—	12	324	47	360	—	—
Märsta	16	16	—	—	8	8	6	184	30	208	—	—
Nacka stad	23	23	—	—	50	50	7	232	80	305	7	38
Saltsjöbadens köping	21	21	—	—	—	—	—	—	21	21	2	6
Sollentuna köping	38	38	1	2	123	123	2	192	164	355	—	—
Solna stad	—	—	—	—	—	—	21	767	22	768	18	61
Stocksunds köping	2	2	—	—	—	—	—	—	2	2	—	—
Sundbybergs stad	1	1	—	—	—	—	9	263	10	264	9	57
Tyresö	108	108	1	2	—	—	1	27	110	137	—	—
Täby köping	47	47	—	—	123	123	8	497	178	667	—	—
Upplands-Väsby	18	18	1	2	16	16	1	36	36	72	—	—
Österhaninge	13	13	—	—	14	14	4	105	31	132	—	—
Stor-Stockholms planeeringsområde <i>Planning area of Stockholm and suburbs . .</i>	655	655	11	22	687	687	242	9 145	1 612	10 577	132	961
Yttre förortszonen <i>Outer suburban zone</i>	119	119	3	6	108	108	14	357	244	590	—	—
Ekerö	11	11	—	—	—	—	—	—	11	11	—	—
Färingsö	11	11	2	4	—	—	1	4	14	19	—	—
Grödinge	2	2	—	—	14	14	—	—	16	16	—	—
Gustavsberg	24	24	—	—	1	1	—	—	25	25	—	—
Salem	2	2	—	—	—	—	—	—	2	2	—	—
Vallentuna	23	23	—	—	26	26	1	21	50	70	—	—
Vaxholms stad	10	10	—	—	—	—	2	20	12	30	—	—
Värmdö	1	1	—	—	—	—	—	—	1	1	—	—
Västerhaninge	10	10	—	—	12	12	8	225	30	247	—	—
Österåker	25	25	1	2	55	55	2	87	83	169	—	—
Stor-Stockholm <i>Stockholm and suburbs</i>	774	774	14	28	795	795	256	9 502	1 856	11 167	132	961

An m. Beträffande anmärkning och noterna 1—3 se sid. 295, beträffande not 4 jfr not 2 sid. 295.

Tab. 273 (Forts.) Bostadsbyggnadsverksamheten i regionplaneområdet 1959

	Nybyggnader och inflyttningsfärdiga bostadslägenheter										Helt rivna hus och bostadsläg. i dessa	
	Enfamiljs-hus ^{1 2}		Tvåfamiljs-hus ¹		Rad- och kedjehus ²		Flerfamiljs-hus		I allt ³			
	hus	läg.	hus	läg.	hus	läg.	hus	läg.	hus ⁴	läg.	hus	läg.
Regionplaneomr. i övrigt												
<i>Other municipalities</i>	119	119	1	2	56	56	25	814	201	991	23	72
Djurö	2	2	—	—	—	—	—	—	2	2	—	—
Frötuna	2	2	—	—	—	—	—	—	2	2	—	—
Lyhundra	2	2	—	—	—	—	—	—	2	2	—	—
Norrhälje stad	19	19	1	2	9	9	5	100	34	130	6	10
Nynäs hamns stad	2	2	—	—	—	—	6	135	8	137	5	23
Roslags-Länna	4	4	—	—	—	—	—	—	4	4	—	—
Sigtuna stad	18	18	—	—	14	14	—	—	32	32	—	—
Sjuhundra	22	22	—	—	—	—	—	—	22	22	1	7
Skepptuna	8	8	—	—	—	—	—	—	8	8	—	—
Sorunda	5	5	—	—	—	—	—	—	5	5	—	—
Södertälje stad	9	9	—	—	33	33	14	579	56	621	11	32
Väddö	2	2	—	—	—	—	—	—	2	2	—	—
Ösmo	3	3	—	—	—	—	—	—	3	3	—	—
Össeby	2	2	—	—	—	—	—	—	2	2	—	—
Östertälje	19	19	—	—	—	—	—	—	19	19	—	—
Sthlms regionplaneomr. i allt	893	893	15	30	851	851	281	10 316	2 057	12 158	155	1 033

A n m. Beträffande anmärkning och noterna 1—3 se sid. 295, beträffande not 4 jfr not 2 sid. 295.

Tab. 274 Industrin i Stockholm och dess omgivning 1958
Industry in Stockholm and surroundings

	Industrigrupper <i>Industry groups</i>									Summa <i>Total</i>
	Metall- och verkstads-ind.	Jord- o. sten-ind.	Träind.	Pap- pers- o. grafisk ind.	Livs- medels- o. d. ind.	Textil- och sömnads-ind.	Läder-, hår- o. gummi-varu-ind.	Ke- misk- teknisk ind.	El-, gas- och vatten- verk	
Stockholms stad <i>Capital</i>										
Antal arbetsställen <i>Establishments</i>	667	30	52	251	177	107	42	95	13	1 434
Förvaltningsperso- nal <i>Salaried employees</i>	14 502	295	283	5 460	2 127	866	265	2 065	1 384	27 247
Arbetspersonal .. <i>Wage-earners</i>	30 571	586	612	11 527	7 047	3 032	882	2 575	1 530	58 362
Stockholms omgiv- ningar ¹ <i>Surroundings</i>										
Antal arbetsställen	137	7	8	21	25	7	1	27	5	238
Förvaltningsperso- nal	4 118	14	5	192	607	90	3	536	14	5 579
Arbetspersonal ..	8 576	65	49	863	1 628	258	9	791	28	12 267
Summa <i>Total</i>										
Antal arbetsställen	804	37	60	272	202	114	43	122	18	1 672
Förvaltningsperso- nal	18 620	309	288	5 652	2 734	956	268	2 601	1 398	32 826
Arbetspersonal ..	39 147	651	661	12 390	8 675	3 290	891	3 366	1 558	70 629

¹ Lidingö, Nacka, Solna och Sundbybergs städer samt Saltsjöbadens köping.

Tab. 275 Areal, folkmängd och kommunal skatteböroda i regionplaneområdet 1959 och 1960

Area, population and burden of local taxes in the regional planning area

	Areal land den ¹ / ₁ 1960 hektar <i>Land area</i>	Folkmängd den ¹ / ₁ 1960 <i>Population</i>	Skatte-kronor i 1 000-tal enl. 1959 års taxering <i>Units of tax assessment</i>	Utdebitering per skatte-krona för 1960 års behov, kr <i>Debited tax per unit of tax assessment</i>			Folk-mängds-täthet (inv. per km ² land) <i>Population per sq. km</i>	Skatte-kronor per 100 invånare <i>Units of tax assessment</i>
				Borgerliga kommunen <i>Civil municipality</i>	Allmän kommunal-skatt i allt <i>Local tax, total</i>	Hela kommunala utdebiteringen <i>Total local debiting</i>		
Stor-Stockholm	254 951	1 132 793	77 098.8	.	12.38	13.24	444	6 903
Stockholms stad	18 220	806 449	59 081.2	12.75	13.28	13.28	4 426	7 353
Förortskommunerna	117 173	286 894	16 288.0	.	9.36	13.05	245	5 925
Yttre förortszonen	119 558	39 450	1 729.6	.	10.39	14.09	33	4 489
Stockholms regionplane- område i övrigt	272 478	86 321	4 106.3	.	11.14	14.83	317	4 796
Norrtälje stad	1 343	8 722	357.5	12.34	13.15	16.89	649	4 199
Sigtuna stad	5 338	2 944	135.4	9.95	10.85	14.60	55	4 775
Södertälje stad	4 096	31 740	1 944.0	10.60	11.30	14.95	775	6 280
Nynäshamns stad	1 522	9 349	509.7	10.50	11.15	14.85	614	5 558
Väddö	19 281	3 182	94.7	10.00	11.25	14.94	17	2 952
Lyhundra	41 237	4 407	117.9	9.50	10.86	14.60	11	2 598
Frötuna	18 867	1 932	55.7	8.00	9.55	13.29	10	2 789
Sjuhundra	31 046	5 231	186.2	8.50	9.85	13.59	17	3 516
Roslags-Länna	25 789	2 633	88.3	9.00	10.43	14.17	10	3 280
Blidö	6 832	930	30.2	9.00	10.20	13.94	14	3 079
Skepptuna	28 671	2 963	89.8	8.50	9.94	13.69	10	3 006
Össeby	20 586	1 885	66.4	8.65	10.04	13.79	9	3 492
Ljusterö	9 787	1 056	30.5	9.96	10.81	14.50	11	2 834
Djurö	17 615	1 577	55.1	9.00	10.52	14.21	9	3 389
Östertälje	6 341	2 622	133.7	9.11	9.85	13.55	41	5 202
Sorunda	16 855	2 897	123.7	8.80	10.05	13.75	17	4 119
Ösmo	17 272	2 251	87.5	10.00	11.11	14.81	13	3 854
Regionplaneomr. i allt 1960	527 429	1 219 114	81 205.1	.	12.31	13.32	231	6 753
1959	527 428	1 202 547	77 157.4	.	12.27	13.26	228	6 505

Anm. Jfr noterna till Tab. 264 samt kommentaren sid. 240.

Nordiska översikter *Scandinavian tables*

Tab. 276 Folkmängden och dess förändringar 1957—1960

Vital statistics

	Folk­mängden $\frac{1}{1}$ ¹ <i>Population</i>	Folk­ökning <i>Population increase</i>	Därav <i>Including</i>		Årlig folkökning, % <i>Percentage increase</i>		
			nativitets­ överskott <i>excess of births</i>	inflytt­ nings­ överskott <i>excess of influx</i>	I allt <i>Total</i>	Nativitets­ överskott <i>Excess of births</i>	Inflytt­ nings­ överskott <i>Excess of influx</i>
København, Frederiksberg och Gentofte							
1957	950 842	— 7 518	1 468	— 8 986	— 0.8	0.1	— 0.9
1958	943 324	— 4 125	1 521	— 5 646	— 0.4	0.2	— 0.6
1959	939 199	— 7 532	1 209	— 8 741	— 0.8	0.1	— 0.9
1960	931 667						
Stockholm							
1957	794 113	4 800	3 450	1 350	0.6	0.4	0.2
1958	798 913	4 589	3 304	1 285	0.6	0.4	0.2
1959	803 502	2 947	2 773	174	0.4	0.4	0.0
1960	806 449						
Oslo							
1957	455 075	² 5 958	1 751	4 213	1.3	0.4	0.9
1958	461 033	² 6 782	1 870	2 234	0.9	0.4	0.5
1959	467 815	² 5 685	1 712	4 290	1.3	0.4	0.9
1960	473 500						
Helsingfors							
1957	430 672	11 233	3 272	7 961	2.6	0.8	1.8
1958	441 905	8 843	2 984	5 859	2.0	0.7	1.3
1959	450 748	9 452	3 556	5 896	2.1	0.8	1.3
1960	460 200						
Göteborg							
1957	387 061	5 516	2 822	2 694	1.4	0.7	0.7
1958	392 577	4 628	2 812	1 816	1.2	0.7	0.5
1959	397 205	³ 3 609	2 632	³ 977	³ 0.9	0.7	³ 0.2
1960	³ 400 814						

Anm. De fem städernas landareal var den 1 jan. 1960: København (inkl. Frederiksberg och Gentofte) 11 742, Stockholm 18 220, Oslo 42 970, Helsingfors 16 553 och Göteborg 13 994 hektar. — Københavns, Frederiksbergs och Gentoftes 19 förortskommuner omfattade 45 771 hektar med 408 900 inv. och Stockholms förortsområde omfattade en landareal av 236 731 hektar med 326 300 inv. — Folkmängden den $\frac{31}{12}$ 1959 i Reykjavik var 70 850.

¹ För København, Frederiksberg och Gentofte avse folkmängdssiffrorna den bofasta befolkningen, för Stockholm den mantalsskrivna, för Oslo den hemmahörande och för Helsingfors den kyrkoskrivna samt den i civilregistret upptagna befolkningen. Civilregistret i Helsingfors omfattar alla, som icke äro upptagna i kyrkoböckerna, under det att dessa senare innefatta medlemmar av de lokala församlingarna, utan hänsyn tagen till om de bo inom eller utanför församlingarnas områden, varigenom en del utanför staden boende personer bli registrerade i Helsingfors. För Göteborg avse folkmängdssiffrorna den kyrkoskrivna befolkningen. — ² Inkl. nettoin- eller netto-utflyttning av vissa utlänningar, vilka icke äro medräknade i inflyttningsöverskottet. — ³ Inkl. ett område i Torslanda, som införlivades $\frac{1}{1}$ 1960 (27 inv.).

Tab. 277 Folkmängden efter ålder och kön 1930—1955

Population by age and sex

	Folkmängd <i>Population</i>	Av 1 000 invånare voro i åldern <i>Of 1 000 inhabitants the following were aged</i>								
		Under 20	20— 40	40— 60	60— 80	80— ω	0—7	7—15	15— 65	65— ω
København, Frederiksberg och Gentofte										
5 nov. 1930	771 168	284	366	240	102	8	91	116	721	72
5 nov. 1940	890 130	251	370	256	113	10	91	89	741	79
15 juni 1945	927 404	253	346	267	124	10	109	88	715	88
7 nov. 1950	974 901	272	306	277	133	12	113	103	686	98
1 okt. 1955 I allt	960 319	271	269	297	150	13	87	122	683	108
Därav <i>including</i>										
män <i>males</i> ...	445 234	295	271	289	135	10	96	134	678	92
kvinnor <i>females</i>	515 085	251	266	305	163	15	80	111	688	121
Stockholm										
31 dec. 1930	502 213	230	403	259	100	8	65	88	775	72
31 dec. 1940	590 503	201	394	284	111	10	71	66	787	76
31 dec. 1945	671 284	221	371	279	118	11	107	65	746	82
31 dec. 1950	744 143	245	329	285	130	11	116	86	707	91
1 nov. 1955 I allt	785 696	260	294	291	143	12	94	116	686	104
Därav										
män	365 701	284	304	281	123	8	104	128	683	85
kvinnor	419 995	239	285	300	160	16	85	107	689	119
Oslo										
1 dec. 1930	256 353	251	399	233	107	10	63	104	755	78
1 dec. 1942	268 763	181	381	299	127	12	61	63	783	93
3 dec. 1946	286 142	192	350	313	131	14	85	57	760	98
1 okt. 1948	428 986	215	342	305	124	14	99	68	739	94
1 dec. 1950	434 047	223	327	309	128	13	179		726	95
31 dec. 1955 I allt	451 247	238	283	313	149	17	85	104	703	108
Därav										
män	207 904	262	290	303	133	12	94	116	701	89
kvinnor	243 343	218	277	322	162	21	77	95	705	123
Helsingfors										
27 nov. 1930	219 842	261	451	220	64	4	167		787	46
1 jan. 1946	341 598	252	382	273	88	5	112	79	753	56
31 dec. 1950	369 380	275	325	291	103	6	130	93	710	67
9 nov. 1955 I allt	402 058	292	297	292	111	8	101	133	693	73
Därav										
män	175 997	337	303	273	83	4	116	156	679	49
kvinnor	226 061	258	292	306	133	11	89	114	705	92
Göteborg										
31 dec. 1930	243 414	302	366	233	91	8	90	127	715	68
31 dec. 1940	281 287	250	378	265	98	9	87	89	755	69
31 dec. 1945	315 611	254	354	272	110	10	110	85	729	76
31 dec. 1950	353 687	267	328	274	121	10	118	98	701	83
31 dec. 1955 I allt	380 442	281	296	279	133	11	103	122	680	95
Därav										
män	184 955	298	296	274	123	9	111	129	675	85
kvinnor	195 487	265	295	284	142	14	95	115	685	105

Tab. 278 Folkmängden efter civilstånd 1945—1955
Population by marital status

	Folkmägd ¹ Population	Av 1 000 invånare voro Of 1 000 inhabitants the following were				
		ogifta single	gifta married	änklingar o. änkor widowed	frånskilda divorced	
København, Frederiksberg och Gentofte						
15 juni 1945	män <i>males</i>	427 068	428	519	31	22
	kvinnor <i>females</i>	500 336	429	445	90	36
	I allt <i>Total</i>	927 404	429	479	63	29
7 nov. 1950	män	453 187	433	509	30	28
	kvinnor	521 714	417	445	92	46
	I allt	974 901	425	475	63	37
1 okt. 1955	män	445 234	416	520	31	33
	kvinnor	515 085	396	452	97	55
	I allt	960 319	405	483	67	45
Stockholm						
31 dec. 1945	män	304 534	443	506	26	25
	kvinnor	366 750	461	423	78	38
	I allt	671 284	453	460	55	32
31 dec. 1950	män	344 102	440	505	25	30
	kvinnor	400 041	439	435	80	46
	I allt	744 143	440	467	55	38
1 nov. 1955	män	365 701	436	503	25	36
	kvinnor	419 995	425	438	84	53
	I allt	785 696	430	468	57	45
Oslo						
1 okt. 1948	män	195 554	444	511	29	16
	kvinnor	233 432	465	425	85	25
	I allt	428 986	455	464	59	22
1 dec. 1950	män	198 693	435	506		59
	kvinnor	235 354	452	425		123
	I allt	434 047	444	462		94
31 dec. 1955	män	207 904	425	518		57
	kvinnor	243 343	429	445		126
	I allt	451 247	427	479		94
Helsingfors						
1 jan. 1946	män	143 848	466	490	21	23
	kvinnor	197 750	492	362	115	31
	I allt	341 598	481	416	75	28
31 dec. 1950	män	158 207	461	497	19	23
	kvinnor	211 173	475	374	113	38
	I allt	369 380	469	427	73	31
9 nov. 1955	män	175 997	476	484	18	22
	kvinnor	226 061	472	378	110	40
	I allt	402 058	473	424	70	33
Göteborg						
31 dec. 1945	män	150 972	464	490	29	17
	kvinnor	164 639	457	450	69	24
	I allt	315 611	460	469	50	21
31 dec. 1950	män	171 115	454	495	28	23
	kvinnor	182 572	435	465	70	30
	I allt	353 687	444	480	50	26
31 dec. 1955	män	184 955	448	498	28	26
	kvinnor	195 487	419	471	72	38
	I allt	380 442	433	484	51	32

Anm. Hemschilda äro inräknade bland gifta. I Finland förekom ej hemschildnad före 1949.

¹ För København, Frederiksberg och Gentofte den bofasta befolkningen, för Stockholm 1945 den kyrkoskrivna, 1950 en framskrivning av den mantalsskrivna folkvägden och 1955 den mantalsskrivna, för Oslo den hemmahörande, för Helsingfors 1946 den mantalsskrivna, 1950 och 1955 den bosatta, för Göteborg 1950 en framskrivning av den mantalsskrivna folkvägden samt 1945 och 1955 den kyrkoskrivna.

Tab. 279 Folkmängden efter näringsgren 1950

Population by major industry groups

Näringsgren Industry groups	Köbenhavn, Frederiks- berg o. Gen- tofte	Stockholm	Oslo ¹	Helsing- fors	Göteborg
Män Males					
Jordbruk, trädgårdsskötsel, skogsbruk o. fiske <i>Agriculture etc.</i>	3 120	2 446	1 776	1 551	1 535
Hantverk o. industri <i>Industry and handicrafts</i>	213 793	136 639	65 390	69 148	78 143
Handel o. bankrörelse <i>Distributive and allied trades.</i>	87 305	78 980	25 953	25 776	32 970
Samfärdsel o. transport <i>Transport</i>	45 961	39 870	18 242	17 667	27 254
Allmän tjänst o. fria yrken <i>General ad- ministration and professions</i>	54 176	50 604	24 553	28 831	15 342
Husligt arbete <i>Domestic service</i>	432	77	96	212
Övriga yrken <i>Other occupations</i>	6 912	3 898	41 952	2 643	379
Personer utan yrke <i>Persons with no occu- pation</i>	41 920	31 233	21 186	12 495	15 280
Summa <i>Total</i>	453 187	344 102	159 129	158 207	171 115
Därav { Yrkesutövare ³ <i>Gainfully employed</i>	338 889	256 228	.	105 290	113 920
Of which { Andra <i>Other persons</i>	114 298	87 874	.	52 917	57 195
Kvinnor² Females					
Jordbruk, trädgårdsskötsel, skogsbruk o. fiske	1 666	1 829	170	1 355	1 076
Hantverk o. industri	199 516	111 757	21 437	73 760	66 722
Handel o. bankrörelse	100 618	106 972	17 874	42 077	42 164
Samfärdsel o. transport	36 295	32 533	4 198	16 315	20 516
Allmän tjänst o. fria yrken	76 832	72 182	27 634	50 168	22 675
Husligt arbete	18 558	10 719	⁵ 93 969	6 516	3 800
Övriga yrken	5 521	3 240	⁴ 787	2 476	231
Personer utan yrke	82 708	60 809	31 287	18 506	25 388
Summa	521 714	400 041	197 356	211 173	182 572
Därav { Yrkesutövare ³	242 790	194 592	.	103 560	55 474
{ Andra	278 924	205 449	.	107 613	127 098

¹ Siffrorna avse endast den vuxna befolkningen (15 år och däröver). — ² Hustrur äro i Oslo icke redovisade under mannens yrke utan förda till husligt arbete. — ³ Inkl. f. d. yrkesutövare m. m. — ⁴ Yrke ofullständigt angivet. — ⁵ Därav 83 986 hustrur.

Tab. 280 Giftermål, skilsmässor, födda och döda 1946—1959

Marriages, divorces, births and deaths

	Medelfolk- mängd <i>Mean population</i>	Medeltal per år <i>Mean per year</i>						
		Gifter- mål <i>Marriages</i>	Skils- mässor <i>Divorces</i>	Hem- skil- nader <i>Judicial sepa- rations</i>	Levande födda <i>Live births</i>	Därav utom äkten- skap <i>Of which out of wedlock</i>	Död- födda <i>Stillbirths</i>	Döda ¹ <i>Deaths</i>
København, Frederiksberg och Gentofte								
1946—1950	963 100	11 401	3 494	2 661	16 948	1 954	303	9 900
1951—1955	965 200	9 690	2 935	2 517	12 823	1 379	226	9 858
1956	953 900	8 979	2 795	2 310	12 152	1 495	188	9 977
1957	946 500	8 925	2 615	2 261	12 008	1 472	171	10 540
1958	940 000	8 620	2 661	2 359	12 006	1 618	150	10 485
1959	934 000	8 670	2 553	2 395	11 658	1 591	149	10 449
Stockholm								
1946—1950	710 753	8 324	2 070	2 166	13 029	1 412	264	6 816
1951—1955	765 317	7 404	2 242	2 218	11 037	1 235	201	6 994
1956	790 029	6 917	2 137	2 096	11 365	1 398	200	7 680
1957	796 513	6 965	2 186	2 079	11 304	1 350	173	7 854
1958	801 208	6 469	1 973	2 060	10 889	1 290	186	7 585
1959	804 976	6 490	1 955	.	10 490	1 355	174	7 717
Oslo								
1946—1950	373 083	4 209	841	698	5 658	256	90	3 456
1951—1955	443 255	² 4 802	754	783	5 820	210	84	3 972
1956	453 200	² 4 617	759	818	6 091	200	80	4 411
1957	459 000	² 4 501	729	812	6 184	219	70	4 433
1958	464 000	² 4 291	718	738	6 470	238	79	4 600
1959	470 500	4 297	813	786	6 430	246	56	4 718
Helsingfors								
1946—1950	345 049	4 474	1 214	.	7 723	485	114	3 891
1951—1955	393 394	4 362	1 030	471	6 731	488	127	3 770
1956	424 630	4 883	1 139	490	7 479	552	141	4 012
1957	436 289	4 709	1 036	495	7 557	506	125	4 285
1958	446 327	4 812	1 100	526	7 161	449	119	4 177
1959	455 474	4 702	.	.	7 620	466	111	4 064
Göteborg								
1946—1950	337 763	3 635	715	827	6 188	536	104	2 967
1951—1955	365 885	3 425	841	943	5 634	516	90	3 016
1956	383 752	3 272	822	991	5 947	595	92	3 318
1957	389 819	3 376	849	939	6 236	583	78	3 414
1958	394 891	3 217	862	967	6 139	629	62	3 327
1959	398 996	3 222	.	1 057	5 969	594	59	3 337

Anm. För København, Frederiksberg och Gentofte hänföra sig uppgifterna till den bofasta befolkningen.

¹ För Helsingfors inkl. dödförklarade t. o. m. 1950. — ² Inkl. utanför Oslo ingångna äktenskap, när minst en av kontrahenterna är bosatt i Oslo.

Tab. 280 (Forts.) Giftermål, skilsmässor, födda och döda 1946—1959

	Årligen på 1 000 invånare <i>Per 1 000 inh. annually</i>					Död- födda i % av födda <i>Stillbirths in % of births</i>	Utom äktenskap levande födda i % av samtliga levande födda ¹
	Giftermål	Skilsmässor	Hemskilnader	Levande födda	Döda		
København, Frederiksberg och Gentofte							
1946—1950	11.8	3.63	2.76	17.6	10.3	1.76	11.5
1951—1955	10.0	3.04	2.61	13.3	10.2	1.73	10.8
1956	9.4	2.93	2.42	12.7	10.5	1.52	12.3
1957	9.4	2.76	2.39	12.7	11.1	1.40	12.3
1958	9.2	2.83	2.51	12.8	11.2	1.23	13.5
1959	9.3	2.73	2.56	12.5	11.2	1.26	13.6
Stockholm							
1946—1950	11.7	2.91	3.05	18.3	9.6	1.99	10.8
1951—1955	9.7	2.93	2.90	14.4	9.1	1.79	11.2
1956	8.8	2.70	2.65	14.4	9.7	1.73	12.3
1957	8.7	2.74	2.61	14.2	9.9	1.51	11.9
1958	8.1	2.46	2.57	13.6	9.5	1.68	11.8
1959	8.1	2.43	.	13.0	9.6	1.63	12.9
Oslo							
1946—1950	11.3	2.25	1.87	15.2	9.3	1.57	4.5
1951—1955	10.8	1.70	1.77	13.1	9.0	1.42	3.6
1956	10.2	1.67	1.80	13.4	9.7	1.30	3.3
1957	9.8	1.59	1.77	13.5	9.7	1.12	3.5
1958	9.2	1.55	1.59	14.0	9.9	1.21	3.7
1959	9.1	1.73	1.67	13.7	10.0	0.86	3.8
Helsingfors							
1946—1950	13.0	3.52	.	22.4	11.3	1.45	6.3
1951—1955	11.1	2.62	1.20	17.1	9.6	1.85	7.3
1956	11.5	2.68	1.15	17.6	9.4	1.85	7.4
1957	10.8	2.37	1.13	17.3	9.8	1.63	6.7
1958	10.8	2.46	1.18	16.0	9.4	1.63	6.3
1959	10.3	.	.	16.7	8.9	1.44	6.1
Göteborg							
1946—1950	10.8	2.12	2.45	18.3	8.8	1.65	8.7
1951—1955	9.4	2.33	2.58	15.4	8.2	1.57	9.2
1956	8.5	2.14	2.58	15.5	8.6	1.52	10.0
1957	8.7	2.18	2.41	16.0	8.8	1.24	9.3
1958	8.1	2.18	2.45	15.5	8.4	1.00	10.2
1959	8.1	.	2.65	15.0	8.4	0.98	10.0

¹ Live births out of wedlock in % of all live births.

Tab. 281 Giftermål, döda och födda efter olika fördelningsgrunder 1955
 Marriages, deaths and births by different distribution methods

	København, Frederiksberg och Gentofte		Stockholm		Oslo		Helsingfors		Göteborg	
	Män Males	Kvinnor Females	Män	Kvinnor	Män	Kvinnor	Män	Kvinnor	Män	Kvinnor
Giftermål per 1 000 icke gifta i åldern <i>Marriages per 1 000 single persons by age</i>										
15—20 år <i>years</i>	6	52	5	30	7	29	18	46	6	31
20—25 » »	149	210	111	173	95	155	170	175	115	198
25—30 » »	232	177	194	213	199	218	218	155	217	224
30—35 » »	166	94	171	156	185	140	178	89	142	120
35—40 » »	117	55	144	95	140	70	166	55	86	66
40—45 » »	80	31	118	60	94	33	122	34	66	37
45—50 » »	60	21	89	37	55	23	88	24	39	21
50 år o. däröver <i>years and more</i> ..	21	3	41	8	21	4	47	4	12	3
Vigslar i allt 20—50 år per 1 000 icke gifta <i>All marriages 20—50 years per 1 000 single persons</i>	150	110	143	136	148	125	172	96	126	124
Indextal för ¹ <i>Index 20—50 år years</i>	150	110	.	.	126	108	168	97	124	118
Döda per 1 000 personer i åldern <i>Deaths per 1 000 persons</i>										
Under 5 år <i>0—5 years</i>	6.8	5.2	4.9	3.3	5.2	4.5	6.8	4.4	4.8	3.6
5—10 » <i>years</i>	0.2	0.3	0.7	0.5	0.6	0.2	0.7	0.6	0.2	0.3
10—15 » »	0.3	0.2	0.6	0.3	0.2	0.3	0.3	0.4	0.3	0.1
15—20 » »	0.6	0.3	1.0	0.6	0.9	0.4	1.1	0.4	1.0	0.1
20—30 » »	1.0	0.8	1.1	0.7	1.0	0.3	1.9	1.0	1.1	0.7
30—40 » »	1.9	1.7	1.7	1.1	1.5	0.9	3.3	1.7	1.6	1.2
40—50 » »	4.2	2.9	4.4	3.2	4.1	2.3	9.4	3.5	3.7	2.5
50—60 » »	11.9	6.7	12.1	5.9	10.9	5.1	22.4	8.5	9.1	6.3
60—70 » »	30.4	18.0	30.6	15.3	24.6	15.4	49.0	20.7	26.6	17.5
70—80 » »	72.2	50.8	70.8	47.0	65.3	42.7	86.8	57.4	62.6	46.0
80 år o. däröver <i>years and more</i> ..	201.8	166.8	157.8	148.2	153.0	140.7	175.6	152.2	143.6	138.6
I allt per 1 000 personer <i>All deaths per 1 000 persons</i>	11.1	9.6	9.8	8.5	9.7	8.7	10.8	8.5	8.5	7.6
Indextal ¹ <i>Index</i>	11.1	9.6	11.0	9.1	9.8	8.4	16.1	11.0	9.5	9.0
Nedkomster ² per 1 000 gifta resp. ogifta kvinnor i åldern <i>Births per 1 000 married and unmarried women respectively</i>										
15—20 år <i>years</i>	483	15	450	17	449	3	791	6	628	15
20—25 » »	255	24	256	32	247	7	398	19	278	28
25—30 » »	155	24	166	29	188	5	244	22	175	29
30—35 » »	81	19	98	24	120	5	112	14	100	26
35—40 » »	32	10	44	16	58	4	54	10	48	14
40—45 » »	7	3	12	5	8	1	17	4	13	5
45 år o. däröver <i>years and more</i> ..	0	0	1	0			0	0	—	0
I allt per 1 000 kvinnor <i>All births per 1 000 women 15—45 år years</i> ..	89	16	94	22	81	5	133	13	101	20
Indextal för ¹ <i>Index 15—45 år years</i>	89	16	.	.	108	4	139	12	106	19

¹ Beräknat antal under förutsättning av samma fördelning som i København, Frederiksberg och Gentofte 1955. — ² Inkl. dödfödda; flerbörder äro räknade som en nedkomst.

Tab. 282 Dödligheten inom olika åldrar i årsmedeltal (°/oo) 1949—1956

Deaths by age groups per 1 000 mean population. Year mean

	København, Frederiksberg och Gentofte		Stockholm		Oslo		Helsingfors		Göteborg	
	1950—51	1955—56	1950—51	1955—56	1950—51	1955—56	1949—52	1955—56	1950—51	1955—56
Ålder Age										
Under 1 år year	26.5	25.7	18.9	17.0	21.3	20.0	35.4	25.2	18.3	16.5
1—5 » years	1.2	0.8	1.0	0.9	1.2	1.0	1.5	1.1	1.1	1.1
5—15 » »	0.4	0.3	0.5	0.4	0.5	0.3	0.6	0.5	0.4	0.3
15—20 » »	0.5	0.5	0.5	0.8	0.5	0.5	1.0	0.8	0.5	0.7
20—60 » »	4.1	3.9	3.7	3.6	3.2	3.2	6.1	5.6	3.5	3.1
60 år och däröver years and more	48.0	46.4	45.8	45.0	46.6	43.4	53.3	50.6	44.8	42.7
I allt Total	9.9	10.4	9.2	9.4	9.1	9.5	10.3	9.8	8.4	8.4
Män Males	10.3	11.1	9.6	10.2	9.7	10.2	11.7	11.1	8.7	9.0
Kvinnor Females	9.6	9.7	8.8	8.8	8.6	8.8	9.3	8.9	8.2	7.7
Indextal Index (København=100) ¹	100	100	93	95	92	90	122	116	91	88

¹ Beräknat under förutsättning av att folkmängden i samtliga fem städer under de redovisade perioderna fördelar sig på samma sätt på olika åldrar som befolkningen i København, Frederiksberg och Gentofte för samma år.

Tab. 283 Dödsorsaker 1958 och 1959

Causes of death

	København, Frederiksberg och Gentofte		Stockholm		Oslo		Helsingfors		Göteborg	
	1958	1959	1958	1959	1958	1959	1958	1959	1958	1959
Antal döda per 100 000 invånare Deaths per 100 000 inhabitants										
Tuberkulos Tuberculosis (1 o. 2)	9	7	12	13	10	6	37	28	5	6
Andra infektions- och parasitära sjukdomar Morbi infectiosi et parasitarii alii (3—17)	4	5	3	3	7	8	11	8	1	1
Malign tumör Neoplasma malignum (18)	279	300	211	213	199	213	182	182	155	162
Sockersjuka Diabetes mellitus (20)	7	7	11	13	7	8	10	10	4	7
Centrala nervsystemets kärlsjukdomar Morbi vasorum systematis nervosi centralis (22)	116	112	99	107	158	167	121	90	114	105
Cirkulationsorganens sjukdomar Morbi organorum circulationis (24—28)	363	337	310	313	303	296	274	285	322	334
Influensa Influenta (30)	2	6	3	0	1	0	3	1	4	1
Lunginflammation och bronkit Pneumonia et bronchitis (31 o. 32)	28	41	45	37	62	68	26	26	64	50

Anm. Siffrorna inom parentes utgöra nummer i den internationella förkortade klassifikationen, lista B.

Tab. 283 (Forts.) Dödsorsaker 1958 och 1959

	Köbenhavn, Frederiksberg och Gentofte		Stockholm		Oslo		Helsing- fors		Göteborg	
	1958	1959	1958	1959	1958	1959	1958	1959	1958	1959
	Nefrit, nefros och prostatahyperplasi <i>Nephritis, nephrosis et hyperplasia prostatae</i> (38 o. 39)	16	18	13	16	15	10	18	12	10
Havandeskapets, förlossningens och barnsängstidens sjukdomar <i>Morbi gravi- darum, parturientium, puerperarum</i> (40) . . .	0	0	0	0	—	0	1	1	—	0
Medfödda missbildningar <i>Maleformations congenitae</i> (41)	9	9	7	8	7	8	12	10	8	7
Sjukdomar hos nyfödda och spädbarn <i>Morbi neonatorum et anni primi</i> (42—44) .	19	21	12	14	17	16	19	23	16	16
Symptom, senilitet, ofullständigt preci- serade fall <i>Symptomata, senilitas, casus male definiti</i> (45)	7	10	7	6	37	44	7	7	8	11
Olyckshändelse, mord, dråp, krigshand- ling <i>Casus mortiferi, homicidium</i> (47—50)	85	82	67	66	55	54	88	90	48	45
Därav självmord <i>Suicidium</i> (49)	39	34	28	25	10	11	34	33	17	17
Andra dödsorsaker <i>Aliae causae mortis</i> (19, 21, 23, 29, 33—37 o. 46)	171	164	147	150	111	100	127	119	86	85
Summa Total	1 115	1 119	947	959	989	998	936	892	845	840

Tab. 284 Anlända resande till hotell o. d. 1957—1959

Persons arrived at hotels etc.

	Från riket <i>From own country</i>	Från utlandet ⁸ <i>From abroad</i>									
		I allt <i>Total</i>	Dan- mark	Sverige	Norge	Fin- land	Tysk- land	Eng- land	Frank- rike	U. S. A.	Övriga länder <i>Other countries</i>
Köbenhavn ⁷											
1958	.	240 646	.	.	.	42 910	32 929	9 571	98 218	57 018	
1957	.	239 599	.	.	.	44 175	34 272	13 290	89 631	58 231	
Oslo ¹											
1959	200 251	² 1 075 597	34 978	947 049		3 235	⁴ 17 221	23 853	6 867	⁵ 23 895	18 499
1958	223 493	² 543 578	36 880	422 099		2 685	⁴ 13 535	21 723	4 826	⁵ 24 147	17 683
1957	221 526	² 478 929	64 004	290 661		6 363	⁴ 19 549	24 760	9 424	⁵ 34 850	29 318
Helsingfors											
1959	224 947	55 021	2 721	12 589	2 107		9 622	4 463	2 007	8 927	12 585
1958	214 199	43 957	2 416	9 870	1 909		7 147	3 788	2 387	6 628	9 812
1957	224 976	38 563	2 468	8 897	1 755		5 514	3 834	1 684	4 624	9 787
Göteborg											
1959	⁶	49 559	.	.	.	13 894	7 347	2 351	10 549	15 418	
1958	⁶	⁹ 62 208	¹⁰ 4 003		¹⁰ 6 048	¹⁰ 1 955	³ 14 506	7 167	2 314	9 689	16 526
1957	⁶	104 503	18 415		30 596	7 024	³ 13 313	6 890	2 895	8 658	16 712

¹ Beräknat på 84—85 % av hotellen. — ² Samtliga utlänningar som ha passerat Oslo med eller utan uppehåll på hotell, fr. o. m. 1958 dock med undantag av utlänningar som kommit via Sverige och Danmark. — ³ Inkl. Österrike. — ⁴ Endast Väst-Tyskland. — ⁵ Nord-Amerika. — ⁶ Anmälningsplikt för svenska resande till hotell o. d. föreligger ej. — ⁷ Uppgiftsskyldighet föreligger ej för resande från de nordiska länderna. — ⁸ Anlända resande med medborgarskap i resp. länder. — ⁹ Se not 10. — ¹⁰ Siffrorna avser endast ¹/₁—³⁰/₄, då anmälningskyldigheten slopades fr. o. m. ¹/₅ 1958.

Tab. 285 Inflyttade och utflyttade 1958 och 1959
Migration

	København, Frederiksberg och Gentofte		Stockholm		Oslo		Helsingfors		Göteborg	
	1958	1959	1958 ¹	1959 ¹	1958	1959	1958	1959	1958	1959
	Inflyttade <i>Immigrants</i>	68 340	65 460	29 300	29 600	18 766	20 979	17 753	18 269	11 954
Utflyttade <i>Emigrants</i>	73 986	74 224	28 200	29 200	16 532	16 689	11 894	12 373	10 138	11 620

¹ Siffrorna avse tiden ²/₁₁ 1957—¹/₁₁ 1958 resp. ²/₁₁ 1958—¹/₁₁ 1959.

Tab. 286 Sjukhusen 1957 och 1958
Public health

	København, Frederiksberg och Gentofte ¹		Stockholm		Oslo ²		Helsingfors ⁵		Göteborg	
	1957	1958	1957	1958	1957	1958	1957	1958	1957	1958
Offentliga sjukhus <i>General hospitals</i>										
Ordinarie sängplatser vid årets slut <i>Number of beds, December 31</i>	11 871	12 320	13 811	14 057	6 111	6 088	4 549	5 969	5 098	5 113
Intagna patienter under året <i>Admissions</i>	160 498	160 072	116 528	116 647	68 753	69 987	72 168	81 223	55 530	58 051
Medeltal patienter per dag <i>Mean number of patients per day</i>	11 515	11 370	11 817	11 901	5 732	5 713	5 410	5 805	4 322	4 366
Avlidna under året <i>Deaths</i>	7 235	6 819	5 459	5 420	3 008	3 001	2 585	2 542	2 518	2 479
Sjukdagar 1000-tal <i>All days of treatment</i>	4 203.0	4 150.0	4 313.3	4 343.7	2 092.3	2 085.4	1 975.0	2 119.0	1 578.0	1 594.0
Medeltal sjukdagar per patient ³ <i>Mean days of treatment per patient</i>	26.2	25.9	37.0	37.2	30.4	29.8	27.4	26.1	28.4	27.5
Privata sjukhus och kliniker <i>Private hospitals and similar establishments</i>										
Ordinarie sängplatser vid årets slut	1 732	1 729	759	740	1 455	1 551	1 443	1 423	145	145
Intagna patienter under året	29 295	30 347	5 459	5 251	16 724	17 820	20 432	19 779	884	873
Medeltal patienter per dag	1 584	1 597	606	625	1 335	1 406	1 201	1 197	129	129
Avlidna under året	813	837	421	391	482	511	342	265	42	60
Sjukdagar 1 000-tal	578.0	583.0	221.2	228.0	487.3	513.3	438.0	437.0	47.0	47.0
Medeltal sjukdagar per patient ³	19.7	19.2	40.5	43.4	29.1	28.8	21.4	22.1	53.3	54.1

Anm. Under offentliga sjukhus äro redovisade såväl statliga som kommunala sjukhus samt det allmännas eventuella utnyttjande av privata sjukhus och kliniker. Under privata sjukhus äro inbegripna större kliniker o. d., däremot ej konvalescenthem m. m. Sinnessjukhus och tuberkulosanatorier äro medräknade. Patientantalet omfattar samtliga intagna personer utan hänsyn till bostadsorten.

¹ Flera av sjukhusen, bl. a. rikssjukhuset, mottaga även patienter ej bosatta i København, Frederiksberg eller Gentofte. — ² Sjukhus med 50 el. flera sängplatser. — ³ Beräknat på antalet under året intagna. — ⁴ Inkl. 30 extra sängplatser. — ⁵ Dessutom Centralmilitärsjukhuset med 5 320 vårdade patienter och 86 321 sjukdagar under 1957. Fr. o. m. 1958 ingår sjukhuset i tabellen.

Tab. 287 Skolundervisningen läsåret 1958/59¹

School education

	København, Frederiks- berg och Gentofte	Stock- holm	Oslo	Helsing- fors	Göte- borg
Offentliga skolor Publicly maintained schools					
Folkskolor Primary schools	13	64	60	69	82
Mellan- och realskolor Secondary modern schools etc.	² 96	29	22	16	14
Gymnasier Upper schools	³ 18	17			
Klasser Classes	4 202	3 766	2 216	1 482	1 961
i folkskolor	2 596	2 967	1 699	1 158	1 604
» mellan- och realskolor	1 409	534	517	240	277
» gymnasier	197	265		84	80
Lärare Teachers	4 342	5 303	2 730	1 857	2 698
Elever Pupils	106 945	104 831	57 106	45 838	54 246
i folkskolor	67 780	79 563	43 311	34 953	43 458
» mellan- och realskolor	35 153	18 116	9 266	8 538	8 597
» gymnasier	4 012	7 152	4 529	2 347	2 191
Elever per klass	25	28	26	31	28
i folkskolor	26	27	25	30	27
» mellan- och realskolor	25	34	27	36	31
» gymnasier	20	27		28	27
Privata skolor Private schools					
Folkskolor	14	⁴ 13	⁴ 2	8	^{4 5} 3
Mellan- och realskolor	² 13	10	4	45	1
Gymnasier	³ 6	10			1
Klasser	444	301	69	637	57
i folkskolor	242	⁴ 113	⁴ 17	48	⁴ 22
» mellan- och realskolor	157	92	52	437	16
» gymnasier	45	96		152	19
Lärare	575	672	122	1 215	123
Elever	10 046	8 148	1 854	22 103	1 383
i folkskolor	5 781	⁴ 2 978	⁴ 331	1 146	⁴ 566
» mellan- och realskolor	3 693	2 929	714	16 675	377
» gymnasier	572	2 241	809	4 282	440
Elever per klass	23	27	27	35	24
i folkskolor	24	26	19	24	26
» mellan- och realskolor	24	32	29	38	24
» gymnasier	13	23		28	23
Samtliga skolor All schools					
Gossar, i allt Boys	59 323	56 686	30 362	33 615	27 911
Därav i gymnasiet Including upper schools	2 554	4 909	2 995	3 065	1 434
Flickor, i allt Girls	57 668	56 293	28 598	34 326	27 718
Därav i gymnasiet	2 030	4 484	2 343	3 564	1 197

¹ För København, Frederiksberg och Gentofte ³¹/₁₂ 1959. — ² Samtliga skolor ha även folkskolundervisning. Folkskolan omfattar 6 klasser. — ³ Samtliga skolor ha även mellan- och realskolundervisning. — ⁴ Avser skolor med förberedande klasser (för Stockholm inkl. förskolundervisning); folkskolundervisning i egentlig mening förekommer ej i de privata skolorna. — ⁵ Därav 1 med tillika realskol- och gymnasieundervisning.

Tab. 288 Kommunala val 1954—1960. Röstande och valda efter partier
Town councillor elections. Voters and councillors elected

	Godkända valsedlar <i>Approved voting papers</i>				Antal valda <i>Councillors elected</i>	
	Absoluta tal <i>Absolute figures</i>		Relativa tal, % <i>Voting percentage</i>		1954 ^{2/3}	1958 ^{4/3}
	1954 ^{2/3}	1958 ^{4/3}	1954 ^{2/3}	1958 ^{4/3}		
Köbenhavn¹	1954 ^{2/3}	1958 ^{4/3}	1954 ^{2/3}	1958 ^{4/3}	1954 ^{2/3}	1958 ^{4/3}
Socialdemokrater	157 290	167 602	56.3	50.7	32	29
Radikala vänstern	14 358	21 656	5.1	6.6	2	3
Konservativa folkpartiet	65 900	81 603	23.6	24.7	13	14
Vänstern	6 863	17 220	2.5	5.2	1	3
Danmarks rättsförbund	4 914	7 622	1.8	2.3	1	1
Kommunistiska partiet	29 826	29 966	10.7	9.1	6	5
Övriga partier	³ 115	⁴ 4 791	³ 0.0	1.4	—	—
I allt <i>Total</i>	279 266	330 460	100.0	100.0	⁵ 55	⁵ 55
Stockholm	1954 ^{19/9}	1958 ^{21/9}	1954 ^{19/9}	1958 ^{21/9}	1954 ^{19/9}	1958 ^{21/9}
Arbetarepartiet — Socialdemokraterna ...	177 143	189 982	40.7	43.5	41	45
Högern	88 639	125 527	20.4	28.8	20	29
Folkpartiet	135 298	84 617	31.1	19.4	31	20
Centerpartiet (Bondeförbundet)	265	7 708	0.1	1.8	—	—
Kommunister	33 430	27 084	7.7	6.2	8	6
Övriga partier	14	¹⁰ 1 463	0.0	0.3	—	—
I allt	434 789	436 381	100.0	100.0	⁶ 100	⁶ 100
Oslo²	1955 ^{3/10}	1959 ^{28/9}	1955 ^{3/10}	1959 ^{28/9}	1955 ^{3/10}	1959 ^{28/9}
Arbetarpartiet	110 274	118 857	41.9	44.6	36	39
Högern	104 559	106 564	39.7	40.0	35	35
Kommunisterna	16 591	11 757	6.3	4.4	5	3
Kristliga folkpartiet	15 517	13 788	5.9	5.2	5	4
Vänstern	14 114	12 627	5.3	4.7	4	4
Fria folkvalda	2 441	2 794	0.9	1.1	—	—
Övriga partier	2	—	0.0	—	—	—
I allt	263 498	266 387	100.0	100.0	⁷ 85	⁷ 85
Helsingfors	1956 ^{7 o. 8/10}	1960 ^{2 o. 3/10}	1956 ^{7 o. 8/10}	1960 ^{2 o. 3/10}	1956 ^{7 o. 8/10}	1960 ^{2 o. 3/10}
Socialdemokrater	43 979	45 850	24.4	20.4	19	16
Socialdemokratiska oppositionen	—	10 697	—	4.8	—	3
Folkdemokraterna	34 141	44 329	19.0	19.7	15	15
Svenska valförbundet (folkpartiet)	32 720	36 376	18.2	16.2	14	13
Nation. samlingsp. o. den frisinn. centern	41 326	58 482	23.0	26.0	18	21
Finska folkpartiet	27 244	26 041	15.1	11.6	11	9
Övriga partier	596	2 869	0.3	1.3	—	—
I allt	180 006	224 644	100.0	100.0	⁸ 77	⁸ 77
Göteborg	1954 ^{19/9}	1958 ^{21/9}	1954 ^{19/9}	1958 ^{21/9}	1954 ^{19/9}	1958 ^{21/9}
Arbetarepartiet — Socialdemokraterna ...	83 409	84 032	39.8	40.4	24	24
Högern	23 149	39 902	11.0	19.2	7	13
Folkpartiet	78 153	61 859	37.3	29.7	22	18
Centerpartiet (Bondeförbundet)	1	2 919	0.0	1.4	—	—
Vänstersocialister	1 571	3	0.7	0.0	—	—
Kommunister	23 411	19 438	11.2	9.3	7	5
I allt	209 694	208 153	100.0	100.0	⁹ 60	⁹ 60

¹ Exkl. Frederiksberg och Gentofte. — ² Inkl. Aker. — ³ National ungdom. — ⁴ Därav Danmarks socialistiska parti 3 109 och De oavhängiga 1 682. — ⁵ Därav kvinnor 1954 15 och 1958 14. — ⁶ D:o d:o 1954 24 och 1958 23. — ⁷ D:o d:o 1955 20 och 1959 15. — ⁸ D:o d:o 1956 21 och 1960 22. — ⁹ D:o d:o 1954 12 och 1958 11. — ¹⁰ Därav Kommunistiska Arbetarförbundet 1 424.

Tab. 289 Kommunala val 1954—1960. Röstberättigade och valdeltagande
Town council elections. Electorate and participation

	Röstberättigade, i allt <i>Electorate. All persons</i>			Röstningsprocent <i>Voting percentage</i>		
	Män <i>Males</i>	Kvinnor <i>Females</i>	Summa <i>Total</i>	Män	Kvinnor	Summa
Köbenhavn¹						
² / ₃ 1954	206 400	261 050	467 450	64.5	56.2	59.9
⁴ / ₃ 1958	222 876	271 036	493 912	69.4	65.4	67.2
Stockholm						
¹⁹ / ₉ 1954	246 327	301 021	547 348	80.2	79.5	79.8
²¹ / ₉ 1958	251 474	305 343	556 817	79.4	78.2	78.7
Oslo						
³ / ₁₀ 1955	147 634	184 111	331 745	79.5	79.7	79.6
²⁸ / ₉ 1959	152 178	188 284	340 462	.	.	78.6
Helsingfors						
⁷ o. ⁸ / ₁₀ 1956	112 555	167 729	280 284	66.0	63.4	64.4
² o. ³ / ₁₀ 1960	123 322	178 578	301 900	² 75.0	² 73.2	74.7
Göteborg						
¹⁹ / ₉ 1954	121 634	135 244	256 878	82.0	81.6	81.8
²¹ / ₉ 1958	127 267	140 642	267 909	78.4	77.4	77.8

¹ Exkl. Frederiksberg och Gentofte. — ² Exkl. röstande med utdrag.

Tab. 290 Lägenheter efter rumsantal och utrustning 1950 och 1955
Dwellings according to number of rooms and equipment

	Köbenhavn, Frederiksberg och Gentofte	Stockholm	Oslo	Helsingfors	Göteborg
	1955	1955	1955	1950	1955
Lägenheter utan cv <i>Dwellings without central heating</i>	188 950	38 925	¹ 112 900	38 949	31 714
1 kök, 1 rum med eller utan kokvrå ..	4 420	4 471	} 5 231	{ 14 947	} 2 503
2 och flera rum med eller utan kokvrå	14 690	640			
1 rum och kök	6 610	15 581	21 648	14 337	20 369
2 » »	72 770	11 919	36 052	5 474	6 490
3 » »	46 220	3 903	30 631	2 057	1 767
4 » »	31 930	1 427	13 185	815	405
5 och flera rum och kök	12 310	984	6 153	672	180

Anm. I fråga om lägenheternas utrustning föreligga betydande skilljaktigheter emellan de olika städerna. För Köbenhavn, Frederiksberg och Gentofte ha uppgifterna på lägenhetskategorier för läg. m. cv sammanställts på grundval av ¹/₁₀-sampling av samtliga lägenheter. Jfr även anm. till Tab. 294.

¹ Härav 24 074 med elektrisk uppvärmning.

Tab. 290 (Forts.) Lägenheter efter rumsantal och utrustning 1950 och 1955

	København, Frederiksberg och Gentofte	Stockholm	Oslo	Helsingfors	Göteborg
	1955	1955	1955	1950	1955
Lägenheter med cv <i>Dwellings with central heating</i>	29 310	¹ 256 799	.	23 153	36 764
1 kök, 1 rum med eller utan kokvrå	} 6 160	39 977	.	12 697	} 7 156
2 och flera rum med eller utan kokvrå		8 295	.	2 333	
1 rum och kök	5 880	60 077	.	5 390	17 998
2 » » »	11 320	79 254	.	1 620	8 170
3 » » »	3 290	41 090	.	700	2 322
4 » » »	1 880	15 383	.	241	863
5 och flera rum och kök	780	12 723	.	172	255
Lägenheter med cv o. eget badrum <i>Dwellings with central heating and bathroom</i>	127 870	²	39 908	43 390	69 264
1 kök, 1 rum med eller utan kokvrå	} 3 480		7 876	{ 6 646	} 3 773
2 och flera rum med eller utan kokvrå				11 718	
1 rum och kök	5 430		5 446	6 330	8 965
2 » » »	46 220		12 666	7 151	30 281
3 » » »	30 320		6 861	5 218	14 821
4 » » »	19 940		2 816	3 352	6 397
5 och flera rum och kök	22 480		4 243	2 975	5 027

¹ Inkl. med eget badrum. — ² Jfr not 1.

Tab. 291 Bostadslägenheternas storlek 1955

Dwellings according to number of rooms

	København, Frederiksberg och Gentofte	Stockholm	Oslo	Helsingfors	Göteborg
Bostadslägenheter, i allt <i>Total</i>	346 130	295 724	155 284	119 377	137 742
1 kök, 1 rum med eller utan kokvrå	10 270	44 448	} 13 127	51 352	13 432
2 och flera rum med eller utan kokvrå	18 480	8 935			
1 rum och kök	17 920	75 658	25 699	25 876	47 332
2 » » »	130 310	91 173	50 700	19 883	44 941
3 » » »	79 830	44 993	38 671	11 363	18 910
4 » » »	53 750	16 810	16 301	6 314	7 665
5 » » »	19 940	7 646	} 10 786	4 589	5 462
6 och flera rum och kök	15 630	6 061			
Relativa tal (%)	100	100	100	100	100
1 kök, 1 rum med eller utan kokvrå	3.0	15.0	} 8.5	43.0	9.7
2 och flera rum med eller utan kokvrå	5.3	3.0			
1 rum och kök	5.2	25.6	16.5	21.7	34.4
2 » » »	37.6	30.8	32.7	16.7	32.6
3 » » »	23.1	15.2	24.9	9.5	13.7
4 » » »	15.5	5.7	10.5	5.3	5.6
5 » » »	5.8	2.6	} 6.9	3.8	4.0
6 och flera rum och kök	4.5	2.1			

Anm. Sommarbostäder, jordbrukslägenheter och provisoriska bostäder äro ej medräknade. Jordbrukslägenheter äro dock medräknade i Stockholm. — Jfr anm. till Tab. 294.

Tab. 292 Bostadslägenheter efter rumsantal och antal boende 1955
Dwellings according to number of rooms and occupants

Köbenhavn, Frederiksberg och Gentofte ¹	1 rum med el. utan kokvrå	2 o. fl. r. med el. utan kokvrå	Bostadslägenheter med kök						Summa Total
			1 rum	2 rum	3 rum	4 rum	5 rum	6 o. flera rum	
Boende per lägenhet Occupants									
<i>per dwelling</i>									
1 person	8 670	5 310	12 890	28 300	10 270	5 160	1 580	730	72 910
2 personer	990	5 730	3 540	42 850	26 220	16 890	5 700	3 300	105 220
3 »	240	3 620	1 080	30 170	19 910	13 780	4 810	3 290	76 900
4 »	160	2 270	250	20 950	14 950	10 470	4 520	3 300	56 870
5 »	20	990	70	5 620	5 640	4 730	2 090	2 600	21 760
6 »	10	230	—	1 300	1 830	1 510	770	1 340	6 990
7 »	—	110	—	380	540	550	230	590	2 400
8 el. fl. personer	10	90	—	140	230	450	170	330	1 420
I allt Total	10 100	18 350	17 830	129 710	79 590	53 540	19 870	15 480	4 344 470
Stockholm									
Boende per lägenhet									
1 person	35 024	2 837	23 375	9 713	2 536	879	368	238	74 970
2 personer	7 556	3 630	31 405	30 586	10 190	3 411	1 539	1 068	89 385
3 »	1 527	1 549	14 872	25 905	12 202	3 755	1 644	1 126	62 580
4 »	293	683	5 120	18 240	12 248	4 645	1 971	1 273	44 473
5 »	43	171	755	5 338	5 325	2 699	1 369	1 194	16 894
6 »	5	49	103	1 109	1 776	928	499	710	5 179
7 »	—	15	23	223	520	311	169	299	1 560
8 el. fl. personer	—	1	5	59	196	182	87	153	683
I allt	44 448	8 935	75 658	91 173	44 993	16 810	7 646	6 061	6 295 724
Oslo									
Boende per lägenhet									
1 person	8 073		9 022	5 359	1 425	368		125	24 372
2 personer	2 901		9 429	19 731	9 636	2 672		913	45 282
3 »	1 352		5 636	13 056	11 360	4 288		1 919	37 611
4 »	551		2 438	8 038	9 973	4 752		2 780	28 532
5 »	145		379	2 095	3 937	2 448		2 241	11 245
6 »	105		163	390	937	1 025		1 536	4 156
7 el. fl. personer	—		27	49	225	448		861	1 610
I allt	13 127		27 094	48 718	37 493	16 001		10 375	7 152 808
Helsingfors									
Boende per lägenhet									
1 person	10 363	1 343	2 450	981	244	44	2	1	15 428
2 personer	11 763	4 844	7 922	4 344	1 443	458	91	29	30 894
3 »	6 990	4 593	6 938	5 508	2 680	1 118	315	116	28 258
4 »	3 294	3 480	4 855	4 326	3 000	1 693	643	254	21 545
5 »	1 172	1 711	2 339	2 441	2 315	1 516	793	308	12 595
6 el. fl. personer	415	1 168	1 323	2 214	1 637	1 461	1 114	861	10 193
I allt	33 997	17 139	25 827	19 814	11 319	6 290	2 958	1 569	6 118 913
Göteborg									
Boende per lägenhet									
1 person	8 162	635	12 939	4 160	1 309	437	177	88	27 907
2 personer	1 720	795	15 939	13 386	4 662	1 711	594	380	39 187
3 »	559	528	11 501	12 305	4 840	1 833	642	390	32 598
4 »	133	289	5 277	10 090	4 723	2 036	769	455	23 772
5 »	31	103	1 021	3 591	2 072	1 042	592	413	8 865
6 »	9	34	163	966	745	382	262	268	2 829
7 »	1	10	41	195	272	121	85	136	861
8 el. fl. personer	—	3	21	47	177	62	62	110	482
I allt	10 615	2 397	46 902	44 740	18 800	7 624	3 183	2 240	8 136 501

Anm. Jfr anm. till Tab. 294.

¹ Antal lägenheter har beräknats på ett urval av $\frac{1}{10}$ av samtliga. — ² Inkl. rum med del i kök och enkelkök. — ³ Inkl. 2 eller flera rum med del i kök. — ⁴ Dessutom 1 660 lägenheter utan boende på räkningsdagen. — ⁵ Dessutom 464 d:o. — ⁶ Dessutom 1 046 d:o (outhyrda o.d.). — ⁷ Dessutom 2 476 lägenheter utan eller med okänt antal boende på räkningsdagen. — ⁸ Dessutom 1 241 lägenheter, vilka vid räkningsstillfället antingen var outhyrda, obegagnade eller innehades av person, som var mantalsskriven utom Göteborg.

Tab. 293 Boendetäthet 1950 och 1955
Density of occupants

	København, Frederiksberg och Gentofte		Stockholm		Oslo		Helsingfors		Göteborg		
	1950	1955	1950	1955	1950	1955	1950	1955	1950	1955	
Boende per 100 rumsenheter											
<i>Occupants per 100 room units</i>											
Enkelkök, enkelrum	114	104	125	119	157	}160	246	{226	121	120	
1 rum med kokvrå	142	109	143	130	168		{223	141	137		
1 rum och kök	74	74	114	103	120		106	166	153	125	113
2 » » »	87	83	98	94	99		88	129	118	103	100
3 » » »	74	71	86	84	86		81	111	101	86	83
4 » » »	62	60	73	72	79		73	102	91	71	69
5 » » »	56	51	63	61	72	68	96	86	64	63	
Samtliga lägenheter <i>Total</i>	.	.	95	89	93	82	150	132	100	94	
Boende per 100 rum											
<i>Occupants per 100 rooms</i>											
Enkelkök, enkelrum	114	104	125	119	157	}160	246	{226	121	120	
1 rum med kokvrå	142	109	143	130	168		{223	141	137		
1 rum och kök	148	148	229	206	238		212	332	305	250	226
2 » » »	131	125	147	141	146		132	193	177	154	149
3 » » »	98	95	115	112	114		107	148	135	115	111
4 » » »	78	75	91	90	98		91	127	114	89	86
5 » » »	68	61	76	73	85	81	115	103	76	76	
Samtliga lägenheter	.	.	133	125	128	112	198	172	147	137	
Anm. Jfr anm. till Tab. 294.											

Tab. 294 Fullbordade bostadslägenheter 1957—1959
Housing

	I allt <i>Total</i>	Fördelning i % <i>Dwelling units in %</i>						
		1 kök, 1 rum m. el. u. kv.	2 o. fl. rum m. el. u. kv.	1 rum o. kök	2 rum o. kök	3 rum o. kök	4 rum o. kök	5 o. fl. rum o. kök
København, Frede- 1957	3 891	—	—	36.7	20.4	24.3	12.6	6.0
riksberg och Gen- 1958	2 267	5.6	—	16.8	17.0	33.5	19.9	7.2
tofte 1959	2 543	15.8	—	17.1	27.0	25.9	9.3	4.9
Stockholm 1957	6 256	15.1	0.9	7.7	23.6	32.4	11.4	8.9
1958	7 114	8.5	2.0	4.0	13.0	45.5	12.7	14.3
1959	5 538	9.6	3.6	4.6	14.6	36.6	17.7	13.3
Oslo 1957	4 299	12.4	—	9.8	15.6	49.2	11.0	2.0
1958	4 114	9.0	—	7.7	14.3	50.0	16.1	2.9
1959	3 943	6.9	—	17.7	19.0	33.4	19.6	3.4
Helsingfors ¹ 1957	5 348	21.4	22.1	3.6	21.3	17.9	8.1	5.6
1958	6 063	22.0	14.9	4.2	24.3	19.9	10.5	4.2
1959	5 553	26.0	16.9	3.6	28.9	14.1	7.3	3.2
Göteborg 1957	3 999	15.9	2.9	6.3	24.9	28.7	13.6	7.7
1958	4 188	12.8	1.4	2.6	19.3	39.7	20.1	4.1
1959	4 015	6.8	1.1	4.0	23.0	33.3	25.4	6.4

Anm. På grund av betydande olikheter städerna emellan beträffande bostädernas utformning och utrustning böra jämförelser göras med stor försiktighet.

¹ Siffrorna för Helsingfors inkluderar lägenheter i till- och ombyggnader.

Tab. 295 Detaljprisindex (1949=100) för vissa varuslag 1958 och 1959
Retail price index

Varuslag Article	Kvan- titet Quant.	København, Frederiksberg o. Gentofte ¹		Stockholm ²		Oslo		Helsingfors		Göteborg	
		1958	1959	1958	1959	1958	1959	1958	1959	1958	1959
Mjök, oskummad okontr. ³ Milk	l	136	165	206	208	171	171	194	208	206	206
Smör, bords- (mejeri-) Butter	kg	81	109	111	116	156	164	139	131	111	118
Bordsmargarin, växt-, (ej smörbl.) Margarine	»	105	109	128	125	339	397	298	298	129	124
Ägg, färska Eggs	⁴ tjog	115	102	132	130	136	139	139	142	123	120
Potatis, gammal Potatoes	⁵ l	⁶ 159	⁶ 197	⁷ 230	⁷ 242	180	175	190	212	226	257
Mjöl, vete-, kärn- Wheat-flour	kg	165	176	147	139	150	166	278	328	147	137
Nötkött, färskt, stek Beef	»	.	.	197	194	211	219	.	.	189	199
Kalvkött, stek, gödkalv Veal	»	.	.	198	207	343	345	.	.	190	193
Socker, strö- Sugar	»	218	238	178	172	221	219	⁸ 205	⁸ 205	174	163
Elektricitet till belysning Elec- tricity	kWh	127	128	154	.	158	158
Kokgas Gas	m ³	151	141	.	.						
Kol, antracit-, hemkörd Coal, anthracite, delivered at home	hl	136	126	.	.	167	160	.	.	195	190

¹ Inkl. förorter. — ² Stockholmsområdet. — ³ För København, Frederiksberg och Gentofte avses kontrollerad och för Stockholm och Göteborg fetthaltsstand. mjök. — ⁴ För Oslo, Helsingfors och Göteborg per kg. — ⁵ För København, Frederiksberg och Gentofte samt Göteborg och Helsingfors per kg och för Oslo per 3 kg. — ⁶ Juli månad ej medräknad. — ⁷ Exkl. juli och augusti månader. — ⁸ Bitsocker.

Tab. 296 Flygtrafiken¹ 1957—1959
Air traffic

	København		Stockholm		Oslo		Helsingfors		Göteborg	
	Inrikes Inland trade	Utrikes Foreign	Inrikes ²	Utrikes	Inrikes	Utrikes	Inrikes	Utrikes	Inrikes	Utrikes
Anlända och avgång- na flygplan Air- craft left and arrived	1957 62 969		³ 18 190	³ 18 732	35 470		12 706	6 126	³ 3 998	³ 7 280
	1958 65 601		³ 22 924	³ 19 056	33 608		13 039	6 463	³ 4 890	³ 7 646
	1959 63 777		³ 24 664	³ 19 606	29 260		13 902	6 341	³ 6 330	³ 8 152
Passagerare Pas- sengers	1957 1 242 234		269 616	438 693	161 427	216 282	198 460	137 351	66 636	76 706
	1958 1 396 200		329 419	496 671	168 853	238 267	187 793	148 902	73 743	89 536
	1959 1 565 705		370 742	563 280	200 231	283 847	193 902	167 829	84 060	96 823
Resgods, ton Lug- gage	1957 15 978.0		2 106.4	5 522.3	1 470.7	2 965.6	⁴ 1 903.7	⁴ 3 117.0	471.2	962.2
	1958 18 070.0		2 460.3	6 290.7	1 515.1	3 177.9	1 140.5	2 137.5	507.4	1 025.8
	1959 20 508.0		2 794.6	6 933.4	1 806.1	3 743.2	.	.	604.1	1 178.6
Fraktgods, ton Freight	1957 12 853.0		6 057.5	4 985.6	490.2	1 631.5	5	5	238.1	869.9
	1958 15 482.0		6 559.5	5 920.6	502.3	1 958.9	646.5	1 119.0	357.1	960.2
	1959 19 862.0		7 620.6	7 148.1	588.6	2 387.3	1 745.6	1 417.7	640.8	1 294.6
Post, ton Mail	1957 4 228.0		447.7	1 306.6	781.3	639.7	309.5	554.1	60.3	156.2
	1958 4 388.0		1 039.5	1 316.5	994.8	706.7	262.9	608.3	739.4	168.6
	1959 4 806.0		1 935.7	1 378.0	1 146.0	765.8	3 632.6	664.0	1 066.3	202.5

¹ Avgående och ankommande trafik. För Stockholm och Göteborg ingå ej rundflygningar, övnings- och militär-flygningar samt materialprovning, för Helsingfors avses flygtrafik på Sjöskog flygstation och för Oslo allt civilflyg (inkl. rundflygningar). Transitotrafik ingår i uppgifterna för København. Flygplan anses ha gått i utrikes fart vid passerandet av landets gränser utan hänsyn till eventuell mellanlandning i hemlandet. F. ö. avses med utrikestrafik blott över landets gränser skeende transport. — ² Här avses Skandinavien och Finland. — ³ Dubbla antalet ankomna flygplan. — ⁴ Inkl. fraktgods. — ⁵ Jfr not 4.

Tab. 297 Sjöfarten 1958 och 1959
Shipping

	København ¹		Stockholm ²		Oslo		Helsingfors ²		Göteborg ³	
	1958	1959	1958	1959	1958	1959	1958	1959	1958	1959
Kajlängd <i>Length of quay</i>										
Kajlängd ⁴ m <i>Total</i>	35 498	35 511	19 683	19 707	12 422	12 663	5 815	5 866	17 784	17 914
Sten- och betongkaj	22 641	22 777	15 917	16 370	10 013	10 249	4 769	4 820	15 818	15 948
Träkaj	12 857	12 734	3 766	3 337	2 409	2 414	1 046	1 046	1 966	1 966
Kajlängd vid ett vattendjup av⁴ <i>Depth of water</i>										
2—7.5 m	25 601	25 614	14 581	14 507	7 022	7 263	3 059	3 059	13 413	13 543
över över 7.5 m	9 897	9 897	5 102	5 200	5 400	5 400	2 756	2 807	4 371	4 371
Därav frihamnen <i>Including in free port</i>	5 648	5 648	1 493	1 493	—	—	—	—	1 359	1 359
Sjöfart⁵ <i>Shipping</i>										
Ankomna fartyg <i>Shipping arrivals</i>										
Till tullhamn <i>To custom port</i>										
Från inrikes ort <i>From home country</i>										
Antal	5 633	5 746	14 268	14 614	23 884	22 235	3 398	3 113	14 247	15 252
Nettoregister-ton, 1 000	2 634	2 666	1 026	1 162	2 669	2 564	347	360	1 648	1 746
Från utrikes ort <i>From foreign countries</i>										
Antal	15 338	17 920	2 803	2 878	3 455	3 352	2 818	3 271	6 280	6 914
Nettoregister-ton, 1 000	6 711	8 012	2 758	2 601	4 202	4 191	2 351	2 631	5 604	5 945
Till frihamn <i>To free port</i>										
Från inrikes ort										
Antal	891	987	548	526	—	—	—	—	502	470
Nettoregister-ton, 1 000	96	77	366	269	—	—	—	—	306	316
Från utrikes ort										
Antal	3 370	3 416	1 102	1 205	—	—	—	—	795	712
Nettoregister-ton, 1 000	3 990	4 081	1 245	1 274	—	—	—	—	1 290	1 285
Gods, 1 000 ton <i>Merchandise</i>										
Tullhamn										
Anlänt från hemlandet <i>Arrived from home country</i>	650	643	1 749	1 860	1 861	1 927	790	880	—	—
Anlänt från utlandet <i>Arrived from foreign countries</i>	3 689	4 003	2 625	2 325	1 155	1 066	1 849	1 951	4 381	4 664
Avsänt till hemlandet <i>Left for home country</i>	606	603	—	—	361	327	3	5	—	—
Avsänt till utlandet <i>Left for foreign countries</i>	500	554	264	179	418	445	446	595	1 236	1 360
Frihamn										
Anlänt från hemlandet	56	43	13	17	—	—	—	—	—	—
» » utlandet	1 437	1 449	343	383	—	—	—	—	262	261
Avsänt till hemlandet	117	122	36	37	—	—	—	—	—	—
» » utlandet	320	326	175	125	—	—	—	—	255	281

Anm. Fartygens tonnage uppges enligt internationell mättningsregel.

¹ København exkl. Gentofte, där den totala kajlängden är 2 145 m. — ² I Stockholm inbegripas i kajlängderna kajer vid Mälaren samt båtbryggor. Siffrorna för utrikes sjöfart på Stockholm och Helsingfors omfatta såväl direkt fart som resor via annan hamn i hemlandet. Fartyg, som på samma resa till Stockholm anläpt såväl tullhamnen som frihamnen, äro redovisade i båda hamnarna för att resp. hamnars totala trafik skall framgå. — ³ I Göteborgs siffror inbegripas kanalkajerna. — ⁴ För København ingå kajer vid ett vattendjup av minst 2.8 m, för Stockholm och Oslo även vid lägre vattendjup (kajlängder vid lägre vattendjup än 2 m. obetydlig). — ⁵ För København ingå fartyg om minst 4 ton, för Stockholm och Göteborg om minst 10 ton och för Helsingfors om minst 2 ton. I siffrorna för København ingå ej bl. a. viss lokal sjöfart, malmöfärjorna, turistfartyg samt fartyg, som anläpt hamnen för reparation, proviantering m. m., för Helsingfors ingå ej på redan förankrade fartyg.

Tab. 297 (Forts.) Sjöfarten 1958 och 1959

	København ¹		Stockholm		Oslo		Helsingfors		Göteborg	
	1958	1959	1958	1959	1958	1959	1958	1959	1958	1959
Handelsflotta² Merchant fleet										
Antal Number	412	413	293	291	⁵ 781	⁵ 814	⁶ 144	.	282	286
Bruttoregister-ton, 1 000	1 634	1 744	1 340	1 508	⁵ 4 061	⁵ 4 560	⁶ 375	.	1 101	1 140
Därav tankfartyg (Antal	64	69	44	43	199	213	13	.	39	41
Including tankers (Bruttoregister-ton)	616	729	391	432	2 199	2 484	96	.	343	345
Därav motorseglare (Antal	45	47	7	8	.	.	4	.	21	17
Including sailing ships (Bruttoregister-ton)	4	4	1	1	.	.	1	.	2	2
Fartyg om 100 brutto-register-ton o. däröv. (Antal	344	347	252	254	618	650	132	124	252	260
(Bruttoregister-ton)	1 630	1 740	1 337	1 505	4 053	4 552	373	355	1 099	1 138
Fartyg under 100 brutto-register-ton (Antal	68	66	41	37	⁴ 163	⁴ 164	12	.	30	26
(Bruttoregister-ton)	4	4	3	3	⁴ 8	⁴ 8	2	.	2	2
	^{31/12} 1959		^{31/12} 1959		1959		1959		1959	
	I allt Total	Därav motor-fartyg In-cluding motor-ships	I allt Total	Därav motor-fartyg In-cluding motor-ships	I allt Total	Därav motor-fartyg In-cluding motor-ships	I allt Total	Därav motor-fartyg In-cluding motor-ships	I allt Total	Därav motor-fartyg In-cluding motor-ships
Hemmahörande handelsfartyg³										
Merchant ships by home port										
Antal Number	413	313	291	227	650	558	122	56	286	241
Bruttoregister-ton, 1 000	1 744	1 619	1 508	1 340	4 552	3 811	355	215	1 140	1 098
— 5 år (Antal	117	114	73	72	263	.	24	23	69	69
(Bruttoregister-ton)	711	665	688	666	2 299	.	79	77	408	408
5—15 » (Antal	148	125	92	74	256	.	40	21	87	85
(Bruttoregister-ton)	769	736	507	437	1 759	.	141	96	434	430
15—25 » (Antal	52	37	53	42	86	.	14	3	62	61
(Bruttoregister-ton)	153	131	216	184	411	.	47	13	219	218
25—ω » (Antal	96	37	73	39	45	.	44	9	68	26
(Bruttoregister-ton)	111	87	97	53	83	.	88	29	79	42

¹ København exkl. Gentofte. — ² I København, Stockholm och Göteborg om minst 20 ton och i Helsingfors om minst 19 ton. — ³ För København, Stockholm och Göteborg fartyg om minst 20 ton, för Oslo och Helsingfors om minst 100 ton. — ⁴ Inkl. fiskeflotta och andra specialfartyg. — ⁵ Jfr not 4. — ⁶ Inkl. specialfartyg (bogserare m. m.) år 1958 6 fartyg om 1 191 bruttoton.

Tab. 298 Spårvägs- och busstrafiken 1958 och 1959
Tramway and bus services

	København, Frederiks- berg och Gentofte		Stockholm		Oslo		Helsingfors		Göteborg	
	1958	1959	1958 ¹	1959 ¹	1958	1959	1958	1959	1958	1959
Vagnparken <i>Car park</i>										
Spårvagnar <i>Trams</i>	840	838	502	435	443	439	359	362	298	293
Därav motorvagnar <i>Including motor-cars</i>	465	464	251	224	303	303	199	217	160	169
Tunnelbanevagnar <i>Underground cars</i>	—	—	381	413	—	—	—	—	—	—
Bussar <i>Buses</i>	221	233	580	579	100	102	343	363	197	174
Trådbussar <i>Trolleybuses</i>	52	51	178	132	60	60	23	25	18	18
Trafiklängd, km <i>Traffic length, kms</i>										
Spårvagnar	157	157	114	105	170	168	65	65	71	72
Tunnelbanevagnar	—	—	36	38	—	—	—	—	—	—
Bussar	108	141	238	241	72	66	291	290	129	132
Trådbussar	51	52	59	60	27	27	5	5	9	9
Körda vagnkm, milj. km <i>Car-kilometres plied, mill. kms</i>										
Spårvägslinjer <i>Tramways</i>	33.3	32.3	17.8	15.3	16.3	15.7	11.7	9.9	13.3	12.4
Tunnelbanelinjer <i>Underground lines</i>	—	—	23.3	27.7	—	—	—	—	—	—
Busslinjer <i>Bus lines</i>	9.8	10.4	16.9	15.5	2.6	2.9	17.2	18.9	5.7	5.6
Trådbusslinjer <i>Trolleybus lines</i>	3.1	3.1	6.1	5.8	2.9	2.9	1.0	1.1	0.6	0.6
Resor, milj. ² <i>Number of journeys, mill.</i>										
Spårvägslinjer	141.3	132.6	⁶ 109.1	⁷ 48.1	108.3	105.7	63.3	60.5	71.3	68.8
Tunnelbanelinjer	—	—	⁶ 109.1	⁷ 45.1	—	—	—	—	—	—
Busslinjer	35.5	36.2	⁶ 53.4	⁷ 22.9	11.9	13.3	68.0	75.9	19.3	18.3
Trådbusslinjer	12.1	11.3	⁶ 32.9	⁷ 15.1	21.3	21.3	7.9	8.2	2.8	2.7
Resor per dag, 1 000-tal <i>Number of journeys per day</i>	518	493	834	359	388	385	382	396	256	246
Resor per vagnkm <i>Number of journeys per car-kilometre</i>										
Spårvägslinjer	4.2	4.1	6.1	3.1	6.6	6.7	5.4	6.1	5.4	5.6
Tunnelbanelinjer	—	—	4.7	1.6	—	—	—	—	—	—
Busslinjer	3.6	3.5	3.2	1.5	4.5	4.6	4.0	4.0	3.4	3.3
Trådbusslinjer	3.9	3.6	5.4	2.6	7.4	7.4	7.9	7.3	4.7	4.7
Inkomster ³ , milj. kr ⁴ <i>Revenue, mill. kr</i>										
Spårvägsdrift	74.2	69.1	⁶ 49.4	⁷ 28.3	51.6	51.0	1 629.2	1 616.5	} 46.9	} 45.6
Tunnelbanedrift	—	—	⁶ 56.7	⁷ 34.4	—	—	—	—		
Bussdrift	18.8	19.3	⁶ 26.6	⁷ 15.8	5.5	6.1	1 822.9	2 035.0		
Trådbussdrift	5.5	5.1	⁶ 14.4	⁷ 8.8	9.0	9.1	187.2	203.6		
Inkomster per vagnkm, öre ⁵ <i>Revenue per car-kilometre</i>										
Spårvägsdrift	223	214	277	185	316	325	139	163	} 241	} 246
Tunnelbanedrift	—	—	243	124	—	—	—	—		
Bussdrift	192	186	157	102	209	210	106	108		
Trådbussdrift	177	165	236	152	315	315	187	181		
Inkomster per resa, öre ⁵ <i>Revenue per journey</i>										
Spårvagnar	52.5	52.1	48.3	·	47.6	48.3	25.7	26.7	} 50.2	} 50.8
Tunnelbanor	—	—	55.9	·	—	—	—	—		
Bussar	53.0	53.3	53.7	·	46.4	45.9	26.8	26.8		
Trådbussar	45.5	45.1	47.4	·	42.4	42.7	23.6	24.8		

Anm. Uppgifterna avse trafiken vid kommunala trafikverk samt vid bolag, i vilka kommunerna äro intressenter, även om trafiken delvis sträcker sig utanför stadsgränsen. Uppgifter saknas om privata busslinjer, vilka i København endast i undantagsfall skött huvudstadskommunernas trafik, medan däremot deras betydelse i Oslo och Helsingfors äro betydande. Även om den inre järnvägstrafiken saknas närmare uppgifter. För Oslo har en typisk förtorlsbana utelämnats. Den redovisade trafiken i Stockholm täcker å ena sidan ej fullt den verkliga trafiken inom stadsområdet och omfattar å andra sidan även viss trafik utom stadsområdet.

¹ Exkl. Lidingsbanorna. — ² För Göteborg ingå ej passagerare med års- och skolkort. — ³ För Stockholm exkl. inkomster av årsabonnemang, godsbeholdran m. m. — ⁴ I milj. danska, svenska och norska kronor resp. finska mark. — ⁵ Danska, svenska och norska öre resp. finska mark. — ⁶ Taxa utan fri övergång har tillämpats. — ⁷ Fr. o. m. $\frac{1}{3}$ 1959 tillämpas taxa med fri övergång, siffrorna äro därför ej jämförbara.

Tab. 299 Bilar och motorcyklar 1959 och 1960
Motor vehicles registered

	København, Frederiksberg och Gentofte		Stockholm		Oslo		Helsingfors ¹		Göteborg	
	¹ / ₁ 1959	¹ / ₁ 1960	¹ / ₁ 1959	¹ / ₁ 1960	¹ / ₁ 1959	¹ / ₁ 1960	¹ / ₁ 1959	¹ / ₁ 1960	¹ / ₁ 1959	¹ / ₁ 1960
Bilar <i>Motor cars</i>	83 747	91 822	110 446	123 610	53 327	58 283	32 008	34 958	58 893	68 267
Personbilar ² <i>Passenger cars</i>	58 127	63 746	93 782	106 805	37 940	41 960	22 140	24 658	50 507	59 659
Hysesbilar (droskor) . . .	2 709	3 224	1 440	1 411	1 248	1 320	1 147	1 223	873	833
Bussar	370	477	⁴ 762	⁴ 734	480	457	841	871		
Lastbilar ³	22 541	24 375	14 462	14 660	13 659	14 546	7 880	8 206	7 513	7 775
Inväånare per bil <i>Inhabitants per car</i>	11.2	10.1	7.3	6.5	8.8	8.1	14.1	13.2	6.7	5.9
Motorcyklar <i>Heavy motor cycles</i>	27 399	26 221	11 948	10 523	12 634	14 431	5 213	5 135	17 400	17 300
Inväånare per motorcykel <i>Inhabitants per motor cycle</i> . .	34.3	35.5	67.2	76.6	37.0	32.8	86.5	89.6	22.8	23.2

¹ Uppgifterna avse registrerade motorfordon vid slutet av året. — ² I uppgifterna för København ingå ambulansbilar. — ³ I uppgifterna för København ingå brandbilar, för Helsingfors ambulans- och brandbilar samt för Oslo utom nyss nämnda även service- och tankbilar. — ⁴ Därav trådbussar 1959 och 1960 resp. 178 och 132.

Tab. 300 Trafikolyckor 1958 och 1959
Traffic accidents

Delaktiga trafikelement <i>Traffic elements</i>	København, Frederiksberg och Gentofte		Stockholm		Oslo		Helsingfors		Göteborg	
	1958	1959	1958	1959	1958	1959	1958	1959	1958	1959
Spårvagn <i>Trams</i>	·	·	372	356	152	136	374	360	306	265
Dödade <i>Death</i>	—	1	—	—	—	—	1	—	—	—
Skadade <i>Injury</i>	·	100	·	·	27	20	48	7	12	10
Bil <i>Motor cars</i>	·	·	13 414	13 919	3 347	2 778	6 290	6 856	7 817	7 334
Dödade	3	6	5	5	1	4	3	9	8	3
Skadade	822	877	681	694	184	231	347	418	364	396
Motorcykel <i>Heavy motor cycles</i>	·	·	³ 1 274	³ 1 260	³ 362	³ 332	478	596	732	281
Dödade	¹ 28	¹ 24	10	3	3	2	3	2	6	1
Skadade	² 2 299	² 2 372	648	658	217	219	250	316	353	167
Cykel <i>Bicycles</i>	·	·	359	379	123	118	293	304	³ 707	³ 1 005
Dödade	27	29	—	5	2	4	7	7	5	15
Skadade	1 979	2 093	199	227	101	94	183	167	385	576
Fotgängare <i>Pedestrians</i>	·	·	782	816	294	289	547	557	433	463
Dödade	41	47	26	32	9	17	23	30	11	12
Skadade	1 296	1 200	727	746	285	272	499	502	406	435
Andra trafikelement <i>Others</i>	·	·	2 445	2 849	41	26	146	142	214	231
Dödade	—	—	—	—	2	1	1	—	—	—
Skadade	184	13	·	·	17	10	10	11	15	6
Summa delaktiga trafikelement <i>Total</i>	·	·	18 646	19 579	4 319	3 679	8 128	8 815	10 209	9 579
Summa olyckor <i>All accidents</i>	·	·	9 361	9 821	2 057	1 795	4 110	4 435	5 015	4 803
Dödade	99	107	41	45	17	28	38	48	30	31
Skadade	6 580	6 655	2 317	2 362	831	846	1 337	1 421	1 535	1 590

Anm. Dödade och skadade personer ha hänförts till det trafikelement de begagnade vid olyckstillfallet. I København räknas dock person, som skadats vid påstigning av spårvagn, som fotgängare.

¹ Därav 1958 och 1959 resp. 18 och 13 mopeder. — ² Därav resp. år 1 027 och 1 087 å d:o. — ³ Inkl. mopeder.

Tab. 304 Konsumtionsföreningar 1957 och 1958
Consumers' Co-operative

	København		Stockholm		Oslo		Helsingfors ¹		Göteborg	
	1957	1958	1957	1958	1957	1958	1957	1958	1957	1958
Föreningar <i>Societies</i>	7	7	18	16	6	6	3	3	19	18
Föreningsmedlemmar ^{31/12} <i>Members</i>	90 657	100 134	189 963	193 498	23 916	24 716	130 994	135 386	59 420	59 950
Insatskapitalet, 1 000 kr <i>Share capital</i>	35 663.0	36 797.0	11 862.0	13 602.0	246.0	276.6	.	.
Försäljningsställen <i>Shops</i>	246	246	900	906	116	116	867	900	338	315
Fast anställd personal <i>Staff</i>	1 436	1 554	9 015	8 888	681	706	7 580	7 501	2 022	1 638
Utbetalade löner, 1 000 kr <i>Wages and salaries</i>	13 723.0	16 104.0	98 283.0	102 306.0	8 911.0	9 374.0	2 981.0	3 075.3	.	.
Omsättning, 1 000 kr <i>Sales</i>	² 184 720.0	² 207 156.0	571 548.0	611 964.0	77 489.0	³ 82 285.0	21 607.7	22 850.3	118 811.0	114 794.0
Tillgångar, 1 000 kr <i>Assets</i>	42 056.0	45 206.0	224 958.0	236 814.0	26 409.0	28 587.0	6 604.9	7 070.5	39 830.0	40 710.0
Fastigheter och inventarier	15 167.0	19 117.0	112 577.0	128 130.0	14 440.0	15 582.0	3 363.0	3 615.0	22 056.0	23 896.0
Varulager	6 208.0	6 730.0	28 748.0	35 040.0	7 542.0	8 173.0	1 469.6	1 471.1	8 214.0	4 001.0
Fordringar	803.0	531.0	4 524.0	5 772.0	1 106.0	1 035.0	263.0	266.0	2 394.0	2 154.0
Övrigt	19 878.0	18 828.0	79 109.0	67 872.0	3 321.0	3 797.0	1 509.3	1 718.4	7 166.0	10 659.0
Skulder, 1 000 kr <i>Liabilities</i>	42 056.0	45 206.0	184 096.0	210 103.0	26 409.0	28 587.0	6 182.8	6 597.0	35 486.0	36 468.0
Eget kapital	25 482.0	27 537.0	78 009.0	83 048.0	5 525.0	5 077.0	980.5	1 138.7	17 265.0	18 115.0
Övriga	16 574.0	17 669.0	106 087.0	127 055.0	20 884.0	23 510.0	5 202.3	5 458.3	18 221.0	18 353.0

¹ Inkl. kaféer, matsalar och produktionsinrättningar likaså verksamheten i kommuner i stadens omgivning. — Penningbeloppen avse 1 000 000 fmk.
— ² Härav i »Hovedstadens brugsforening» 1957 180 317 000 kr och 1958 203 965 000 kr. — ³ Exkl. omsättningsavgift.

Tab. 305 Städernas fasta låneskuld 1958—1960
Municipal fixed loans

	København, Frederiksberg och Gentofte		Stockholm		Oslo		Helsingfors		Göteborg	
	1959 ^{31/3}	1960 ^{31/3}	1958 ^{31/12}	1959 ^{31/12}	1958 ^{30/6}	1959 ^{30/6}	1958 ^{31/12}	1959 ^{31/12}	1958 ^{31/12}	1959 ^{31/12}
Obligationslån, milj. kr ¹ <i>Bond loans</i>	685.6	600.6	1 173.22	1 128.80	439.7	408.6	2 380.74	2 417.05	171.0	182.8
Övriga lån, milj. kr ¹ <i>Other loans</i>	543.2	563.5	620.18	672.37	29.8	27.9	3 732.44	4 060.02	276.3	266.1

¹ I danska, svenska och norska kronor, resp. finska mark.

Tab. 306 Personliga direkta skatter 1959

Personal direct taxes

Nettoinkomst, kr, och olika slag av skatter <i>Net income</i>	Skattebelopp, kr <i>Tax</i>									
	Köbenhavn		Stockholm		Oslo		Helsingfors		Göteborg	
	Ensamstående <i>Single</i>	Makar m. 2 barn <i>Married couple with 2 children</i>	Ensamstående	Makar m. 2 barn	Ensamstående	Makar m. 2 barn	Ensamstående	Makar m. 2 barn	Ensamstående	Makar m. 2 barn
8 000										
Statlig inkomstskatt <i>State income tax</i>	433	110	576	330	400	0	390	—	559	341
Kommunal inkomstskatt <i>Local income tax</i>	509	246	730	465	1 105	313	927	723	840	540
Folkpensionsavgift <i>Old age pension contribution</i> . .	65	59	272	280	273	273	115	90	267	279
Sjukförsäkringsavgift <i>Sickness insurance contribution</i>			159	207					157	207
Summa <i>Total</i>	1 007	415	1 737	1 282	1 778	586	1 432	813	1 823	1 367
Avgår barnbidrag <i>Less children's allowances</i> . .		420		800		360		464		800
Direkta skatter i allt <i>All direct taxes</i>	1 007	0	1 737	482	1 778	226	1 432	349	1 823	567
10 000										
Statlig inkomstskatt . . .	703	427	890	517	600	0	669	73	868	495
Kommunal inkomstskatt	679	409	983	704	1 435	643	1 164	960	1 125	795
Folkpensionsavgift	79	72	340	348	273	273	145	120	334	335
Sjukförsäkringsavgift . .			174	256					172	250
Summa	1 461	908	2 387	1 825	2 308	916	1 978	1 153	2 499	1 875
Avgår barnbidrag . . .		420		800		360		464		800
Direkta skatter i allt . .	1 461	488	2 387	1 025	2 308	556	1 978	689	2 499	1 075
15 000										
Statlig inkomstskatt . . .	1 692	1 297	1 944	1 016	1 100	0	1 434	563	1 888	999
Kommunal inkomstskatt	1 121	865	1 647	1 341	2 260	1 468	1 756	1 552	1 875	1 530
Folkpensionsavgift	114	109	512	512	273	273	219	194	502	502
Sjukförsäkringsavgift . .			220	312					218	308
Summa	2 927	2 271	4 323	3 181	3 633	1 741	3 409	2 309	4 483	3 339
Avgår barnbidrag . . .		360		800		360		464		800
Direkta skatter i allt . .	2 927	1 911	4 323	2 381	3 633	1 381	3 409	1 845	4 483	2 539

A n.m. Genomgående förutsättes att hustrun saknar egen inkomst. Kyrklig inkomstskatt har inräknats i kommunal inkomstskatt för samtliga städer utom för Helsingfors, där den ej uppburits för år 1959.

Köbenhavn. Inkomstbeloppet består av utbetalad lön (efter lönmottagaravdrag) eller av överskott av annat förvärsarbete. Avdraget för personliga skatter är beräknat under förutsättning att den skattskyldige hade samma inkomst föregående år. 400 kr försäkringspremier ha avdragits i 8 000-kronorsklasserna och 600 kr försäkringspremier i övriga fall. Barnavdraget utgör 500 kr för det första barnet och 700 kr för ytterligare barn under 16 år.

Stockholm. De skattskyldiga förutsättes icke utbetala periodiskt understöd eller andra pensionsavgifter än de i tabellen angivna men erlagga obligatorisk sjukförsäkringsavgift och åtnjuta avdrag för erlagda sjukkasseavgifter och livförsäkringspremier m. m. med 300 kr för ensamstående och för makar med 8 000 kr nettoinkomst, med 400 kr för makar med 10 000 kr nettoinkomst och med 500 kr för makar med 15 000 kr nettoinkomst samt med 600 kr i övrigt. Kommunalskatt har beräknats i Stockholm efter 13.28 kr per skattekrona.

Oslo. De skattskyldiga förutsättes icke utbetala periodiskt understöd eller pensionsavgifter. Fr. o. m. 1 jan. 1959 har »alders-trygdavgiften» ersatts med en premie som inbetalas till Oslo Trygdekasse. Nettoinkomsten (beräknad inkomst) är lika med bruttoinkomsten minus ett minimiavdrag på 8 % av bruttoinkomsten (maximum 1 500 kr, minimum 500 kr).

Helsingfors. Tabellen avser skatt för erhållen löneinkomst. Skatten har beräknats under förutsättning av följande avdrag: 10–15 % av löneinkomsten, dyrortsavdrag, avgift till folkpensionsanstalten samt maximumavdrag för livförsäkringspremier. Finska mark ha omräknats till svenska kronor enligt kurs 62 mk = 1 kr. Kommunalskatteför är 12.00 mk.

Göteborg. Periodiskt understöd eller pensionsavgifter utbetalas ej, däremot åtnjutes avdrag för utlagda sjukkasseavgifter och livförsäkringspremier m. m. Kommunalskatten har beräknats efter 15.00 kr per skattekrona.

Tab. 306 (Forts.) Personliga direkta skatter 1959

Nettoinkomst, kr, och olika slag av skatter	Skattebelopp, kr									
	København		Stockholm		Oslo		Helsingfors		Göteborg	
	Ensamstående	Makar m. 2 barn	Ensamstående	Makar m. 2 barn	Ensamstående	Makar m. 2 barn	Ensamstående	Makar m. 2 barn	Ensamstående	Makar m. 2 barn
20 000										
Statlig inkomstskatt . . .	2 845	2 328	3 272	1 910	1 700	600	2 355	1 209	3 208	1 856
Kommunal inkomstskatt	1 545	1 303	2 311	1 979	3 085	2 293	2 347	2 143	2 625	2 265
Folkpensionsavgift	148	144	600	600	273	273	293	267	600	600
Sjukförsäkringsavgift . .			220	312					218	308
Summa	4 538	3 775	6 403	4 801	5 058	3 166	4 995	3 619	6 651	5 029
Avgår barnbidrag . . .		160		800		360		464		800
Direkta skatter i allt . .	4 538	3 615	6 403	4 001	5 058	2 806	4 995	3 155	6 651	4 229
25 000										
Statlig inkomstskatt . . .	4 355	3 428	4 820	3 123	2 450	1 350	3 447	2 015	4 676	3 030
Kommunal inkomstskatt	1 931	1 731	2 975	2 643	4 021	3 118	2 941	2 734	3 375	3 000
Folkpensionsavgift	179	178	600	600	273	273	367	341	600	600
Sjukförsäkringsavgift . .			220	312					218	308
Summa	6 465	5 337	8 615	6 678	6 744	4 741	6 755	5 090	8 869	6 938
Avgår barnbidrag . . .		—		800		360		464		800
Direkta skatter i allt . .	6 465	5 337	8 615	5 878	6 744	4 381	6 755	4 626	8 869	6 138

Tab. 307 Översikt av industrin 1958

Industry

	København, Frederiksberg och Gentofte	Stockholm	Oslo	Helsingfors	Göteborg
Arbetsställen <i>Factories (number of)</i>					
Livsmedelsindustri <i>Food and drink</i>	163	177	173	114	127
Textil- och beklädnadsindustri <i>Textiles and Clothing</i>	347	107	255	227	89
Jord- och stenindustri <i>Non-metalliferous mining products</i>	46	30	51	32	17
Träindustri <i>Wood and Cork</i>	95	52	84	59	26
Läder-, hår- o. gummivaruindustri <i>Leather, furs etc.</i>	186	42	34	18	28
Malmbrytning o. metallindustri <i>Mining and Metal</i>	501	667	451	337	300
Kemisk-teknisk industri <i>Chemicals and allied trades</i>	119	95	69	62	51
Pappers- o. grafisk industri <i>Paper and Printing</i>	315	251	272	192	87
Annan industri ¹ <i>Other manufactures</i>	158	13	85	64	18
Summa <i>Total</i>	1 930	1 434	1 474	1 105	743

¹ För Stockholm och Göteborg innefattar »annan industri» kraft-, belysnings- och vattenverk.

Tab. 307 (Forts.) Översikt av industrin 1958

	Köpen- havn, Frederiks- berg och Gentofte	Stockholm	Oslo	Helsingfors	Göteborg
Förvaltningspersonal <i>Salaried employees</i>					
Livsmedelsindustri	2 127	2 407	1 685	877
Textil- och beklädnadsindustri	866	1 478	1 495	1 303
Jord- och stenindustri	295	360	634	100
Träindustri	283	192	187	72
Läder-, hår- o. gummivaruindustri	265	219	248	117
Malmbrytning o. metallindustri	14 502	7 138	5 550	8 533
Kemisk-teknisk industri	2 065	1 879	824	878
Pappers- o. grafisk industri	5 460	1 245	3 444	1 288
Annan industri ¹	1 384	381	1 345	834
Summa	.	27 247	15 299	³ 15 412	14 002
Arbetspersoner <i>Wage-earners</i>					
Livsmedelsindustri	14 242	7 047	6 543	6 452	3 030
Textil- och beklädnadsindustri	12 593	3 032	6 036	7 739	5 343
Jord- och stenindustri	2 985	586	902	1 883	348
Träindustri	2 405	612	971	794	305
Läder-, hår- o. gummivaruindustri	5 862	882	627	267	505
Malmbrytning och metallindustri	37 128	30 571	19 908	18 973	25 779
Kemisk-teknisk industri	5 224	2 575	1 784	1 518	1 333
Pappers- och grafisk industri	11 620	11 527	7 139	8 928	3 414
Annan industri ¹	3 824	1 530	1 354	2 339	1 484
Summa	95 883	58 362	45 264	48 893	41 541
Salutillverkningarnas värde i milj. kr²					
<i>Sales value</i>					
Livsmedelsindustri	1 204	62 157.2	443.4
Textil- och beklädnadsindustri	257	14 031.2	224.8
Jord- och stenindustri	54	2 800.3	22.9
Träindustri	52	1 478.4	20.1
Läder-, hår- och gummivaruindustri	34	428.3	18.9
Malmbrytning och metallindustri	1 345	43 641.9	2 080.1
Kemisk-teknisk industri	237	11 464.9	339.3
Pappers- och grafisk industri	331	21 189.8	173.4
Annan industri ¹	71	9 280.5	201.9
Summa	.	.	3 585	166 472.5	3 524.8

¹ För Stockholm och Göteborg innefattar »annan industri» kraft-, belysnings- och vattenverk. — ² I danska, svenska och norska kronor, resp. finska mark. — ³ Inkl. personalen vid de fristående huvud- och centralkontoren.

REGISTER

	Sid.		Sid.
A brahamsberg	3, 21, 23, 26, 31, 32, 94, 108, 110, 117	Bangårdar, rörelsen vid	188
Aftonskolor	84	Banker	142—144
Akademiska examina	81—83	Bar-Lock-Institutet	84
Aktiebolag, skatteuppbörden för	248	Barn, i skolåldern	77
Allmänna läroverk	77, 80, 258, 259, 264, 309	— inom och utom äktenskapet födda 45, 54, 56, 58, 70, 303—305	
Allmänna platser, areal	202, 204	— under 15 år	8, 10—13, 15, 16, 24—27, 29, 30, 34—37, 40, 62, 290
Alvik	3, 21, 23, 26, 31, 32, 94, 109, 110, 117, 135	Barnadödlighet	62—65, 71, 305, 306
Ambulansväsen	140	Barnaföderskor	54, 55, 70, 74
Andrakammarval	86, 87, 98	Barnavård, bidrag till anstalter för	260
Anställda, hos olika arbetsgivare	43	Barnavårdsmännens verksamhet	238
— inom industrins huvudgrupper	297	Barnavårdsnämnden, fonder under	258
Apotek, personalen vid	70	— tillgångar och skulder	255
Arbetare, inom olika yrken	226—228	— tjänster	218, 220, 222, 224
— stadens	217—219, 226, 227, 231	— verksamheten vid	238
Arbeterskydd	69	Barnbördshus	74
Arbetsförmedlingen, anmälda arbets- sökande vid	229—231	Barnmorskor	70
— verksamheten vid	230	Barnrika familjer, bostäder för	123
Arbetsgivaravgift	248	Barnsanatorier	73
Arbetsgivare, anställda hos olika	43	Barnträdgårdar	239
Arbetslöner	226—228	Beckomberga	3, 21, 23, 26, 31, 32, 94, 108, 110, 117
Arbetslösa	229, 232	Befolkningsförhållanden 5—67, 70, 276— 281, 284—292, 298—308	
Arbetslöshets hjälp	232	— i Göteborg	299—308
Arbetslöshetsnämnden, tillgångar o. skulder — tjänster	218, 220, 222, 224	— i nordiska huvudstäderna	299—308
Arbetsmarknaden	216—231	Befolkningsstäthet	1, 281, 298
Arbetsplats, förvärvsarbetande befolkning fördelad efter	42	Belysning, se Elektrisk förbrukning, Gatubelysning, Offentlig belysning.	
Areal, förortskommunernas	280, 298, 299	Beredskapsarbete	231, 232
— Göteborgs	299	Beskattningsbar inkomst	240, 241, 245, 246
— nordiska huvudstädernas	299	Bibliotek	85
— regionplaneområdets	298	Biblioteksnämnden, antal arbetare	231
— stadens	1—3, 280, 298, 299	— fond under	258
— Stor-Stockholms	280, 298	— tillgångar och skulder	255
— planeringsområde	280	— tjänster	219, 220, 222, 224
Se även Gator.		Bidragsförskott	233, 239
Arkiv	85	Bilar	167, 171—176, 186, 191, 192, 194, 319
Arkivarbete	231, 232	Biografer	250, 320
Arkivnämnden, fonder under	258	Biologiska museet	85
— tillgångar och skulder	255	Björkhagen	2, 20, 22, 24, 31, 32, 94, 108, 110, 116, 135
— tjänster	219, 220, 222, 224	Blackeberg	3, 21, 23, 26, 31, 32, 94, 108 —110, 117, 135—137, 296
Armémuseum	85	Blidö	283, 284, 286, 288, 291, 298
Aspudden 2, 20, 22, 24, 30, 32, 93, 107, 110, 116, 137		Boende	104, 107—109, 114—119, 313
Auktioner, exekutiva	102, 141	Boendetäthet	104, 107, 118, 119, 125, 314
Auktionsverket, tjänster	218, 220, 222, 224	Bokbuss	85
— verksamheten vid	265	Bolag, kommunala, tillgångar och skulder	274
Automobiler, se Bilar.		Bondeförbundet, se Centerpartiet.	
Avlidna, se Döda.		Boo	275, 276, 280, 282—284, 286, 288— 290, 296
Avloppsledning	205	Borgarskolan	84, 259
B ad- och duschrum	123	Borgen, av staden tecknad	123
Bagarmossen	31	Borgerliga	93, 94, 97
Bagerier	69	Bostadsbestånd 104—109, 116—118, 124, 311—313	
Bandhagen	2, 20, 22, 24, 31, 32, 93, 107, 110, 116, 134, 137		

	Sid.		Sid.
Bostadsförhållanden	104—139, 311—314	Byggnader, ny- och ombyggda samt rivna	127—129, 136, 294—297
— i Göteborg	311—314	Se även Fastigheter, Hus.	
— i nordiska huvudstäderna	311—314	Byggnadsföretagare	139
Bostadsförmedlingen, bostadssökande vid	139	Byggnadskostnadsindex	104
— styrelsen för, tillgångar och skulder . .	255	Byggnadskreditiv	265
— — tjänster	219, 220, 222, 224	Byggnadslov	124, 127
— verksamheten vid	138	Byggnadsnämnden, tillgångar och skulder	255
Bostadsinspektion	68	— tjänster	219, 220, 222, 224
Bostadslägenheter, antal 104—109, 111, 114,		Byggnadssubventioner	123, 199
116—119, 122—139, 294—297, 311—314		Byggnadsverksamhet	104—139, 294—297
— boende i 104, 107—109, 112, 114—119,	313, 314	Byggnadsvärde	123, 243, 245
— hyror	120—122	Bällsta	3, 21, 23, 26, 31, 32, 94, 108, 110, 117, 118, 135—137
— i beviljade byggnadsföretag	124, 127	Centerpartiet	88, 310
— i stadens fastigheter	198	Centraldispensären	74
— i yttre staden 104, 106—109, 111, 116—		Centrallaboratorierna	72
119, 126—128, 132—138, 294—296		Centralsjukkas, Stockholms allmänna	146, 147
— outhyrda	125	Centralstationen	189
— subventionerade, av staden	123, 199	Centralvärme, lägenheter med	111, 312
— tillkomna, avgångna 124—139, 294—		— — hyror för	120, 121
297, 314		Civildödsdistrikt	5
— — i förortskommunerna	294, 296	Civildödsnämnden, tillgångar o. skulder	255
— — i regionplaneområdet	294, 297	Civilståndsfördelning 8, 11—16, 43, 50, 51,	
— — i Stor-Stockholms planeringsom-		55, 62, 67, 90, 91, 98, 277—279, 290,	301
råde	294, 296	Cyklar	171, 173—175, 186, 191, 192, 194, 319
— upplåtelseformer	120—122	Daghem	239
Bostads- och resvaneundersökning 186, 187		Dalarö	284, 286, 288—290
Bostadsproduktion	123—139, 294—297, 314	Danderyd	42, 275, 276, 280, 282—284, 286, 288—290, 296
Bostadssociala fonden	257	Dans, debiterad nöjesskatt för	250
Bostadssökande vid bostadsförmedlingen	139	De borgerliga partierna	93, 94, 97
Botkyrka	42, 275, 276, 280, 282—284, 286, 288—290, 296	Demografiska förhållanden	5—67, 70, 276—281, 284—292, 298—308
Brandförsvaret, inkomster och utgifter . .	254	Desinfekterade persedlar och rum	69
— tjänster	218, 220, 222, 224	Detaljprisindex	149, 315
Brandkåren	140	— i Göteborg	315
Brand- och ambulansväsen	140	— i nordiska huvudstäderna	315
Brandskaderegleringsfonden	257	Direktionen för rätts- och polisväsendet,	
Brandväsendet, översikt	140	fonder under	258
Bromma, byggnadsverksamhet 127—129,		— tillgångar och skulder	255
132, 133, 135—137, 294, 295		— tjänster	218, 220, 222, 224
— folkmängd	1, 6, 7, 9, 17—19, 21, 23, 31, 49, 108, 280	Direktionen för uppboräsväsendet, till-	
Bromma flygplats	188	gångar och skulder	255
Bromma Kyrka	3, 21, 23, 26, 31, 32, 94, 108, 110, 117, 135, 295	— tjänster	218, 220, 222, 224
Bromsten	3, 21, 23, 26, 31, 32, 94, 109, 110, 117, 136, 296	Dispensärverksamhet, se Centraldispens-	
Brott	99—101	sären.	
Brunnsviken	30, 32	Distrikt, stadens	5
Bryggerier	69	Djurgården	30, 32
Brännkyrka, byggnadsverksamhet 127—		Djursholm	42, 275, 276, 280, 282— 284, 286, 288—290, 296
129, 132—134, 136, 137, 294, 295		Djurtransport	140
— folkmängd	1, 6, 7, 9, 17—20, 22, 31, 49, 107, 280	Djurö	283, 284, 286, 288, 289, 291, 297, 298
Bussar	166—176, 191, 194, 318, 319	Doktorsdisputationer	81—83
Butiker	69	Donationsfonder, av staden förvaltade . .	258
Butikspersonal, löner	216		
Byggnader, antal	106, 127—129, 136		
— nybyggda i förortskommunerna 294, 296			
— — i regionplaneområdet	294—297		
— — i Stor-Stockholms planeringsom-			
råde	294, 296		

	Sid.		Sid.
Folkmängd, i Göteborg	299—303	Församlingar, folkmängd	III, 1, 6, 9, 17—19, 48, 107, 266, 268
— i nordiska huvudstäderna	299—303	— inkomst- och utgiftsstaten	266—273
— i olika stadsdelar 7, 20—23, 30, 31, 107—109		— kartor	II, III
— i regionplaneområdet	284, 286, 290, 298	Församlingsavgifter	242, 266—269
— i Stockholm och riket	6	Församlingsbibliotek	85, 270, 272
— i Stor-Stockholm	276—280, 284, 286, 290, 298	Församlingsdelegerade, stater fastställda av	266, 268
— i Stor-Stockholms planeringsområde 276, 280, 284, 286, 290		Församlingshem för gamla	123
— per rumsenhet (eldstad)	107—109, 125	Förvaltningspersonal inom handel och industri	163, 216, 297, 325
— procenten av gifta inom	52, 301		
Se även resp. orters namn.			
Folkmängdstäthet	1, 281, 298	G amla Enskede 2, 20, 22, 24, 31, 32, 93, 108, 110, 117, 135, 137	
Folkpartiet	86—89, 310	Gasförbrukning	196, 321
Folkpensionering	251	Gas- och vattenverket, antal tjänster	218, 220, 222, 224
Folkpensionsavgift, se Pensionsavgift.		Gasverket, antal arbetare	231
Folkskoledirektionen, se Skoldirektionen.		— verksamheten vid	196
Folkskoledistrikt, se Rektorsområden.		Gator, areal	204
Folkskoleseminarium	77, 84	— kostnader för nya	202
Folkskolor	77, 78, 309	— längder och ytor	204
— i Göteborg	309	— utvidgade och igenlagda	202
— i nordiska huvudstäderna	309	Se i övrigt Areal.	
Folkvandvårdsstyrelsen, fond under	258	Gatuarbeten m. m.	202—204
— tillgångar och skulder	255	— kostnader för	202
— tjänster	219, 220, 222, 224	Gatubelysning	195, 196, 321
Folkökning 7, 9, 30, 31, 46, 47, 276, 291, 292, 299		Gatukontoret, tjänster	218, 220, 222, 224
Fondbörs, Stockholms	142	Gatunämnden, antal arbetare	231
Fonder, av staden förvaltade	257, 258	— fonder under	258
Fondstat, se Länestat.		— tillgångar och skulder	255
Fortsättningskolor	78	— tjänster	218, 220, 222, 224
Fotgångare	186, 191—194, 319	Gaturegleringsfastigheter	203
Frederiksberg, se København.		Gaturegleringsfonden	257
Fredhäll	30, 32	Gatutrafik	172—185
Frihamnen, kajlängd m. m.	152, 316	Gentofte, se København.	
— sjöfart	316	Gifta kvinnor med förvärvsarbete	39, 43
— stadens inkomster från	256	Giftermål, se Äktenskap.	
— varuomsättning	156—161, 316	Gossläroverk	80
Frisinnade	86	Gravsättningar	75
Fruksamhet bland kvinnor i olika åldrar 54, 55		Grimsta	3, 21, 23, 26, 31, 32, 94, 109, 110, 118, 136
Fruängen	2, 20, 22, 24, 31, 32, 93, 107, 110, 116, 134, 295	Grödinge	275, 276, 280, 282—284, 286, 288—290, 296
Fryshuset i Nürnbergsfastigheterna	198	Gröndal 2, 20, 22, 24, 30, 32, 93, 107, 110, 116, 134, 295	
Främmande institutioners fonder	258	Gubbängen	2, 21, 22, 24, 31, 32, 94, 108, 110, 117, 135, 137
Frötuna	283, 284, 286, 288, 291, 297, 298	Gustaf III:s antikmuseum	85
Fylleriförseelser	100, 103	Gustavsberg	275, 276, 280, 282—284, 286, 288—290, 296
Fysiska personer, skatteuppbörden för	248	Gymnastiska centralinstitutet	82
Färingsö	275, 276, 280, 282—284, 286, 288—290, 296	Göteborg, befolkningsförhållanden 299—308	
Födda	45, 48, 49, 53, 54, 56—58, 70, 74, 291, 292, 303—305	— biografer	320
Födelseetal	45, 53, 54, 57, 59, 70, 304	— bostadsförhållanden	311—314
Födelseöverskott, se Nativitetsöverskott.		— detaljprisindex	315
Födoämneskontroll	68, 69	— fast låneskuld	322
Föreningar, av staden understödda	259	— flygtrafik	315
— kooperativa	147, 322	— kommunala val	310, 311
Förlagsinteckningar	141	— konsumtionsföreningar	322
Förmögenhet, efter storleksklasser	213—216	— landareal	299
— efter yrkesgrupper	213—215		
Förmögenhetsskatt, statlig	241, 246, 248		
Förorter, Stockholms	275, 276, 280—298		
Förtortrafik	164, 166—170, 172, 178—186		

	Sid.		Sid.
Göteborg, resande	307	Historiska museet	85
— samfärdsel	315, 318, 319	Hjorthagen	30, 32
— sjukhusverksamhet	308	Hotell och pensionat	68
— sjöfart	316	Huddinge ... 42, 275, 276, 280, 282—284,	
— skatter	323, 324	286, 288—290, 296	
— skolväsendet	309	Hundskatt	250
— trafikolyckor	319	Hus, antal	106, 127—129, 136
— vatten, gas och elektricitet	321	— nybyggda, i förortskommunerna	294, 296
— översikt av industrin	324	— — i regionplaneområdet	294—297
Hagsätra .. 2, 20, 22, 24, 31, 32, 107, 134,	295	— — ombyggda, rivna .. 127—129, 136,	294—297
Hammarbyhamnen	152	— stadens	198, 199
— Södra	30, 32	Se även Byggnader, Fastigheter, Små-	
Hammarbyhöjden .. 2, 20, 22, 24, 31, 32,	135	stugor.	
94, 108, 110, 117,	135	Husbyggnadsverksamhet, stadens	199
Hammarbysslussen	155	Hushåll, antal	44, 114
Hamnavgifter	154, 256	— folkmängdens fördelning på	44
Hamnen, kajlängder m. m.	152, 316	Hushållskvoter	113, 293
— sjöfarten vid	154, 316	Hushållsstorlek	112, 114
— varuomsättning	162, 316	Husmoderssesternämnden, tillgångar	
Hamn- och sjöfartsförhållanden, i Göte-		och skulder	255
borg	316	— tjänster	218, 220, 222, 224
— i nordiska huvudstäderna	316	Husmödrar	40
Hamnstyrelsen, antal arbetare	231	Huvudkassa, omsättning i stadens	257
— tillgångar och skulder	255	Hyresdistrikt	5
— tjänster	218, 220, 222, 224	Hyresnämnderna, tillgångar och skulder	
Handel ... 156—163, 206, 214—216, 229—231		och skulder	255
Handel och sjöfart	152—163	— tjänster	218, 220, 222, 224
— stadens inkomster av	256	Hyror	120—122
Handelsflottan	153, 154, 317	Hyrverksrörelse	167
Handelshögskolan	83, 259	Hägersten (församling), byggnadsverksam-	
Handels- och sjöfartsnämnden, skulder ..	255	het 127—129, 132—134, 136, 137, 294, 295	
Handelsskolor	84, 259	— folkmängd	1, 6, 7, 9, 17—20, 22,
Helsingfors, befolkningsförhållanden 299—308		30, 49, 107, 280	
— biografer	320	— (stadsdel) 2, 20, 22, 24, 30, 32, 93, 107,	
— bostadsförhållanden	311—314	110, 116, 134, 295	
— detaljprisindex	315	Hägerstensåsen ... 2, 20, 22, 24, 30, 32, 93,	
— fast låneskuld	322	107, 110, 116, 134	
— flygtrafik	315	Hälsovård m. m.	68—76
— kommunala val	310, 311	Hälsovårdsinspektion	68
— konsumtionsföreningar	322	Hälsovårdsnämnden, kontrollbyråer . 68, 69	
— landareal	299	— sammanträden och expeditioner	68
— radiolicenser	320	— tillgångar och skulder	255
— resande	307	— tjänster	219, 220, 222, 224
— samfärdsel	315, 318, 319	Hässelby Gärd	3, 21, 23, 26, 31, 32,
— sjukhusverksamhet	308	94, 109, 110, 118, 136, 137, 296	
— sjöfart	316	Hässelby Strand 3, 21, 23, 26, 31, 32, 94,	
— skatter	323, 324	109, 110, 118, 136, 296	
— skolväsendet	309	Hässelby Villastad .. 3, 21, 23, 26, 31, 32,	
— trafikolyckor	319	94, 109, 110, 118, 136, 137, 296	
— vatten, gas och elektricitet	321	Hästfordon	175, 191
— översikt av industrin	324	Högdalen ... 2, 20, 22, 24, 31, 32, 93, 107,	
Hemarbetare	163	110, 116, 134, 136, 137, 295	
Hemhjälpnämnden, tillgångar och skulder		Högern	86—89, 310
— tjänster	218, 220, 222, 224	Höglandet ... 3, 21, 23, 26, 31, 32, 94, 109,	
Hemskillnader	50, 303, 304	110, 117, 135, 295	
Hemvärnsnämnden, skulder	255	Hög- och lågvatten	4
Hemvärnsområden	5, 260	Högre tekniska läroverket	84
Herrängen ... 2, 20, 22, 24, 31, 32, 93, 107,		Högskolor	81—83, 259
110, 116, 134, 137,	295	Hökarängen 3, 21, 22, 24, 31, 32, 94, 108,	
Hissar	170	110, 117, 135, 137	
		Hörselfrämjandet	259, 260

	Sid.		Sid.
Idrott, debiterad nöjesskatt för	250	Karolinska institutets bibliotek	85
Idrottsföreningar	260	Katarinahissen	170
Idrotts- och friluftsstyrelsen, antal arbetare	231	Kiosker	69
— tillgångar och skulder	255	Klimatiska och hydrografiska förhållanden	4, 71
— tjänster	218, 220, 222, 224	Kokvrå, se Bostadslägenheter, Lägenheter.	
Idrottsplatser	264	Kollektivavtal, anställda enligt	217—219
Immigration	46, 47, 67	Koloniträdgårdsrörelsen	199
Import	156—163	Kolumbarier	75
Importprisindex	151	Kommunal inkomstskatt	240, 244, 245, 247, 248, 323, 324
Indelning, stadens	1—3, 5	Kommunal rösträtt	94, 311
Index	104, 149, 150, 206, 305, 306, 315	Kommunala bolag, tillgångar och skulder	274
Individualyrken	41	Kommunala flickskolor	80, 264
Industri	163, 206, 213—216, 229—231, 297, 302, 324	Kommunala gymnasier	80
— Göteborgs	324	Kommunala praktiska realskolor	80
— nordiska huvudstädernas	324	Kommunala val, se Stadsfullmäktigval.	
Industriarbetare, se Arbetare.		Kommunalskatt, i Stor-Stockholm och regionplaneområdet	280—282, 298
Industriverksstyrelsen, antal arbetare	231	— influten	251
— fonder under	258	— påförd	247, 248
— tillgångar och skulder	255	Se även Fastighetsskatt, Inkomstskatt.	
— tjänster	218, 220, 222, 224	Kommunikationer, se Samfärdsel.	
Inflyttningsöverskott	44, 46, 47, 67, 291, 292, 299	Kommunister	86—89, 97, 310
Införsel	156—163	Konkurser	102
Inkomster, efter storlek	205—212, 227	Konstfackskolan	84, 259
— efter yrken och yrkesställning	206, 210, 226, 227	Konstfackskolans bibliotek	85
— stadens arbetares	226, 227	Konsthall, Liljevalchs, se Liljevalchs konsthall.	
— stadens, efter förvaltningsgrenar	254	Konsthögskolan	83
Inkomstskatt, kommunal	240, 244, 245, 247, 248, 323, 324	Konsumentprisindex	149
— statlig	241, 244, 245, 248, 323, 324	Konsumtionsföreningar	147, 322
Inkomstskattekronor, se Skattekronor.		Kontorspersonal, löner	216
Inkomststat, stadens	251	Konvalescenthem	74
Inkomsttagare inom olika yrkesgrupper	206	Kooperativ verksamhet	139, 147, 322
— fördelade efter kön, ålder och civilstånd	207—212	Krematorier	75
In- och utflyttning	44, 46—49, 66, 67, 308	Krigsarkivet	85
Institutioner, av staden understödda	259	Kristineberg	30, 32
— besök	85	Kungl. biblioteket	85
Inteckningar	102, 141, 265	Kungsholmen	7, 30, 32
Invandring	46, 47, 67	Kvarstående skatt	248, 249
Investeringsavgift	248	Kvarter	1
Isbrytare, stadens	155	Kvinnor, fördelade efter näringsgren	35, 37—40, 42
Johanneshov	2, 20, 22, 24, 31, 32, 93, 108, 110, 117, 135	— in- och utflyttade	48, 49, 66, 67
Jordbruksegendomar, stadens	200	— mot 1 000 män	8, 9, 70
Juridiska personer, se Aktiebolag.		Se i övrigt Folkmängd, Inkomster, Yrken.	
Järfälla	42, 275, 276, 280, 282—284, 286, 288—290, 296	Kyrkofullmäktige, stater fastställda av	270, 272
Järnvägsmuseum	85	Kyrkofullmäktigval	96, 97
Järnvägspersontrafik	188, 189	Kyrkogårdar	75
Järnvägsstationer, rörelsen vid	188	Kyrkogårdsnämnden, antal arbetare	231
Järvafältet 3, 21, 23, 26, 31, 32, 94, 109, 110, 118		— tillgångar och skulder	255
Kammararkivet	85	— tjänster	218, 220, 222, 224
Kapitalbudget, stadens	251, 252	Källskatt, se Preliminär skatt.	
Karl Johansslussen	155	Kälvesta	3, 21, 23, 26, 31, 32, 94, 109, 110, 118
Karolinska institutet	81, 82	Kärntorp	2, 20, 22, 24, 31, 32, 94, 108, 110, 117, 135
		København, befolkningsförhållanden	299—308
		— biografer	320
		— bostadsförhållanden	311—314

	Sid.		Sid.
København, detaljprisindex	315	Låneskuld, se Fast låneskuld, Obliga-	
— fast låneskuld	322	tionsslån, Skulder, Utgifter.	
— flygtrafik	315	Lånestat	251
— kommunala val	310, 311	Långbro 2, 20, 22, 24, 31, 32, 93, 107, 110,	
— konsumtionsföreningar	322	116, 134, 136, 137, 295	
— landareal	299	Långholmen	30, 32
— radiolicenser	320	Längsjö 2, 20, 22, 24, 31, 32, 93, 107, 110,	
— resande	307	116, 134, 136, 137, 295	
— samfärdsel	315, 318, 319	Lägenheter, antal	104—109, 111, 114,
— sjukhusverksamhet	308	116—119, 122—139, 294—297, 311—314	
— sjöfart	316	— boende i olika	104, 107—109, 112,
— skatter	323, 324	114—119, 313, 314	
— skolväsendet	309	— hyror	120—122
— trafikolyckor	319	— outhyrda	125
— vatten, gas och elektricitet	321	— tillkomna, avgångna 124—139, 294—	
— översikt av industrin	324	297, 314	
Kök, se Bostadslägenheter, Lägenheter.		Se även Bostadslägenheter.	
Körtrafik	172—185	Läkardistrikt	5
Kött	75, 76, 156, 162	Läkare	70
Köttbesiktningsbyråer	75, 76	Lärare, se Undervisning.	
Laboratorier	72	Lärarhögskolan	83, 84
Ladugårdsgärdet	30, 32	Lärjungar, se Undervisning.	
Lagfarter	102, 141	Lärings- och yrkesskolstyrelsen, se Yrkes-	
Lagsökningsmål	102	skolstyrelsen.	
Landareal	1—3, 280, 298, 299	Läroanstalter, se Läroverk.	
Lantbruksakademiens museum	85	Läroverk, allmänna	77, 80, 259, 264, 309
Lantegendomar, stadens	200	— i Göteborg	309
Larsboda	3, 21, 23, 26, 31,	— i nordiska huvudstäderna	309
	32, 94, 108, 135—137, 295	Löneförhållanden	216—228
Ledighetsprocent (outhyrda lägenheter i		Lönenämnden, tillgångar och skulder	255
procent av samtliga)	125	— tjänster	218, 220, 222, 224
Lekskolor	239	Löneplaner	220—225
Levande födda 45, 48, 49, 53, 54, 56—58,		Lönereglementen, anställda enligt	217
70, 74, 291, 292, 303, 304		Lönbränning	99
Levnadskostnader, se Konsumentpris-		Magistraten, rådhusrätten och förmynd-	
index.		darkammaren, se Direktionen för rätts-	
Liberala	86	och polisväsendet, Rådhusrätten.	
Lidingö	42, 275, 276, 280, 282—284,	Manilla, distriktsskolan för döva	84
	286, 288—290, 296	Marieberg	30, 32
Liljeholmen	2, 20, 22, 24, 30, 32, 93,	Mariehäll	3, 21, 23, 26, 31, 32, 94,
	107, 110, 116, 134, 295	108, 110, 117, 135	
Liljevalchs konsthall, besök	85	Mark, fördelning av stadens	1—3
— styrelsen för, fonder under	258	Markvärde	243, 245
— — tillgångar och skulder	255	Matvarubutiker	69
— — tjänster	219, 220, 222, 224	Medelfolkmängd	47, 53, 70, 303
Lilla Essingen	3, 21, 23, 26, 31, 32, 94,	Medellivslängd	58—60
	109, 110, 117, 135	Mejerier	69
Liseberg	2, 20, 22, 24, 31, 32, 93, 107,	Midsommarkransen	2, 20, 22, 24, 30, 32,
	110, 116, 134, 137	93, 107, 110, 116	
Livsmedelsbutiker	69	Minderåriga, se Barn, Folkmängd.	
Livsmedelskontroll	68, 69	Mjölkbutiker	69
Livsmedelspriser	148	Mjölkkontroll	69
Se även Detaljprisindex, Konsument-		Moderna museet	85
prisindex.		Molnighet	4
Ljudradiolicenser, se Radiolicenser.		Mopeder	171, 173, 186, 191, 192, 194
Ljusterö	283, 284, 286, 288, 291, 298	Motorcyklar 167, 171, 173, 186, 191, 192, 194	
Lufttrafik, se Flygtrafik.		Motorfartyg	153—155, 317
Lunda	3, 21, 23, 26, 31, 32, 94, 109, 110, 118	Motorfordon, se Bilar, Bussar, Mopeder,	
Lyhundra	283, 284, 286, 288, 291, 297, 298	Motorcyklar.	
Lånemedel, till olika ändamål anvisade	264	Motorseglare	153, 317
Lånereelse, drätselnämndens	265	Motortrafikolyckor	71, 190—194, 319

	Sid.		Sid.
Prins Eugens Waldemarsudde, antal arbetare	231	Rätts- och polisväsendet, direktionen för, fonder under	258
— besök	85	— — tillgångar och skulder	255
— styrelsen för, donationsfond under ..	258	— — tjänster	218, 220, 222, 224
— — tillgångar och skulder	255	Rättsväsen	98—103
— — tjänster	219, 220, 222, 224	Röstande och röstberättigade vid allmänna val	86, 88, 90, 92—98, 310, 311
Priser	148	Sakfällda, antal	100
Prämar	154, 155	Salem	275, 276, 280, 282—284, 286, 288—290, 296
Psykiskt efterblivna, centralstyrelsen för vård och undervisning av, donationsfond under	258	Saltsjöbadens köping	275, 276, 280, 282—284, 286, 288—290, 296
— — tillgångar och skulder	255	Saltsjöbanan	188
— — tjänster	218, 220, 222, 224	Saltsjön, vattenareal	2, 3
Psykiskt sjuka	74	— vattenstånd	4
Psykologisk-pedagogiska biblioteket, statens	85	Saluhallar och salutorg	69, 264
Pungpinan	2, 20, 22, 24, 31, 32, 94, 108, 110, 117, 137	Samfällighet, kyrklig	266, 268
Påhlmans handelsinstitut	84, 259	Samfärdsel	164—194, 206, 214, 215, 229—231, 315, 318, 319
Radiolicenser	189, 320	Se i övrigt Handel och sjöfart.	
— i nordiska huvudstäderna	320	Samskolor	80, 259
Rak- och frisersalonger	69	Samtaxerade äktenskap ..	205, 207—209, 212
Rattfylleri	99, 100	Segelfartyg, se Motorseglare.	
Realexamen	80	Seminarier	84
Reimersholme	30, 32, 110, 116	Sigtuna ..	283, 284, 286, 288, 289, 291, 297, 298
Rektorsområden	5	Sinnessjukhus	73
Renhållningsdistrikt	5	Sjuhundra ..	283, 284, 286, 288, 291, 297, 298
Resande, antal anmälda	307	Sjukdomar	69
Reservarbete	231	Sjukförsäkringsavgift	242, 248, 323, 324
Resor	164—170, 186—189, 318	Sjukgymnaster	70
Restauranger	69	Sjukgymnastinstitutet	82
Resvaneundersökning	186, 187	Sjukhem, enskilda	73, 308
Revisionsutskottet, tillgångar och skulder ..	255	Sjukhus, i Göteborg	308
— tjänster	218, 220, 222, 224	— i nordiska huvudstäderna	308
Riddarholmen	30, 32	— stadens	73, 308
Riksarkivet	85	Sjukhusavgifter	72
Riksby	3, 21, 23, 26, 31, 32, 94, 108, 110, 117, 135, 137	Sjukhuscentralens verksamhet	72
Riksdagsmannaval	86, 87, 98	Sjukhusdirektionen, antal arbetare	231
Riksdagsmannavaldistrikt	5	— fonder under	258
Riksdagsmannavalkrets	5	— laboratorier	72
Rimbo	291	— sammanråden	72
Roslagsbanan	188	— sjukhus under	73
Roslags-Länna 283, 284, 286, 288, 291, 297, 298		— tillgångar och skulder	255
Rotelindelning	218, 220, 222, 224, 251	Se även Sjukvårdsstyrelsen.	
Rum, tillkomna och rivna 129—131, 136, 137		Sjukkasor	146, 147, 258
Rumsenheter, se Bostadslägenheter, Rum.		Sjuklighet	69
Räcksta 3, 21, 23, 26, 31, 32, 94, 109, 110, 117, 118, 136, 137, 296		Sjuksköterskor	70
Rådet till skydd för Stockholms skönhet, tillgångar och skulder	255	Sjukvård	72—74, 308
— tjänster	219, 220, 222, 224	— i Göteborg	308
Rådhusrätten, mål handlagda av	102	— i nordiska huvudstäderna	308
Se även Direktionen för rätts- och polisväsendet.		Sjukvårdsanstalter	73, 74, 259
Rågsved 2, 20, 22, 24, 31, 32, 93, 107, 134, 295		Sjukvårdsstyrelsen, tjänster 219, 220, 222, 224	
Räkenskaper, stadens, sammanfattning av	252	Se även Sjukhusdirektionen.	
Rättshjälpsanstalten, tjänster 218, 220, 222, 224		Själv mord	71, 307
— verksamheten vid	101	Sjöbefälsskolan	84
Rättshjälpsanstaltens styrelse, tillgångar och skulder	255	Sjöfart, in- och utrikes	154, 316
		— stadens inkomster av	256
		Se i övrigt Fartyg, Hamnen.	
		Sjöhistoriska museet	85
		Skansen	85, 259
		Skarpnäck (församling), byggnadsverksamhet ..	127—129, 132, 133, 135, 137, 294

	Sid.		Sid.
Skarpnäck (församling), folkmängd	1, 6, 7, 9, 17—20, 22, 31, 49, 108,	280	
— (stadsdel)	2, 20, 22, 24, 31, 32, 94, 108, 110, 117, 135,	137	
Skattekronor	242, 245, 247, 266, 268, 280,	298	
— i vissa svenska städer	247		
Skatter	240—251, 253, 280, 298, 323, 324		
— i Göteborg	323, 324		
— i nordiska huvudstäderna	323, 324		
Skatteregleringsfonder	251, 257, 266, 268, 270,	272	
Skattetryck, se Skatter.			
Skeppsholmen	30,	32	
Skepptuna	283, 284, 286, 288, 291, 297,	298	
Skilmässor	50,	303	
Skogshögskolan	82		
Skolbibliotek	85		
Skoldirektionen, antal arbetare	231		
— fonder under	258		
— tillgångar och skulder	255		
— tjänster	219, 220, 222,	224	
Skoldistrikt	5		
Skolloskolonier	77		
Skolområden, se Rektorsområden.			
Skolväsendet	77—84,	309	
— i Göteborg	309		
— i nordiska huvudstäderna	309		
Skolåldern, barn i	77		
Skrubba	2, 20, 22, 24, 31, 32, 94, 108, 110,	117	
Skulder, Göteborgs	322		
— nordiska huvudstädernas	322		
— stadens	252, 255, 256, 262—264,	322	
Skyddskoppypning	69		
Sköndal	3, 21, 23, 26, 31, 32, 94, 108, 110, 117, 135, 137,	295	
Skönhetsrådet, se Rådet till skydd för Stockholms skönhet.			
Slakthuset	75,	264	
Slakthus- och saluhallsstyrelsen, antal arbetare	231		
— tillgångar och skulder	255		
— tjänster	218, 220, 222,	224	
Slussarna, trafiken genom	155		
Slussen, trafiken över	172,	175	
Slutlig skatt	248		
Smedslätten	3, 21, 23, 26, 31, 32, 94, 109, 110, 117,	135	
Smittsamma sjukdomar	69		
Småstugefonden	257		
Småstugor	123, 136,	199	
Socialdemokrater	86—89, 97,	310	
Socialdistrikt	5		
Socialgrupper, se Val.			
Socialhjälp	232—237		
Socialhjälpstyrelser	5		
Socialinstitutet	83,	259	
Socialister	86		
Socialnämnden, fonder under	258		
— tillgångar och skulder	255		
Socialnämnden, tjänster	218, 220, 222,	224	
Socialt arbete, bidrag till anstalter för			
Solberga	2, 20, 22, 24, 31, 32, 93, 107, 110, 116, 134, 136, 137,	295	
Solhem	3, 21, 23, 26, 31, 32, 94, 109, 110, 118, 136,	296	
Sollentuna köping	42, 275, 276, 280, 282—284, 286, 288—290,	296	
Solna	42, 275, 276, 280, 282—284, 286, 288—290,	296	
Sorunda	283, 284, 286, 288, 289, 291,	297, 298	
Sparkasserörelsen	143, 144		
Spånga, byggnadsverksamhet 127—129, 132, 133, 136, 137, 294,		296	
— folkmängd	1, 6, 7, 9, 17—19, 21, 23, 31, 49, 109,	280	
Spårvägar, Ab. Stockholms	164—170,	318	
— Göteborgs	318		
— nordiska huvudstädernas	318		
— resor å	164, 165		
Spårvägståg	171, 173, 191, 194, 318,	319	
Spädbarnsdödlighet	62, 63,	306	
Staden Mellan Broarna	7, 30,	32	
Stadens fonder	257,	258	
Stadens indelning	5		
Stadsarkivet	85		
Stadsbiblioteket	85		
Se även Biblioteksnämnden.			
Stadsbudstaxezoner	5		
Stadsdelar	2, 5, 20—27, 30—32, 93, 94, 107—110, 116—118, 134—137, 295,	296	
Stadsfullmäktige m. m., sammansättning av	86		
— tillgångar och skulder	255		
— valda efter partier	86, 88, 89,	310	
Stadsfullmäktigval	86, 88—95, 310,	311	
— i Göteborg	89, 310,	311	
— i nordiska huvudstäderna	310, 311		
Stadsfullmäktigvalkretsar	5, 88,	92	
Stadsförbundet, svenska	260		
Stadsgårdshissen	170		
Stadshagen	30,	32	
Stadshuset	198		
Stadskansliet, tjänster	218, 220, 222,	224	
Stadskollegiet och stadskansliet, se Stads- fullmäktige m. m.			
Stadsmuseet	85		
Stat för Stockholms stad	251		
Statistiska kontoret, tjänster 218, 220, 222,		224	
Statlig förmögenhetsskatt	241, 246,	248	
— inkomstskatt	241, 244, 245, 248, 323,	324	
Stockholm—Roslagens järnvägar	188		
Stockholm—Västerås—Bergslagens järn- vägar	188, 189		
Stockholms allmänna centralsjukhus 146, 147			
Stockholms borgarskola	84,	259	
Stockholms högskola	81,	259	
Stockholms regionplaneområde 283—292, 294—298			
Stockholms stads handelsgymnasium 84, 258			
Stockholms stads tekniska aftonskola	84		
Stockholms tekniska institut	84		

	Sid.		Sid.
Stocksund	275, 276, 280, 282—284, 286, 288—290,	Trafik, se Förtortstrafik, Gatutrafik, Samfärdsel.	
Stora Essingen	3, 21, 23, 26, 31, 32, 94, 109, 110, 117, 135,	Trafikolyckor	71, 190—194, 319
Stora Mossen	3, 21, 23, 26, 31, 32, 94, 109, 110, 117, 135,	Trafikräkningar	172—185
Stor-Stockholm	275—282, 284, 286, 288, 290, 293, 294, 296,	Traneberg	3, 21, 23, 26, 31, 32, 94, 109, 110, 117
Stor-Stockholms planeringsområde	276, 280, 282, 284, 286, 288—290, 294,	Trådbussar	167, 168, 170, 318
Studentexamen	80	Trångboddhet	112, 114
Stureby	2, 20, 22, 24, 31, 32, 93, 107, 110, 116, 117, 134, 137,	Trädgårdsstäder	198, 199
Sundby	3, 21, 23, 26, 31, 32, 94, 109, 110, 118, 136,	Se även Tomträtt.	
Sundbyberg	42, 275, 276, 280, 282—284, 286, 288—290,	Tuberkulosjukhus	73
Svedmyra	3, 21, 23, 26, 31, 32, 94, 108, 110, 117, 135,	Tullhamnen	316
Svenska akademiens Nobelbibliotek	85	Tunnelbanan	165, 318
Sätra	2, 20, 22, 24, 30, 32, 93, 107, 110, 116	Tyresö	275, 276, 280, 282—284, 286, 288—290, 296
Södermalm	7, 30, 32	Täby köping	42, 275, 276, 280, 282—284, 286, 288—290, 296
Söderort	II, 7, 199	Ulvunda	3, 21, 23, 26, 31, 32, 94, 109, 110, 117, 135, 137
Södertälje	42, 283, 284, 286, 288, 289, 291, 297,	Ulvunda Industriområde	3, 21, 23, 26, 31, 32, 94, 108, 110, 117, 135, 295
Södra Hammarbyhamnen	30, 32	Understöd, stadens, till vissa institutioner	259
Södra Ängby	3, 21, 23, 26, 31, 32, 94, 108, 110, 117, 135,	Understödsstagare, stadens, se Socialhjälp.	
Tallkrogen	3, 21, 23, 26, 31, 32, 94, 108, 110, 117, 135—137	Understödsverksamhet	232—239
Tandläkare	70	Undervisning	77—84, 309
Tandläkarhögskolan	82	— i Göteborg	309
Tankfartyg	153, 317	— i nordiska huvudstäderna	309
Taxering, till kommunal inkomstskatt	240, 244, 245	Ungdomsbrottslighet	101
— till statlig förmögenhetsskatt	241, 246	Ungdomsvård	260
— till statlig inkomstskatt	241, 244, 245	Uppbörd, se Skatter.	
Taxeringsdistrikt	5	Uppbördsterminer	248
Teatrar m. m.	259	Uppbördsväsendet, direktionen för, tillgångar och skulder	255
Teknisk personal, löner	216	— — tjänster	218, 220, 222, 224
Tekniska högskolan	82	Upplands-Väsby	275, 276, 280, 282—284, 286, 288—290, 296
Tekniska högskolans bibliotek	85	Utdebiteringsbehov, i förortsområdet	281, 282, 298
Tekniska institut	84	— stadens	242, 247, 266, 268, 281, 282, 298
Tekniska museet	85	Utdebiteringsprocent	242, 247, 281, 282, 298
Tekniska skolor	84	Utflyttning, se Flyttningar, In- och utflyttning.	
Telefon	189	Utförelse	157, 159, 161—163
Telegram	165	Utgifter, oförutsedda	251, 255
Televisionsradiolicenser, se Radiolicenser.		— stadens, efter förvaltningsgrenar	254
Temperatur, luftens	4	Utgiftsstat, stadens	251
— vattnets	4	Utlänningar, resande, efter nationalitet	307
Thielska galleriet	85	Utrikes handel	156—163
Tillgångar, stadens	252, 255, 256	Utskifningsskatt	248
Timmerflottar	155	Utskylder, se Skatter.	
Tjänstemannavillor, lån för uppförande av	123	Utvandring	46, 47, 67
Tjänstemän, i enskild tjänst	216	Vaccination	69
— å stadens lönestat	217, 218	Val, allmänna	86—98, 310, 311
Tjärnan, barnsanatoriet	73	— stadsfullmäktig-, fördelning på social- och yrkesgrupper samt kön och ålder	90—95
Tolagersättning	253, 256	Valkretsar	5, 88, 92, 96, 97
Tomter	1, 199	Vallentuna	275, 276, 280, 282—284, 286, 288—290, 296
Tomträtt	134, 136, 141, 198, 199		

	Sid.		Sid.
Vantör, byggnadsverksamhet	127—	Yrkesskolstyrelsen, antal arbetare	231
129, 132—134, 136, 137, 294,	295	— fonder under	258
— folkmängd	1, 6, 7, 9, 17—20, 22,	— tillgångar och skulder	255
	31, 49, 107, 280	— tjänster	219, 220, 222, 224
Varutrafik	162	Yrkesställning, folkmängd fördelad efter	
Vasastaden	7, 30, 32	34—38, 40, 288	
Vattenareal	1—3	— gifta kvinnor fördelade efter 35, 37, 39, 43	
Vattenförbrukning	197, 321	— inkomsttagare fördelade efter	210
Vattenhöjd, Mälarens och Saltsjöns	4	Ytinnehåll, se Areal.	
Vattenstånd	4		
Vattenverket, antal arbetare	231		
— verksamheten vid	197	Åkerirörelse	167
Se även Gas- och vattenverket.		Åkeshov 3, 21, 23, 26, 31, 32, 94, 108, 110,	
Vattnets temperatur	4	117, 137	
Vaxholm	42, 275, 276, 280, 282—284,	Åkeslund	3, 21, 23, 26, 31, 32, 94,
286, 288—290, 296		108, 110, 117	
Vetenskapsakademiens bibliotek	85	Åldersfördelning, se Folkmängd.	
Veterinärer	70	Ålsten	3, 21, 23, 26, 31, 32, 94, 109,
Veterinärhögskolan	83	110, 117, 135, 137	
Vigda, se Äktenskap.		Årsta	2, 20, 22, 24, 31, 32, 93, 108,
Vinsta	3, 21, 23, 26, 31, 32, 94, 109, 110,	110, 116, 117, 295	
118, 136, 296		Äktenskap, barn födda inom och utom	
Vårdhem	74	45, 54, 56, 58, 70, 303—305	
Vårdplatser vid sjukhus	73, 74	— ingångna och upplösta	50—53, 71,
Väddö	283, 284, 286, 288, 291, 297,	303—305	
298		— samtaxerade	205, 207—209, 212
Väderleksförhållanden	4, 71	Äktenskapstvister, medling i	50
Vägrafikolyckor	71, 190—194, 319	Älvsjö	2, 20, 22, 24, 31, 32, 93,
Vällingby	3, 21, 23, 26, 31, 32, 94, 109,	107, 110, 116, 134, 295	
110, 118, 136, 137, 296		Ängby, Norra	3, 21, 23, 26, 31, 32, 94,
Värmdö	275, 276, 280, 282—284,	108, 110, 117, 118, 135—137	
286, 288—290, 296		— Södra	3, 21, 23, 26, 31, 32, 94, 108,
Västberga	2, 20, 22, 24, 30, 32, 93, 107,	110, 117, 135, 137	
110, 116, 134, 136, 137, 295		Äppelviken	3, 21, 23, 26, 31, 32, 94, 109,
Västerhaninge	275, 276, 280, 282—284,	110, 117, 135, 137	
286, 288—290, 296		Örby	2, 20, 22, 24, 31, 32, 93, 107,
Västerled, byggnadsverksamhet 127—129,		110, 116, 134, 136, 137, 295	
132, 133, 135—137, 294, 295		Örby Slott	2, 20, 22, 24, 31, 32, 93,
— folkmängd	1, 6, 7, 9, 17—19, 21, 23,	107, 134, 137, 295	
31, 49, 109, 280		Ösmo	283, 284, 286, 288,
Västerort	III, 7, 199	291, 297, 298	
Västertorp	2, 20, 22, 24, 31, 32, 93, 107,	Össeby 283, 284, 286, 288, 289, 291, 297, 298	
110, 116		Östberga	2, 20, 22, 24, 31, 32, 93,
Västeråsbanan	188, 189	108, 110, 116, 135, 295	
Växelprotester	145	Österhaninge	275, 276, 280, 282—284,
		286, 288—290, 296	
Waldemarsudde, Prins Eugens, antal ar-		Östermalm	7, 30, 32
betare	231	Östertälje	283, 284, 286, 288, 289, 291,
— — besök	85	297, 298	
— — styrelsen för, donationsfond under	258	Österåker	275, 276, 280, 282—284,
— — — tillgångar och skulder	255	286, 288—290, 296	
— — — tjänster	219, 220, 222, 224	Överexekutors verksamhet	102
Yrken, folkmängdens fördelning på hu-		Överförmyndarnämnden, tillgångar och	
vudgrupper 33—38, 40, 42, 288, 289, 302		skulder	255
— inkomster inom olika	206, 226, 227	— tjänster	218, 220, 222, 224
Yrkesskolor, enskilda	259	Överlärardistrikt, se Rektorsområden.	
— stadens	79	Överståthållarämbetet, handlagda mål	102

PUBLIKATIONSFÖRTECKNING

LIST OF PUBLICATIONS

Serien Stockholms stads statistik

Stockholm Municipal Statistics Series

- I.* **Årsbok.** (*Year-book.*) [1868.] Statistisk årsbok för Stockholms stad. 91. (Ny ser. 55.) 1960. XIX, 339 s. Utg. $1\frac{1}{6}$ 1961. Inb. 12 kr. (Reg. 1904—07, se under II; 1908—20, 1921—25, 1926—30, 1931—35, 1936—46 i resp. årg. 1924, 1925, 1930, 1935, 1947. *Index 1904—07, II; 1908—20, 1921—25, 1926—30, 1931—35, 1936—46, for years 1924, 1925, 1930, 1935, 1947 resp.*)
- III.* **Hälso- och sjukvård.** (*Health and Medical Services.*) [1878 (69, 70).] 1. Stockholms stads hälsovård jämte översikt av befolkningsrörelsen. †82. 1959. VIII, 83 s. Utg. $2\frac{3}{4}$ 1961. 2 kr. — 2. Stockholms stads sjukvård. †26. 1958. V, 78 s. Utg. $2\frac{3}{8}$ 1960. 2 kr.
- IV.* **Socialhjälp — tidigare Fattigvård.** (*Public Assistance.*) [1872.] Stockholms stads socialhjälp. 88. 1959. 59 s. Utg. $2\frac{5}{1}$ 1961. 2 kr.
- V.* **Byggnader och bostäder.** (*Buildings and Dwellings.*) [1868.] Allmänna bostadsräkningen i Stockholm 1950. 15. (Ny följd. 9.) 287 s. Utg. $2\frac{8}{9}$ 1956. 10 kr.
- VI.* **Månadsstatistik.** (*Monthly Statistics.*) 1. Statistisk månadskrift för Stockholms stad. (*Monthly Digest.*) [1906.] 56. 1961. Pren. 10 kr; för häfte 1 kr. — 2. Månadsöversikt av Stockholms fattigvårdsstatistik m. m. (*Public Assistance.*) [1932.] 11. 1942. [Forts. utges i stencil, fr. o. m. 1957: Socialhjälpen i Stockholm. Månadsöversikt.]
- VII.* **Veckostatistik.** (*Weekly Statistics.*) [1876.] Veckoöversikt av Stockholms sanitära statistik. 86. 1961. Pren. 10 kr; för häfte 25 öre.
- VIII.* **Arbetslöshet.** (*Unemployment.*) [1934; 1934—37 ingå som resp. nr 14—16, 18 under X.] Arbetslöshetshjälpen i Stockholm. 26. 1959. 36 s. Utg. $3\frac{0}{3}$ 1961. 1.50 kr. — Tidigare innehöll VIII: Brand- och ambulansväsen. (*Fire and Ambulance Service.*) [1876.] 1906—35. [Forts. ingår i Bih. till stadskoll:s utlåt. o. mem.]
- X.* **Specialundersökningar.** (*Special Investigations.*) 1. Levnadskostnader (*Cost of living*) 1907/08. (1910.) 4 kr. 2. Normalarbetsdag å kommunala kontor (*Working hours in municipal offices*) 1906. (1908.) 3, 4. Arbetslöshet (*Unemployment*) 1909, 1910. 25 öre. 5. Ålderdomsförsäkringsuppgifter (*Old age pensions*) 1910. (1911.) 25 öre. 6. Beräkning av fattigvårdskostnader. (*Public assistance costs.*) (1912.) 50 öre. 7. Billiga bostäder. (*Housing at reduced rates.*) (1912.) 50 öre. 8. Brännkyrka. (1914.) 75 öre. 9. Bromma. (1917.) 75 öre. 10. Stockholms kommunalstatistik (*Municipal statistics*) 1868—1918. (1920.) 1 kr. 11. Utlänningar (*Foreigners*) 1914—18. (1920.) 50 öre. 12. Bostadsförhållanden för stadens funktionärer (*Housing of municipal employers*) 1919. (1920.) 50 öre. 13. Levnadskostnader (*Cost of living*) 1922/1923. (1927.) 25 öre. 14—16, 18. Se VIII. 17. Arbetsberedning. (*Unemployment in distributive trades.*) (1938.) 1.75 kr. 19. Undersökningar ang. yrkesorientering m. m. (*Vocational guidance etc.*) 83, (2), 25*s. Utg. $1\frac{3}{9}$ 1939. 1.25 kr. 20. Betänkande ang. Stockholms stads socialförvaltning. (*Report on the organization of municipal social services.*) 111 s. Utg. $1\frac{2}{2}$ 1941. 1.25 kr. 21. Betänkande ang. dispositionen av platser för sjukhusvård m. m. (*Report on use of hospital beds.*) 49, 37*s. Utg. $2\frac{5}{2}$ 1941. 1 kr. 22. Demografiska undersökningar av Stockholms folkmängdstillväxt. (*Increase in population.*) 76 s. Utg. $2\frac{8}{1}$ 1942. 1 kr. 23. Utredning angående stadsplanen för Gubbängen. (*Report on planning of Gubbängen district.*) 85 s. Utg. $2\frac{4}{1}$ 1944. 2 kr. 24. Statistisk undersökning rörande stockholmfamiljer. (*Investigation concerning families in Stockholm.*) 85 s. Utg. $2\frac{6}{9}$ 1947. 2 kr. 25. Den sannolika befolkningsutvecklingen i Stockholm åren 1950—59. (*Estimated increase in Stockholm population 1950—59.*) 45 s. Utg. $\frac{6}{4}$ 1950. 3 kr.
- XIV.* **Val.** (*Elections.*) [1910.] Allmänna val i Stockholm. 29. 1957—58. IX, 122 s. Utg. $1\frac{6}{11}$ 1959. 5 kr.
- II*, IX*, XI*—XIII* utg. ej i forts. Fullständig publikationsförteckning se Statistisk årsbok 1954. *Will no longer be published. For full list of publications see Statistical Year-book 1954.*

Övriga publikationer

Other publications

- Utvecklingen av tätorter och landsbygd i Sverige 1880—1935. (2), s. 243—280, karta. Utg. ²⁸/₁₂ 1938 (Ur: Ymer. 1938. H. ²/₄.)
- Stockholms framtida utveckling. Av W. William-Olsson. 224 s., karta. Utg. ²⁸/₆ 1941. 7.50 kr. (Monografier utg. av Stockholms kommunalförvaltning.)
- Socialmedicinska undersökningar av understödsklientelet i Stockholms fattigvårdsförvaltning. Av A. Rülcker. 92 s. Utg. ⁵/₁₁ 1942. (Bih. till stadskoll:s utlåt. o. mem., nr 10/1942.)
- De regionala olikheterna i och utvecklingen av äktenskaps- och födelsefrekvensen i Sverige under tiden 1920—1944. Av S. Wahlund. Utg. ¹⁷/₁₂ 1945. 1 kr. (Ur: S. O. U. 1945: 53.)
- Befolkningsutvecklingen och urbaniseringen i Sverige 1911—50. Av G. Ahlberg. 420 s. Utg. ²⁹/₄ 1953. 20 kr. (Monografier utg. av Stockholms kommunalförvaltning.)
- Utredning rörande Stor-Stockholms befolkningsutveckling 1910—1970. På uppdrag av stadskollegiets investeringskommitté verkställd av G. Ahlberg. 50 s. Utg. ²⁷/₁ 1954. (Bih. till stadskoll:s utlåt. o. mem., nr 54/1953.)
- Stockholms stads statistiska kontor femtio år. Några data upptecknade av I. Öman. (*Stockholm Office of Statistics 1905—1955. With a summary in English.*) 44 s. Utg. ²⁴/₅ 1955.
- Intervjuundersökning rörande levnadsförhållandena för änkor i Stockholm med änkepension och änkebidrag. Avgiven av Pensionsnämndsdelegerade, Fattigvårdsnämnden och Statistiska kontoret. 32 s. Utg. ¹⁹/₁ 1956. (Bih. till stadskoll:s utlåt. o. mem., nr 94/1955.)
- Ålderspensionärernas bostads- och levnadsförhållanden i Stockholm år 1954. Översikt utarbetad inom Stockholms stads statistiska kontor på uppdrag av Fattigvårdsnämnden i Stockholm. 79 s. Utg. ¹⁹/₉ 1956. (Bih. till stadskoll:s utlåt. o. mem., nr 71/1956.)
- Redogörelse för av kommunala bolag och vissa andra, utanför den egentliga kommunalförvaltningen stående organ bedriven verksamhet år 1959 [1954]. På uppdrag av stadskollegiet utarbetad av Stockholms stads statistiska kontor. Utg. nov. 1960. (Bih. till stadskoll:s utlåt. o. mem., nr 52/1960.)
- Stockholms befolkningsutveckling efter 1850. Av G. Ahlberg. 209 s. Sthlm. 1958. 24 kr. (Monografier utg. av Stockholms kommunalförvaltning.)
- Ensamstående mödrar i Stockholm. Undersökning rörande sociala och ekonomiska förhållanden år 1955. Utarbetad av Stockholms stads statistiska kontor på uppdrag av kommittén för förvärvsarbete för kvinnor med vårdnadsplikt. (Bih. till stadskoll:s utl. o. mem., nr 51/1960 sid. 9—61 69—73.)
- Statistisk undersökning rörande 1957 års socialhjälpklientel. Utarbetad av Stockholms stads statistiska kontor och av socialnämnden utsedda särskilda utredningsmän. (Ingår som kap. 6 i Utredning angående socialhjälp i Stockholm. Bih. till stadskoll:s utl. o. mem., nr 86/1960. sid. 70—166.)
- Serien *Kommunala handböcker* utges fr. o. m. ¹/₇ 1938 av stadskansliet. *Since ¹/₇ 1938 the Municipal Handbooks Series has been published by the City Office.*
- Fullständig publikationsförteckning se Statistisk Årsbok 1954. *For full list of publications see Statistical Year-book 1954.*

Anm. Årtal inom klammer anger det första år, för vilket publikationen finnes utgiven (event. i en äldre följd och med annan titel). Year in brackets indicates first year of publication, even in earlier series. Star (*) before title shows that publication has sub-titles and, as a rule, a summary in French. †: English summary.

De under III, IV, VIII, (IX), X (delvis), (XI—XIII) upptagna publikationerna äro tillkomna genom samverkan mellan Stockholms stads statistiska kontor och annan vederbörande institution eller myndighet, medan de övriga utarbetas uteslutande genom statistiska kontorets försorg. — De publikationer, för vilka pris ovan äro utsatta, finnas till salu hos Aktiebolaget Nordiska Bokhandeln, Stockholm, eller, beträffande VI: 1 och VII, genom prenumeration hos postverket.

Publications III, IV, VIII, (IX), X (in parts), (XI—XIII) are published jointly by the Stockholm Office of Statistics and the institution or authority concerned, the others are compiled entirely by the Office of Statistics. The publications, the prices of which are given above, are on sale at AB. Nordiska Bokhandeln, Stockholm. Numbers VI:1 and VII can be subscribed to through the Post Office.